

CARTERA RENTA FIJA HORIZONTE 2028, FI

Nº Registro CNMV: 5785

Informe Semestral del Segundo Semestre 2025

Gestora: ANDBANK WEALTH MANAGEMENT, SGIIC, S.A.U.
DELOITTE, S.L.

Depositario: BANCO INVERSIS, S.A.

Auditor:

Grupo Gestora: ANDBANK

Grupo Depositario: BANCA MARCH

Rating Depositario: ND

El presente informe, junto con los últimos informes periódicos, se encuentran disponibles por medios telemáticos en N/D.

La Entidad Gestora atenderá las consultas de los clientes, relacionadas con las IIC gestionadas en:

Dirección

CL. Serrano, 37
28001 - Madrid

Correo Electrónico

info.spain@andbank.com

Asimismo cuenta con un departamento o servicio de atención al cliente encargado de resolver las quejas y reclamaciones. La CNMV también pone a su disposición la Oficina de Atención al Inversor (902 149 200, e-mail: inversores@cnmv.es).

INFORMACIÓN FONDO

Fecha de registro: 07/07/2023

1. Política de inversión y divisa de denominación

Categoría

Tipo de fondo:

Otros

Vocación inversora: Renta Fija Euro

Perfil de Riesgo: 2 en una escala de 1 a 7

Descripción general

Política de inversión: No existe descripción general.

Operativa en instrumentos derivados

La metodología aplicada para calcular la exposición total al riesgo de mercado es el método del compromiso

Una información más detallada sobre la política de inversión del Fondo se puede encontrar en su folleto informativo.

Divisa de denominación EUR

2. Datos económicos

	Periodo actual	Periodo anterior	2025	2024
Índice de rotación de la cartera	0,02	0,01	0,02	0,18
Rentabilidad media de la liquidez (% anualizado)	1,16	1,43	1,22	2,27

Nota: El período se refiere al trimestre o semestre, según sea el caso. En el caso de IIC cuyo valor liquidativo no se determine diariamente, éste dato y el de patrimonio se refieren a los últimos disponibles

2.1.b) Datos generales.

Cuando no exista información disponible las correspondientes celdas aparecerán en blanco

	Periodo actual	Periodo anterior
Nº de Participaciones	3.380.848,20	3.390.477,46
Nº de Partícipes	240	242
Beneficios brutos distribuidos por participación (EUR)	0,00	0,00
Inversión mínima (EUR)	10	

Fecha	Patrimonio fin de periodo (miles de EUR)	Valor liquidativo fin del período (EUR)
Periodo del informe	38.584	11,4126
2024	37.358	11,0088
2023	35.731	10,4947
2022		

Comisiones aplicadas en el período, sobre patrimonio medio

	% efectivamente cobrado						Base de cálculo	Sistema de imputación
	Periodo			Acumulada				
	s/patrimonio	s/resultados	Total	s/patrimonio	s/resultados	Total		
Comisión de gestión	0,26	0,00	0,26	0,52	0,00	0,52	patrimonio	
Comisión de depositario			0,04			0,07	patrimonio	

2.2 Comportamiento

Cuando no exista información disponible las correspondientes celdas aparecerán en blanco

A) Individual. Divisa EUR

Rentabilidad (% sin anualizar)	Acumulado 2025	Trimestral				Anual			
		Último trim (0)	Trim-1	Trim-2	Trim-3	2024	Año t-2	Año t-3	Año t-5
Rentabilidad IIC	3,67	1,03	0,60	1,17	0,82	4,90			

Rentabilidades extremas (i)	Trimestre actual		Último año		Últimos 3 años	
	%	Fecha	%	Fecha	%	Fecha
Rentabilidad mínima (%)	-0,05	29-12-2025	-0,26	05-03-2025		
Rentabilidad máxima (%)	0,54	31-12-2025	0,54	31-12-2025		

(i) Sólo se informa para las clases con una antigüedad mínima del periodo solicitado y siempre que no se haya modificado su vocación inversora

Se refiere a las rentabilidades máximas y mínimas entre dos valores liquidativos consecutivos.

La periodicidad de cálculo del valor liquidativo es *diaria*

Recuerde que rentabilidades pasadas no presuponen rentabilidades futuras. Sólo se informa si se ha mantenido una política de inversión homogénea en el período.

Medidas de riesgo (%)	Acumulado 2025	Trimestral				Anual			
		Último trim (0)	Trim-1	Trim-2	Trim-3	2024	Año t-2	Año t-3	Año t-5
Volatilidad(ii) de:									
Valor liquidativo	0,94	1,12	0,45	0,94	1,10	1,65			
Ibex-35	16,21	11,58	12,59	23,89	14,53	13,27			
Letra Tesoro 1 año	0,52	0,35	0,50	0,48	0,69	0,84			
VaR histórico del valor liquidativo(iii)	1,02	1,02	1,08	1,13	1,23	1,31			

(ii) Volatilidad histórica: Indica el riesgo de un valor en un periodo, a mayor volatilidad mayor riesgo. A modo comparativo se ofrece la volatilidad de distintas referencias. Sólo se informa de la volatilidad para los períodos con política de inversión homogénea.

(iii) VaR histórico del valor liquidativo: Indica lo máximo que se puede perder, con un nivel de confianza del 99%, en el plazo de 1 mes, si se repitiese el comportamiento de la IIC de los últimos 5 años. El dato es a finales del periodo de referencia.

Gastos (% s/ patrimonio medio)	Acumulado 2025	Trimestral				Anual			
		Último trim (0)	Trim-1	Trim-2	Trim-3	2024	2023	Año t-3	Año t-5
Ratio total de gastos (iv)	0,62	0,15	0,16	0,16	0,15	0,62	0,32		

(iv) Incluye los gastos directos soportados en el periodo de referencia: comisión de gestión sobre patrimonio, comisión de depositario, auditoría, servicios bancarios (salvo gastos de financiación), y resto de gastos de gestión corriente, en términos de porcentaje sobre patrimonio medio del periodo. En el caso de fondos/compartimentos que invierten más de un 10% de su patrimonio en otras IIC este ratio incluye, de forma adicional al anterior, los gastos soportados indirectamente, derivados de esas inversiones, que incluyen las comisiones de suscripción y reembolso. Este ratio no incluye la comisión de gestión sobre resultados ni los costes de transacción por la compraventa de valores.

En el caso de inversiones en IIC que no calculan su ratio de gastos, éste se ha estimado para incorporarlo en el ratio de gastos.

Evolución del valor liquidativo últimos 5 años

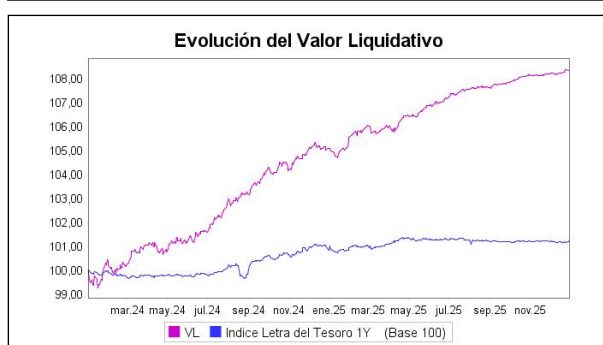

Rentabilidad semestral de los últimos 5 años

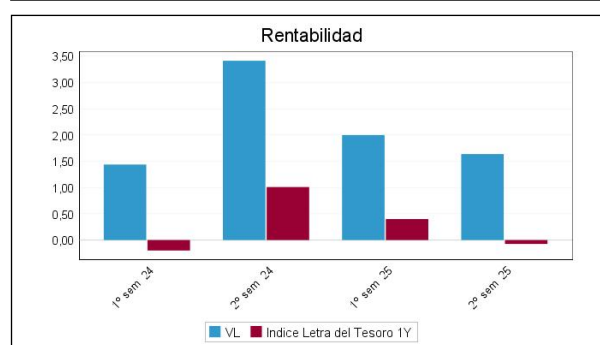

B) Comparativa

Durante el periodo de referencia, la rentabilidad media en el periodo de referencia de los fondos gestionados por la Sociedad Gestora se presenta en el cuadro adjunto. Los fondos se agrupan según su vocación inversora.

Vocación inversora	Patrimonio gestionado* (miles de euros)	Nº de partícipes*	Rentabilidad Semestral media**
Renta Fija Euro	695.124	6.092	1,27
Renta Fija Internacional	26.419	610	0,95
Renta Fija Mixta Euro	23.483	274	3,82
Renta Fija Mixta Internacional	66.282	1.063	4,83
Renta Variable Mixta Euro	6.142	138	7,29
Renta Variable Mixta Internacional	241.746	7.133	7,49
Renta Variable Euro	946	23	2,89
Renta Variable Internacional	648.826	52.790	8,14
IIC de Gestión Pasiva	0	0	0,00
Garantizado de Rendimiento Fijo	0	0	0,00
Garantizado de Rendimiento Variable	0	0	0,00
De Garantía Parcial	0	0	0,00
Retorno Absoluto	5.001	194	6,48
Global	754.837	18.201	15,41
FMM a Corto Plazo de Valor Liquidativo Variable	0	0	0,00
FMM a Corto Plazo de Valor Liq. Constante de Deuda Pública	0	0	0,00
FMM a Corto Plazo de Valor Liquidativo de Baja Volatilidad	0	0	0,00
FMM Estándar de Valor Liquidativo Variable	0	0	0,00
Renta Fija Euro Corto Plazo	8.096	2.678	0,82
IIC que Replica un Índice	0	0	0,00
IIC con Objetivo Concreto de Rentabilidad No Garantizado	0	0	0,00
Total fondos	2.476.902	89.196	8,13

*Medias.

**Rentabilidad media ponderada por patrimonio medio de cada FI en el periodo

2.3 Distribución del patrimonio al cierre del período (Importes en miles de EUR)

Distribución del patrimonio	Fin período actual		Fin período anterior	
	Importe	% sobre patrimonio	Importe	% sobre patrimonio
(+) INVERSIONES FINANCIERAS	37.853	98,11	37.357	98,12
* Cartera interior	2.543	6,59	2.218	5,83

Distribución del patrimonio	Fin período actual		Fin período anterior	
	Importe	% sobre patrimonio	Importe	% sobre patrimonio
* Cartera exterior	33.674	87,27	33.705	88,53
* Intereses de la cartera de inversión	1.636	4,24	1.434	3,77
* Inversiones dudosas, morosas o en litigio	0	0,00	0	0,00
(+) LIQUIDEZ (TESORERÍA)	769	1,99	762	2,00
(+/-) RESTO	-37	-0,10	-48	-0,13
TOTAL PATRIMONIO	38.584	100,00 %	38.071	100,00 %

Notas:

El período se refiere al trimestre o semestre, según sea el caso.

Las inversiones financieras se informan a valor e estimado de realización.

2.4 Estado de variación patrimonial

	% sobre patrimonio medio			% variación respecto fin período anterior
	Variación del período actual	Variación del período anterior	Variación acumulada anual	
PATRIMONIO FIN PERIODO ANTERIOR (miles de EUR)	38.071	37.358	37.358	
± Suscripciones/ reembolsos (neto)	-0,28	-0,09	-0,37	230,66
- Beneficios brutos distribuidos	0,00	0,00	0,00	0,00
± Rendimientos netos	1,63	1,98	3,60	-16,62
(+) Rendimientos de gestión	1,95	2,31	4,26	-14,33
+ Intereses	2,18	2,24	4,41	-1,17
+ Dividendos	0,00	0,00	0,00	0,00
± Resultados en renta fija (realizadas o no)	-0,22	0,08	-0,14	-380,48
± Resultados en renta variable (realizadas o no)	0,00	0,00	0,00	0,00
± Resultados en depósitos (realizadas o no)	0,00	0,00	0,00	0,00
± Resultado en derivados (realizadas o no)	0,00	0,00	-0,01	-8,73
± Resultado en IIC (realizados o no)	0,00	0,00	0,00	0,00
± Otros resultados	0,00	0,00	0,00	0,00
± Otros rendimientos	0,00	0,00	0,00	0,00
(-) Gastos repercutidos	-0,33	-0,33	-0,66	-0,75
- Comisión de gestión	-0,26	-0,26	-0,52	3,19
- Comisión de depositario	-0,04	-0,04	-0,07	-9,70
- Gastos por servicios exteriores	-0,01	-0,01	-0,03	-24,84
- Otros gastos de gestión corriente	0,00	0,00	0,00	1,11
- Otros gastos repercutidos	-0,02	-0,02	-0,04	-16,62
(+) Ingresos	0,00	0,00	0,00	0,00
+ Comisiones de descuento a favor de la IIC	0,00	0,00	0,00	0,00
+ Comisiones retrocedidas	0,00	0,00	0,00	0,00
+ Otros ingresos	0,00	0,00	0,00	0,00
PATRIMONIO FIN PERIODO ACTUAL (miles de EUR)	38.584	38.071	38.584	

Nota: El período se refiere al trimestre o semestre, según sea el caso.

3. Inversiones financieras

3.1 Inversiones financieras a valor estimado de realización (en miles de EUR) y en porcentaje sobre el patrimonio, al cierre del periodo

Descripción de la inversión y emisor	Periodo actual		Periodo anterior	
	Valor de mercado	%	Valor de mercado	%
TOTAL RENTA FIJA COTIZADA	1.849	4,79	1.873	4,92
TOTAL RENTA FIJA NO COTIZADA	0	0,00	0	0,00
TOTAL RF PENDIENTE ADMISION A COTIZACION	0	0,00	0	0,00
TOTAL ADQUISICIÓN TEMPORAL DE ACTIVOS	694	1,80	345	0,91
TOTAL RENTA FIJA	2.543	6,59	2.218	5,83
TOTAL RV COTIZADA	0	0,00	0	0,00
TOTAL RV NO COTIZADA	0	0,00	0	0,00
TOTAL RV PENDIENTE ADMISIÓN A COTIZACIÓN	0	0,00	0	0,00
TOTAL RENTA VARIABLE	0	0,00	0	0,00
TOTAL IIC	0	0,00	0	0,00
TOTAL DEPÓSITOS	0	0,00	0	0,00
TOTAL ENTIDADES DE CAPITAL RIESGO + otros	0	0,00	0	0,00
TOTAL INVERSIONES FINANCIERAS INTERIOR	2.543	6,59	2.218	5,83
TOTAL RENTA FIJA COTIZADA	33.674	87,29	33.705	88,52
TOTAL RENTA FIJA NO COTIZADA	0	0,00	0	0,00
TOTAL RF PENDIENTE ADMISION A COTIZACION	0	0,00	0	0,00
TOTAL ADQUISICIÓN TEMPORAL DE ACTIVOS	0	0,00	0	0,00
TOTAL RENTA FIJA	33.674	87,29	33.705	88,52
TOTAL RV COTIZADA	0	0,00	0	0,00
TOTAL RV NO COTIZADA	0	0,00	0	0,00
TOTAL RV PENDIENTE ADMISIÓN A COTIZACIÓN	0	0,00	0	0,00
TOTAL RENTA VARIABLE	0	0,00	0	0,00
TOTAL IIC	0	0,00	0	0,00
TOTAL DEPÓSITOS	0	0,00	0	0,00
TOTAL ENTIDADES DE CAPITAL RIESGO + otros	0	0,00	0	0,00
TOTAL INVERSIONES FINANCIERAS EXTERIOR	33.674	87,29	33.705	88,52
TOTAL INVERSIONES FINANCIERAS	36.216	93,88	35.923	94,35

Notas: El período se refiere al final del trimestre o semestre, según sea el caso.

Los productos estructurados suponen un 0,00% de la cartera de inversiones financieras del fondo o compartimento.

3.2 Distribución de las inversiones financieras, al cierre del período: Porcentaje respecto al patrimonio total

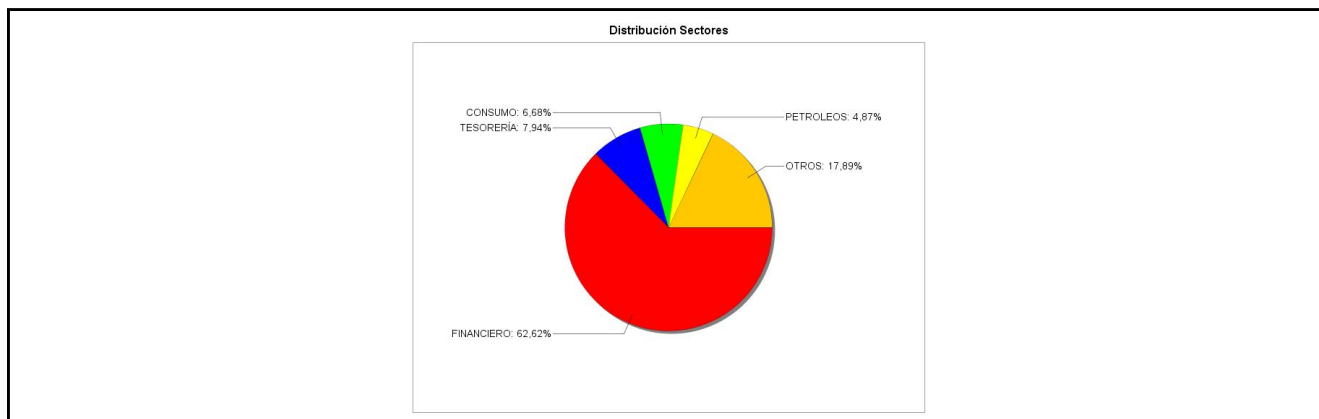

3.3 Operativa en derivados. Resumen de las posiciones abiertas al cierre del periodo (importes en miles de EUR)

No existen posiciones abiertas en instrumentos financieros derivados al cierre del periodo.

4. Hechos relevantes

	SI	NO
a. Suspensión temporal de suscripciones/reembolsos		X
b. Reanudación de suscripciones/reembolsos		X
c. Reembolso de patrimonio significativo		X

	SI	NO
d. Endeudamiento superior al 5% del patrimonio		X
e. Sustitución de la sociedad gestora		X
f. Sustitución de la entidad depositaria		X
g. Cambio de control de la sociedad gestora		X
h. Cambio en elementos esenciales del folleto informativo		X
i. Autorización del proceso de fusión		X
j. Otros hechos relevantes	X	

5. Anexo explicativo de hechos relevantes

J
Eliminación/Reducción comisión gestión y/o depositario de IIC
Reducción de la comisión de depositaria de la IIC
Con fecha de efectos del día 1 de julio de 2025, la comisión de depositaria de la IIC pasará a ser de 0,07% anual sobre el patrimonio.
Número de registro: 312726

6. Operaciones vinculadas y otras informaciones

	SI	NO
a. Participes significativos en el patrimonio del fondo (porcentaje superior al 20%)		X
b. Modificaciones de escasa relevancia en el Reglamento		X
c. Gestora y el depositario son del mismo grupo (según artículo 4 de la LMV)		X
d. Se han realizado operaciones de adquisición y venta de valores en los que el depositario ha actuado como vendedor o comprador, respectivamente	X	
e. Se han adquirido valores o instrumentos financieros emitidos o avalados por alguna entidad del grupo de la gestora o depositario, o alguno de éstos ha actuado como colocador, asegurador, director o asesor, o se han prestado valores a entidades vinculadas.		X
f. Se han adquirido valores o instrumentos financieros cuya contrapartida ha sido otra una entidad del grupo de la gestora o depositario, u otra IIC gestionada por la misma gestora u otra gestora del grupo.		X
g. Se han percibido ingresos por entidades del grupo de la gestora que tienen como origen comisiones o gastos satisfechos por la IIC.		X
h. Otras informaciones u operaciones vinculadas	X	

7. Anexo explicativo sobre operaciones vinculadas y otras informaciones

D) Durante el periodo se han realizado operaciones simultaneas con el depositario, de compra por 43.089.741,00 euros (112,68% del patrimonio medio del periodo) y vencimiento de 42.077.911,95 euros (110,03% del patrimonio medio del periodo).
--

H) Otras operaciones vinculadas:

1.- Remuneración de las cuentas corrientes de la IIC con Inversis Banco SA ha sido del STR -0,75%, suponiendo en el periodo 1.861,90 euros por saldos acreedores y deudores.

Anexo: La Entidad Gestora puede realizar por cuenta de la IIC operaciones vinculadas de las previstas en el artículo 67 de la LIIC y artículo 145 del Real Decreto 1082/2012, de 13 de julio, por el que se aprueba el Reglamento de desarrollo de la Ley 35/2003, de 4 de noviembre, de instituciones de inversión colectiva. De este modo se han adoptado procedimientos, para evitar conflictos de interés y poder asegurar que las operaciones vinculadas se realizan en interés exclusivo de la IIC y a precios o en condiciones iguales o mejores que las de mercado. La Gestora cuenta con un procedimiento de autorización simplificado de otras operaciones vinculadas repetitivas o de escasa relevancia como pudiera ser las realizadas con el depositario (remuneración de la cuenta corriente, comisiones de liquidación) entre otras.

8. Información y advertencias a instancia de la CNMV

No aplicable.

9. Anexo explicativo del informe periódico

1. SITUACION DE LOS MERCADOS Y EVOLUCIÓN DEL FONDO.

a) Visión de la gestora/sociedad sobre la situación de los mercados.

El año 2025 cierra un segundo semestre de claro apetito por el riesgo. Si el primer cuatrimestre fue el de las dudas del impacto de la aplicación de las políticas de la nueva administración Trump con un punto álgido alrededor del denominado día de la liberación, desde entonces las dinámicas para los mercados han sido muy favorables pese al ruido geopolítico (Irán-Israel, Venezuela, Ucrania-Rusia, Taiwán, Groenlandia, los ataques a la Reserva Federal, la inestabilidad política en Francia, ...). El ciclo favorable para los activos de riesgo que se inició en octubre de 2022 sigue empujando con fuerza y dibujando un escenario macroeconómico que de partida es moderadamente benigno de cara al próximo año.

A lo largo de 2025 EE.UU. se recuperó de un primer trimestre de mayor debilidad en el que el PIB caía un -0,6% QoQ anualizado – SAAR con dos trimestres consecutivos de mayor fortaleza: + 3,8% y +4,3% QoQ anualizados que permiten a los analistas vislumbrar un crecimiento total interanual para 2025 ligeramente superior al 2,0% frente al 2,8% del año anterior. Hay que señalar dentro de los diversos componentes la fortaleza del ciclo de inversión alrededor de la IA y las ganancias de productividad, que han más que compensado las dudas de un consumo que ha visto como pese al aumento de los salarios (+3,8%) se ha visto presionado por una creación de empleo tibia (media de Non farm payrolls de 50.000 nuevos empleos mensuales), una confianza del consumidor en mínimos históricos y unas tasas de ahorro del 4,0% que caen ligeramente por debajo de la media pre-COVID 19 (5-7%).

Los precios por su parte continuaron su ligera desaceleración si bien siguen manteniéndose por encima del objetivo de largo plazo del FOMC: +2,8% YoY tanto en tasa general como subyacente. El impacto arancelario de los precios parece haber sido menor al estimado por los diferentes organismos internacionales permitiendo a la Reserva Federal ejecutar hasta tres bajadas de tipos de interés desde la reunión de septiembre a razón de 25 p.b. en cada una de ellas llevando el corredor de tipos a niveles sólo ligeramente restrictivos: 3,75% - 3,50%. Los niveles de precios no impidieron aplicar lo que el mercado ha dado en llamar “bajadas preventivas” ante el escenario de ligero deterioro de la creación de empleo.

Las cifras de déficit por cuenta corriente (-4,0%), de déficit público (-6,0% estimado 2025) y un nivel de deuda que supera el 102% siguen siendo lastres de largo plazo para las expectativas de un dólar que perdió valor en 2025 frente a la mayoría de las divisas.

La acción del ejecutivo estadounidense se ha visto centrada en la acción de una política comercial agresiva que ha llevado el arancel efectivo a niveles de entre el 15% y el 20% para tratar de corregir precisamente un déficit comercial desmesurado y continuado. Su efecto recaudatorio, estimado en más de 200.000 M de USD este 2025, permite una mejora marginal de las cuentas públicas y que la aceptación de la transformación en permanente de los recortes fiscales de la norma OBBBA acabe por no afectar de forma exagerada a la sostenibilidad de la trayectoria de la deuda (>130% PIB en 10 años según la CBO). Las otras dos grandes acciones han venido de la mano de la política de expulsión de inmigrantes y de los avances hacia un mayor nivel de desregulación bancaria.

La Eurozona confirmó su momentum. El PIB crecerá finalmente este año el 1,4% desde el 0,9% anterior con una mejora sobre todo de las cifras en Alemania (de -0,5% YoY a +0,3% con un consumo que por fin superará el +1,0%). El impulso fiscal del nuevo gobierno asociado a un mayor gasto en defensa e infraestructuras, una mejora de la confianza de empresarios y consumidores, las elevadas tasas de ahorro (15% vs promedio pre-COVID del 12,4%) y un coste de la energía que se modera sientan las bases para una mejora con riesgo de sorpresa al alza en 2026.

En este entorno, donde además la disciplina fiscal ha sido aceptable (3% de déficit estimado para la Eurozona), el BCE ha podido bajar cuatro veces los tipos de referencia para dejar el corredor repo-depo en el 2,15% - 2,0%, señalando de forma repetida que los precios están controlados (IPC 2,1%) y que “están cómodos” dando por concluido el ciclo de bajadas.

El tercer gran bloque económico y geopolítico, China, siguió dando muestras de cierta debilidad. Parece que el PIB crecerá este 2025 cerca del 4,9% frente al 5,0% del año anterior si bien combina dos realidades: la de una economía digital que funciona empresarialmente muy bien y la de un sector inmobiliario – financiero que aún no ha digerido los efectos del pinchazo de la burbuja. El país sigue con un nivel de precios que raya la deflación (IPC cercano a 0%) en tanto que las medidas públicas parecen de alcance limitado. Uno de los elementos que más dudas concita sigue siendo el elevado endeudamiento total de la economía del país (público y privado).

Finalmente, hay que mencionar la llegada al ámbito ejecutivo en Japón de una nueva primera ministra, Sanae Takaichi, que llega con la idea de aplicar una política económica de transformación (un segundo abenomics), expansión fiscal, políticas conservadoras, preocupación por la inversión en defensa y tecnología. Su irrupción ha coincidido con un Japón que despierta empresarialmente y en el que la estructura de la curva de tipos de interés se normaliza en un entorno de repunte de la inflación. Su elevada deuda pública (215% sobre PIB) contrasta con el superávit por cuenta corriente (4,8%) de la nación nipona.

En este periodo la renta fija en euros ha ofrecido retornos positivos moderados (Euro Aggregate +1,25%, Pan-European High Yield +4,86%). Los índices americanos han subido mucho más (US Aggregate +7,30%), si bien el cruce EURUSD en el periodo se ha llevado toda la rentabilidad por delante ya que la divisa común se ha revalorizado más de un 13,4% en este tiempo. En Europa de nuevo la duración restó valor en los tramos ultralargos (+10 años de duración) y aportó sólo de forma moderada en el tramo 7-10 años (+1,8%).

Los diferenciales de crédito siguen cerca de mínimos anuales como reflejo de la confianza de los mercados en la marcha de la economía. Así en Europa el diferencial en grado de inversión se mueve por debajo de los 50 p.b. cuando con la volatilidad del día de la liberación llegó a tocar los 85 p.b. Por su parte el grado especulativo replica este mismo comportamiento: en la actualidad se sitúa claramente por debajo de los 250 p.b. aunque llegó a superar los 430 p.b.

En renta variable los índices americanos han ofrecido retornos positivos en moneda local habiendo alcanzado el S&P 500 un retorno del 16,39% hasta los 6.845,5 en el que las 7 magníficas ha sido protagonistas subiendo un +24,9%. El Nasdaq 100 por su parte hizo un +20,17%. En este contexto, los valores de pequeña capitalización se quedaron algo rezagados subiendo el Russell 2000 un +11,29%.

Entre los valores más destacados merece la pena señalar los casos de Micron Technology (+240%), Intel (+84%) o Alphabet (+66%). Pesaron en el lado negativo valores como United Healthcare (-33%) o Moderna Inc. (-29%).

Por su parte, en Europa el Eurostoxx 50 ha acabado subiendo un +18,34%. Y ahí fueron protagonistas en positivo el DAX

+23,0 y, sin ningún tipo de dudas el IBEX 35 +49,3%. En el primer caso aupado por el cambio de orientación fiscal de su política. En el segundo caso como resultado de la especial composición del índice selectivo de España que, en términos relativos presenta una menor exposición a los sectores más afectados por la guerra arancelaria y una mayor exposición al sector bancario.

En cuanto a valores en Europa, los bancos han llevado la voz cantante con revalorizaciones extraordinarias ante el final de las bajadas de tipos, el empinamiento de la pendiente de la curva de tipos y las mejores expectativas para financiar el desarrollo de la actividad, con especial mención a la industria de defensa. Santander (+132%), Unicredit (+94%) y BBVA (+125%) coparon las primeras tres plazas de rendimiento dentro de EuroStoxx 50. En el otro extremo de la lista el lujo, el consumo discrecional y los automóviles: Wolters Kluwer (-44%), Stellantis (-27%), Kering (-23%) y adidas (-28%).

En el ámbito de las materias primas, hay que mencionar el comportamiento de dos de ellas: oro y petróleo. El primero se mueve en máximos históricos alcanzando una revalorización de 64,6% en USD reflejando la menor apetencia por activos americanos (¿fin del excepcionalismo?) y las dudas sobre el fiat money. Por su parte el crudo en su referencia Brent pierde en el año más de un 15,7% en USD, si bien se ha movido en un amplio rango: 59 USD / bbl – 83 USD /bbl como resultado de la conjunción de diversos factores. El mayor repunte se vivió de la mano del enfrentamiento Irán – Israel, si bien cerrando el año el crudo parece haberse estabilizado en el rango 65 USD / bbl pese a las noticias sobre Venezuela. El Gas Natural, tan relevante para Europa, ha tenido una caída aún más acusada quedándose por debajo de los 30 € / MWh, lo que supone una caída en el año del 43%.

b) Decisiones generales de inversión adoptadas

La gestión del vehículo se ha centrado en mantener la cartera creada en el mes de julio del 2023 con la creación del fondo. La estrategia del fondo es mantener una cartera diversificada hasta vencimiento reinvertiendo los cupones que se vayan generando y actuando solo en caso de un evento de crédito de alguna compañía en cartera para proteger al partícipe.

Se han realizado operaciones en el semestre para atender la liquidez y para reinvertir cupones. Asimismo, se han vendido bonos para reinvertirlos en otros con el fin de alinear los flujos de caja al vencimiento del producto.

c) Índice de referencia.

No tiene índice de referencia. La rentabilidad acumulada en el semestre de la letra del Tesoro a 1 año es del -0,07% frente al 1,64% de rentabilidad de la IIC.

d) Evolución del Patrimonio, partícipes, rentabilidad y gastos del Fondo.

En el semestre el patrimonio ha subido un 1,35% y el número de partícipes ha caído un 0,83%. Durante el semestre la IIC ha obtenido una rentabilidad positiva del 1,64% y ha soportado unos gastos de 0,31% sobre el patrimonio medio sin soportar gastos indirectos. La rentabilidad anual de la IIC ha sido de un 3,67% siendo los gastos anuales de un 0,62%.

e) Rendimiento del fondo en comparación con el resto de fondos de la gestora.

Durante el semestre analizado la rentabilidad media de los fondos de la misma categoría gestionados por la entidad gestora ha sido de 1,27% frente al 1,64% de la IIC.

2. INFORMACION SOBRE LAS INVERSIONES.

a) Inversiones concretas realizadas durante el periodo.

Al ser un fondo a vencimiento con la cartera conformada al inicio de su creación, el fondo mantiene sus principales posiciones, y reinvertimos los cupones generados. Durante este semestre hemos reinvertido cupones en bonos ya

presentes en cartera. Por parte de las ventas y con la intención de proveer de liquidez a partícipes se ha reducido los bonos en Inpost 2027.

Durante el último semestre del 2025 las principales posiciones de renta fija ganadoras que han influido en la rentabilidad del vehículo han sido: Rumania 2028 aportando 0,13% a la rentabilidad del fondo, Aareal Bank AG 2027 con un +0,08%, Ford 2028 un +0,07% y MOL Hungarian Oil and Gas PLC 2027, contribuyendo un 0,06% de rentabilidad a la cartera.

Durante el segundo semestre del 2025 no ha habido posiciones perdedoras, siendo el menor rendimiento la renovación de repos en la posición de efectivo.

b) Operativa de préstamo de valores.

No aplicable

c) Operativa en derivados y adquisición temporal de activos.

La IIC aplica la metodología del compromiso para calcular la exposición total al riesgo de mercado. Dentro de este cálculo no se consideran las operaciones a plazo que correspondan a la operativa habitual de contado del mercado en el que se realicen, aquellas en las que el diferimiento de la adquisición sea forzoso, las permutas de retorno total, ni las estrategias de gestión con derivados en las que no se genere una exposición adicional. Las operativas anteriormente descritas pueden comportar riesgos de mercado y contrapartida.

Durante el semestre de referencia, la IIC no ha operado con instrumentos derivados.

El apalancamiento medio durante el semestre ha sido de 0%.

d) Otra información sobre inversiones.

A la fecha de referencia 12/31/2025 el fondo mantiene una cartera de activos de renta fija con una vida media de 2,02 años y con una TiR media bruta (esto es sin descontar los gastos y comisiones imputables al FI) a precios de mercado de 2,79%.

En el apartado de inversión en otras IIC, se utiliza criterios de selección tanto cuantitativos como cualitativos, centrándose en fondos con suficiente historia para poder analizar su comportamiento en diferentes situaciones de mercado. Las políticas de gestión de los fondos comprados deben ser coherentes con la estrategia de cada una de las instituciones.

Al final del semestre no existe exposición a otras IIC.

La rentabilidad media de la liquidez anualizada en el periodo ha sido de un 1,16%.

En la IIC no hay activos en situación morosa, dudosa o en litigio.

No existen activos que pertenezcan al artículo 48.1 j) del RD 1082/2012.

3. EVOLUCION DEL OBJETIVO CONCRETO DE RENTABILIDAD

No aplicable

4. RIESGO ASUMIDO POR EL FONDO.

La volatilidad es una medida de riesgo que mide cómo la rentabilidad del fondo se ha desviado de su media histórica. Una desviación alta significa que las rentabilidades del fondo han experimentado en el pasado fuertes variaciones, mientras que una desviación baja indica que esas rentabilidades han sido mucho más estables en el tiempo. La volatilidad del fondo en el periodo ha sido del 0,94% (anualizada), mientras que la del Ibex 35 ha sido del 16,21% y la de la Letra del Tesoro a un año ha sido de 0,52%, debido a que ha mantenido activos de menor riesgo que el IBEX. El VaR histórico es una medida que asume que el pasado se repetirá en el futuro e indica lo máximo que se podría perder, con un nivel de confianza del 99% en un plazo de un mes, teniendo en cuenta los activos que componen la cartera en un momento determinado. El VaR

histórico al final del periodo del fondo ha sido del 1,02%.

5. EJERCICIO DERECHOS POLITICOS.

En línea con nuestra adhesión a los Principios de Inversión Responsable de Naciones Unidas (UNPRI), Andbank Wealth Management, S.G.I.I.C., S.A.U. ejerce el derecho de voto basándose en la evaluación del rendimiento a medio y largo plazo de la sociedad en la que invierte, teniendo en cuenta cuestiones medioambientales (cambio climático y la mitigación del mismo, uso eficiente y sostenible de los recursos, biodiversidad, reciclaje y economía circular), sociales (desarrollo del capital humano, igualdad de género, salud y seguridad laboral, responsabilidad y seguridad del producto y protección del consumidor), y de gobernanza (estructura accionarial, independencia y experiencia del Consejo, auditoría, política de remuneraciones, transparencia). Un mayor grado de detalle puede encontrarse en nuestra Política de Voto (https://www.andbank.es/wp-content/uploads/2025/07/AWM-POL-Proxy-Voting_v-1.4_jun-2025.pdf).

Nuestras decisiones de voto durante el ejercicio 2025 se han tomado teniendo en cuenta el análisis y los informes de voto de Alembeeks, empresa especializada en gobierno corporativo y asesoramiento al voto en juntas de accionistas. Andbank Wealth Management, S.G.I.I.C., S.A.U. utiliza este proveedor con el objetivo de aumentar nuestra capacidad de análisis sobre los aspectos concretos que se votan en las juntas de accionistas en materia ambiental, social y de gobierno corporativo (ESG). En todo momento, es nuestro Comité de Inversión Responsable quien tiene la capacidad de tomar las decisiones de voto y lo hace en función de los principios generales y criterios definidos en nuestra Política de Voto.

Andbank Wealth Management, S.G.I.I.C., S.A.U., ejerce los derechos de asistencia y voto en las Juntas Generales de las sociedades españolas, en las que sus IIC bajo gestión tienen con más de un año de antigüedad, una participación superior al 1% del capital social.

6. INFORMACION Y ADVERTENCIAS CNMV.

No aplicable

7. ENTIDADES BENEFICIARIAS DEL FONDO SOLIDARIO E IMPORTE CEDIDO A LAS MISMAS.

No aplicable

8. COSTES DERIVADOS DEL SERVICIO DE ANALISIS.

Durante el año se han producido costes derivados del servicio de análisis, suponiendo un 0,006% sobre el patrimonio medio anual. Los proveedores de estos servicios han sido Kepler, UBS, Morgan Stanley, JP Morgan, MSCI, AFI, Glass Lewis, Citigroup, Santander, Goldman Sachs, Arcano y Tegus. El presupuesto asignado para el servicio de análisis para el año 2026 se estima en un 0,006% sobre el patrimonio de cierre de año y los proveedores seleccionados para este año son Kepler, UBS, Morgan Stanley, JP Morgan, MSCI, AFI, Exane BNP, Citigroup, Goldman Sachs, Arcano y Tegus.

9. COMPARTIMENTOS DE PROPOSITO ESPECIAL (SIDE POCKETS).

No aplicable

10. PERSPECTIVAS DE MERCADO Y ACTUACION PREVISIBLE DEL FONDO.

La estrategia de gestión del vehículo se enfocará en mantener las posiciones de la cartera hasta su vencimiento, reinvertiendo los cupones percibidos a lo largo del ejercicio y realizando un seguimiento continuo de las posiciones del fondo para adoptar decisiones oportunas basadas en el análisis diario. Continuamos identificando oportunidades atractivas en renta fija corporativa, que, pese a su desempeño favorable en el 2025, sigue ofreciendo valor relativo, aun con spreads de crédito más comprimidos en un contexto de tipos de interés estabilizados tras las políticas expansivas del BCE. Para el 2026 mantenemos una postura de inversión orientada al "hold-to-maturity", priorizando emisores con niveles de endeudamiento reducidos, flujos de caja estables y positivos, y una sólida capacidad para hacer frente al incremento del coste de financiación. Se seleccionarán compañías con métricas financieras robustas que garanticen el cumplimiento de los

pagos de intereses y la amortización del principal, minimizando el riesgo en un entorno de tipos de interés potencialmente volátil.

10. Detalle de inversiones financieras

Descripción de la inversión y emisor	Divisa	Periodo actual		Periodo anterior	
		Valor de mercado	%	Valor de mercado	%
Total Deuda Pública Cotizada mas de 1 año		0	0,00	0	0,00
Total Deuda Pública Cotizada menos de 1 año		0	0,00	0	0,00
ES0380907065 - BONO UNICAJA BANCO SA 7,25 2027-11-15	EUR	1.482	3,84	1.504	3,95
ES0243307016 - BONO KUTXABANK SA 0,50 2027-10-14	EUR	367	0,95	369	0,97
Total Renta Fija Privada Cotizada mas de 1 año		1.849	4,79	1.873	4,92
Total Renta Fija Privada Cotizada menos de 1 año		0	0,00	0	0,00
TOTAL RENTA FIJA COTIZADA		1.849	4,79	1.873	4,92
TOTAL RENTA FIJA NO COTIZADA		0	0,00	0	0,00
TOTAL RF PENDIENTE ADMISION A COTIZACION		0	0,00	0	0,00
ESL02601166 - REPO BANCO INVERDIS, S.A. 1,91 2026-01-02	EUR	694	1,80	0	0,00
ES00000122E5 - REPO BANCO INVERDIS, S.A. 1,86 2025-07-01	EUR	0	0,00	345	0,91
TOTAL ADQUISICIÓN TEMPORAL DE ACTIVOS		694	1,80	345	0,91
TOTAL RENTA FIJA		2.543	6,59	2.218	5,83
TOTAL RV COTIZADA		0	0,00	0	0,00
TOTAL RV NO COTIZADA		0	0,00	0	0,00
TOTAL RV PENDIENTE ADMISIÓN A COTIZACIÓN		0	0,00	0	0,00
TOTAL RENTA VARIABLE		0	0,00	0	0,00
TOTAL IIC		0	0,00	0	0,00
TOTAL DEPÓSITOS		0	0,00	0	0,00
TOTAL ENTIDADES DE CAPITAL RIESGO + otros		0	0,00	0	0,00
TOTAL INVERSIONES FINANCIERAS INTERIOR		2.543	6,59	2.218	5,83
XS1696445516 - BONO HUNGARY 1,75 2027-10-10	EUR	186	0,48	187	0,49
XS2434895558 - BONO ROMANIA 2,13 2028-03-07	EUR	1.481	3,84	1.471	3,86
Total Deuda Pública Cotizada mas de 1 año		1.667	4,32	1.658	4,35
Total Deuda Pública Cotizada menos de 1 año		0	0,00	0	0,00
DE000A289LU4 - BONO AAREAL BANK AG 0,25 2027-11-23	EUR	1.578	4,09	1.379	3,62
XS2724428193 - BONO BANK POLSKA KASA OPI 5,50 2027-11-23	EUR	1.555	4,03	1.563	4,11
XS2407028435 - BONO MVM ENERGETIKA ZRT 0,88 2027-11-18	EUR	713	1,85	719	1,89
XS2333564503 - BONO DUFRI ONE BV 3,38 2028-04-15	EUR	552	1,43	549	1,44
XS2338643740 - BONO MORGAN STANLEY 0,41 2027-10-29	EUR	271	0,70	272	0,72
XS2555918270 - BONO JYSKE BANK A/S 5,50 2027-11-16	EUR	1.454	3,77	1.474	3,87
FR00140087C4 - BONO LA BANQUE POSTALE 1,00 2028-02-09	EUR	455	1,18	458	1,20
XS2296203123 - BONO DEUTSCHE LUFTHANSA A 3,75 2028-02-11	EUR	1.385	3,59	1.404	3,69
DE000DL19T26 - BONO DEUTSCHE BANK AG 1,75 2028-01-17	EUR	642	1,66	653	1,71
XS2547936984 - BONO RAIFFEISEN BANK INTL 5,75 2028-01-27	EUR	1.187	3,08	1.202	3,16
DE000LB2CNE0 - BONO LB BADEN-WUERTEMBER 0,38 2027-09-30	EUR	176	0,45	177	0,47
XS2430951660 - BONO BARCLAYS PLC 0,88 2028-01-28	EUR	905	2,35	911	2,39
XS2617456582 - BONO VOLKSWAGEN BANK GMBH 4,38 2028-05-03	EUR	310	0,80	312	0,82
XS2484502823 - BONO TDC NET AS 5,06 2028-05-31	EUR	207	0,54	207	0,54
XS2240978085 - BONO Volvo Car AB 2,50 2027-10-07	EUR	678	1,76	380	1,00
XS2363982344 - BONO SPAREBANK 1 SR BANK 0,38 2027-07-15	EUR	450	1,17	452	1,19
XS2102360315 - BONO STANDARD CHARTERED PJ 0,85 2028-01-27	EUR	91	0,24	92	0,24
XS2310951103 - BONO SAPPI PAPIER HOLDNG 3,63 2028-03-15	EUR	100	0,26	100	0,26
FR0014006XA3 - BONO SOCIETE GENERALE 0,63 2027-12-02	EUR	361	0,94	363	0,95
CH0517825276 - BONO UBS GROUP AG 0,65 2028-01-14	EUR	897	2,32	903	2,37
XS2626691906 - BONO DE VOLKSBANK NV 4,63 2027-11-23	EUR	722	1,87	730	1,92
XS2343340852 - BONO AIB GROUP PLC 0,50 2027-11-17	EUR	181	0,47	182	0,48
DE000CZ45W57 - BONO COMMERZBANK AG 3,00 2027-09-14	EUR	1.162	3,01	1.173	3,08
XS2388172855 - BONO ALPHA BANK SA 2,50 2028-03-23	EUR	92	0,24	93	0,24
FR0013534674 - BONO BPCE SA 0,50 2027-09-15	EUR	181	0,47	182	0,48
XS2346253730 - BONO CAIXABANK SA 0,75 2028-05-26	EUR	719	1,86	724	1,90
PTBCEOM0069 - BONO BANCO COMERC PORTUGU 1,75 2028-04-07	EUR	1.088	2,82	1.100	2,89
XS2434701616 - BONO AUTOSTRADE PER L'ITA 1,63 2028-01-25	EUR	483	1,25	93	0,24
XS2623496085 - BONO FORD MOTOR CREDIT CO 6,13 2028-05-15	EUR	1.325	3,44	1.311	3,44
XS2596599063 - BONO NATWEST GROUP PLC 4,70 2028-03-14	EUR	1.026	2,66	1.039	2,73
XS2597999452 - BONO MEDIOBANCA DI CRED FI 4,75 2028-03-14	EUR	412	1,07	416	1,09
XS2597113989 - BONO HSBC HOLDINGS PLC 4,75 2028-03-10	EUR	206	0,53	208	0,55
XS2592650373 - BONO INTESA SANPAOLO SPA 5,00 2028-03-08	EUR	1.446	3,75	1.463	3,84
XS2577533875 - BONO ICCREA BANCA SPA 6,88 2028-01-20	EUR	745	1,93	756	1,99
XS258582932 - BONO NATIONAL BANK GREECE 7,25 2027-11-22	EUR	425	1,10	433	1,14
BE6339428904 - BONO ARGENTA SPAARBANK 5,38 2027-11-29	EUR	720	1,87	730	1,92
BE0002900810 - BONO KBC GROUP NV 4,38 2027-11-23	EUR	102	0,26	103	0,27
XS2558591967 - BONO BANCO BPM SPA 6,00 2028-01-21	EUR	1.562	4,05	1.586	4,16
XS2555420103 - BONO UNICREDIT SPA 5,85 2027-11-15	EUR	1.575	4,08	1.594	4,19

Descripción de la inversión y emisor	Divisa	Periodo actual		Periodo anterior	
		Valor de mercado	%	Valor de mercado	%
XS2554746185 - BONO JING GROEP NV 4,88 2027-11-14	EUR	515	1,34	520	1,37
XS2306601746 - BONO EASYJET FINCO BV 1,88 2028-03-03	EUR	555	1,44	560	1,47
XS2383811424 - BONO BANCO DE CREDITO SOC 1,75 2028-03-09	EUR	919	2,38	933	2,45
XS2010028004 - RENTA FIJA Inpost NA 2,25 2027-07-15	EUR	0	0,00	652	1,71
XS2232045463 - RENTA FIJA Obgs.Mol Hung Oil&Ga 1,50 2027-10-08	EUR	1.178	3,05	1.184	3,11
XS2117485677 - RENTA FIJA CEPSA 0,75 2028-02-12	EUR	702	1,82	711	1,87
Total Renta Fija Privada Cotizada mas de 1 año		32.006	82,97	32.047	84,17
Total Renta Fija Privada Cotizada menos de 1 año		0	0,00	0	0,00
TOTAL RENTA FIJA COTIZADA		33.674	87,29	33.705	88,52
TOTAL RENTA FIJA NO COTIZADA		0	0,00	0	0,00
TOTAL RF PENDIENTE ADMISION A COTIZACION		0	0,00	0	0,00
TOTAL ADQUISICIÓN TEMPORAL DE ACTIVOS		0	0,00	0	0,00
TOTAL RENTA FIJA		33.674	87,29	33.705	88,52
TOTAL RV COTIZADA		0	0,00	0	0,00
TOTAL RV NO COTIZADA		0	0,00	0	0,00
TOTAL RV PENDIENTE ADMISIÓN A COTIZACIÓN		0	0,00	0	0,00
TOTAL RENTA VARIABLE		0	0,00	0	0,00
TOTAL IIC		0	0,00	0	0,00
TOTAL DEPÓSITOS		0	0,00	0	0,00
TOTAL ENTIDADES DE CAPITAL RIESGO + otros		0	0,00	0	0,00
TOTAL INVERSIONES FINANCIERAS EXTERIOR		33.674	87,29	33.705	88,52
TOTAL INVERSIONES FINANCIERAS		36.216	93,88	35.923	94,35

Notas: El período se refiere al final del trimestre o semestre, según sea el caso.

Los productos estructurados suponen un 0,00% de la cartera de inversiones financieras del fondo o compartimento.

11. Información sobre la política de remuneración

Criterios:

Los criterios recogidos en la Política Retributiva asociada al Riesgo del Grupo Andbank, aplicable a Andbank Wealth Management, SGIIC, S.A.U., se condicionan tanto a los resultados financieros del grupo como al comportamiento concreto de los empleados de acuerdo con las estándares y principios de conducta definidos por el Grupo. En concreto se toman 17 en consideración los siguientes parámetros:

Cuantitativos:

- Resultados del Grupo Andbank
- Resultados de Andbank en España
- Resultados de la Gestora
- Resultados de cada Departamento
- Resultados concretos de cada empleado

Cualitativos:

- Cumplimiento de las normas de conducta
- Informes de los Departamentos de Compliance, RRHH u otros departamentos de control interno.
- Mantenimiento de clientes
- Reclamaciones de clientes
- Liderazgo y gestión de equipos
- Cursos de formación
- Sanciones del regulador

La remuneración total abonada por la Gestora asciende a 5.426.430,34 euros: 4.328.270,53 euros de remuneración fija, 866.454,74 euros de remuneración variable y 231.705,07 euros de retribución en especie. Este dato agregado corresponde a la retribución recibida por 72 personas (de estos 49 recibieron remuneración variable).

La remuneración ligada a la comisión de gestión variable de las IIC gestionadas por la Gestora es de 28.270,50 euros, siendo dicha retribución recibida por 1 empleado.

La alta dirección está compuesta por un total de 8 (colectivo identificado) personas y reciben una remuneración fija de 798.731,68 euros, 31.583,35 euros en especie y 94.933,34 euros de remuneración variable.

El número de empleados cuya actuación puede tener una incidencia material en el perfil de riesgo de las IIC gestionadas por la Gestora es de 47 (gestores). La remuneración total abonada a estos empleados ha sido 3.807.211,42 euros en total. Su remuneración fija ha ascendido a 2.977.746,54 euros, la remuneración variable a 664.120,83 euros y la retribución en especie a 165.344,05 euros. El número de empleados con retribución variable con incidencia en el perfil de riesgo de la gestora son 33: 664.120,83 euros de remuneración variable, 2.406.755,50 euros de remuneración fija y 138.231,85 euros de retribución en especie.

12. Información sobre las operaciones de financiación de valores, reutilización de las garantías y swaps de rendimiento total (Reglamento UE 2015/2365)

Durante el periodo se han realizado operaciones simultaneas con el depositario, de compra por 43.089.741,00 euros (112,68% del patrimonio medio del periodo) y vencimiento de 42.077.911,95 euros (110,03% del patrimonio medio del periodo).