

**LABORATORIO REIG JOFRE, S.A.
Y SOCIEDADES DEPENDIENTES**

Estados financieros intermedios resumidos consolidados correspondientes al
periodo de seis meses finalizado el 30 de junio de 2025

LABORATORIO REIG JOFRE, S.A. Y SOCIEDADES DEPENDIENTES

**ESTADOS FINANCIEROS INTERMEDIOS RESUMIDOS
CONSOLIDADOS CORRESPONDIENTES AL PERIODO DE SEIS MESES
FINALIZADO EL 30 DE JUNIO DE 2025**

Estados de Situación Financiera Resumidos Consolidados - Activo al 30 de junio de 2025 y al 31 de diciembre de 2024 I

Estados de Situación Financiera Resumidos Consolidados – Patrimonio Neto y Pasivo al 30 de junio de 2025 y al 31 de diciembre de 2024 II

Cuentas de Resultados Resumidas Consolidadas para los periodos de seis meses terminados en 30 de junio de 2025 y 2024 III

Estados del Resultado Global Resumidos Consolidados para los periodos de seis meses terminados en 30 de junio de 2025 y 2024 IV

Estados de Cambios en el Patrimonio Neto Resumidos Consolidados para los periodos de seis meses terminados en 30 de junio de 2025 y 2024 V

Estados de Flujos de Efectivo Consolidados correspondientes a los periodos de seis meses terminados en 30 de junio de 2025 y 2024 VI

1.	<i>Información general</i>	1
2.	<i>Bases de presentación</i>	2
3.	<i>Política y gestión de riesgos</i>	4
4.	<i>Información financiera por segmentos</i>	5
5.	<i>Activos intangibles</i>	7
6.	<i>Inmovilizado material</i>	9
7.	<i>Activos financieros</i>	9
8.	<i>Patrimonio neto</i>	11
9.	<i>Ganancias por acción</i>	13
10.	<i>Pasivos financieros</i>	14
11.	<i>Impuesto de sociedades</i>	14
12.	<i>Partes vinculadas</i>	15
13.	<i>Hechos posteriores</i>	15

Las notas explicativas adjuntas forman parte integrante de los estados financieros resumidos consolidados.

Estados de Situación Financiera Resumidos Consolidados - Activo al 30 de junio de 2025 y al 31 de diciembre de 2024

(En miles de euros)

<u>Activo</u>	<u>Nota</u>	<u>30/06/2025</u>	<u>31/12/2024</u>
Fondo de comercio	5	26.960	26.809
Otros activos intangibles	5	53.710	55.285
Inmovilizado material	6	101.427	97.030
Inversiones contabilizadas aplicando el método de la participación		5.341	5.616
Instrumentos de patrimonio valorados a valor razonable con cambios en otro resultado global	7	933	961
Otros activos financieros no corrientes	7	411	462
Activos por impuestos diferidos		8.712	9.002
Total activos no corrientes		197.494	195.165
Existencias		73.932	63.769
Deudores comerciales y otras cuentas a cobrar	7	62.343	56.046
Activos por impuestos corrientes		3.867	4.986
Otros activos financieros corrientes	7	10.600	12.505
Otros activos corrientes		2.258	1.891
Efectivo y otros activos líquidos equivalentes		7.061	10.491
Total activos corrientes		160.061	149.688
Total activo		357.555	344.853

Las notas explicativas adjuntas forman parte integrante de los estados financieros resumidos consolidados.

Estados de Situación Financiera Resumidos Consolidados – Patrimonio Neto y Pasivo al 30 de junio de 2025 y al 31 de diciembre de 2024

(En miles de euros)

Patrimonio Neto y Pasivo	Nota	30/06/2025	31/12/2024
Capital		41.110	40.448
Prima de emisión		19.000	19.000
Reservas		159.389	149.073
Acciones propias		(2.831)	(2.860)
Otros instrumentos de patrimonio		222	222
Resultado del ejercicio atribuido a la sociedad dominante		1.537	10.382
Diferencias de conversión		(1.973)	(2.265)
Otro resultado global		(32)	(32)
Patrimonio atribuido a la sociedad dominante	8	216.422	213.968
Participaciones no dominantes		(37)	(18)
Total patrimonio neto		216.385	213.950
Subvenciones		3.457	3.620
Provisiones		225	225
Pasivos financieros con entidades de crédito	10	29.669	29.877
Pasivos financieros por arrendamientos no corrientes	10	6.931	7.204
Otros pasivos financieros	10	4.973	5.444
Pasivo por impuestos diferidos		2.374	2.425
Total pasivos no corrientes		47.629	48.795
Pasivos financieros con entidades de crédito	10	25.201	16.186
Pasivos financieros por arrendamientos corrientes	10	5.263	5.257
Otros pasivos financieros	10	2.521	3.362
Pasivos por contratos con clientes	10	3.922	5.052
Acreedores comerciales y otras cuentas a pagar	10	51.750	44.869
Pasivos por impuestos corrientes		4.788	7.107
Otros pasivos corrientes		96	275
Total pasivos corrientes		93.541	82.108
Total patrimonio neto y pasivo		357.555	344.853

Las notas explicativas adjuntas forman parte integrante de los estados financieros resumidos consolidados.

Cuentas de Resultados Resumidas Consolidadas para los periodos de seis meses terminados en 30 de junio de 2025 y 2024

(En miles de euros)

	Nota	Junio 2025	Junio 2024
Ingresos ordinarios	4	167.401	172.745
Variación de existencias de productos terminados y en curso de fabricación		(822)	2.933
Trabajos efectuados por el Grupo para activos no corrientes		1.831	988
Aprovisionamientos		(66.864)	(72.523)
Otros ingresos de explotación		232	279
Gastos por retribuciones a empleados		(46.624)	(44.661)
Otros gastos de explotación		(40.980)	(39.690)
Amortización del inmovilizado	5 y 6	(12.411)	(12.091)
Imputación de subvenciones de inmovilizado no financiero y otras		126	112
Deterioro y resultado por enajenaciones del inmovilizado		(7)	(364)
Resultado de explotación		1.882	7.728
Ingresos financieros		280	140
Gastos financieros		(853)	(832)
Diferencias de cambio		296	(47)
Resultado financiero		(277)	(739)
Resultado de entidades valoradas por el método de la participación		(260)	(477)
Resultado antes de impuestos de las actividades continuadas		1.345	6.512
Gasto por impuesto sobre las ganancias		173	(977)
Resultado después de impuestos de las actividades continuadas		1.518	5.535
Resultado consolidado del ejercicio		1.518	5.535
Resultado atribuible a la sociedad dominante		1.537	5.539
Resultado atribuible a participaciones no dominantes		(19)	(4)
Beneficio por acción (básicas) (euros)	9	0,02	0,07
Beneficio por acción (diluidas) (euros)	9	0,02	0,07

Las notas explicativas adjuntas forman parte integrante de los estados financieros resumidos consolidados.

Estados del Resultado Global Resumidos Consolidados para los periodos de seis meses terminados en 30 de junio de 2025 y 2024

(En miles de euros)

	Enero - Junio 2025	Enero - Junio 2024
Resultado Consolidado del ejercicio	1.518	5.535
Otro resultado global		
Partidas que van a ser reclasificadas a resultados		
Diferencias de conversión de estados financieros de negocios en el extranjero	292	(277)
Otro resultado global del ejercicio, neto de impuestos	292	(277)
Resultado Global Total del ejercicio	1.810	5.258
Resultado global total atribuible a la sociedad dominante	1.829	5.262
Resultado global total atribuible a participaciones no dominantes	(19)	(4)

Las notas explicativas adjuntas forman parte integrante de los estados financieros resumidos consolidados.

Estados de Cambios en el Patrimonio Neto Resumidos Consolidados para los periodos de seis meses terminados en 30 de junio de 2025 y 2024

(En miles de euros)

En miles de euros	Otro resultado Global										
	Capital	Prima de emisión	Reservas	Acciones propias	Otros instrumentos de patrimonio	Resultado atribuible a la sociedad Dominante	Diferencias de conversión	Instrumentos patrimoniales valorados a valor razonable	Patrimonio atribuible a la Sociedad Dominante	Participaciones no dominantes	Patrimonio neto
Saldo al 31 de diciembre de 2023	39.818	19.000	140.907	(2.832)	136	9.407	(1.980)	(105)	204.351	(97)	204.254
Resultado del ejercicio	-	-	-	-	-	10.382	-	-	10.382	85	10.467
Otro resultado global	-	-	-	-	-	-	(285)	73	(212)	-	(212)
Resultado Global Total del ejercicio	-	-	-	-	-	10.382	(285)	73	10.170	85	10.255
Dividendos	-	-	(25)	-	-	-	-	-	(25)	-	(25)
Pagos basados en instrumentos de patrimonio	-	-	-	-	86	-	-	-	86	-	86
Aumento de capital	630	-	(630)	-	-	-	-	-	-	-	-
Reservas	-	-	9.407	-	-	(9.407)	-	-	-	(6)	(6)
Movimiento neto en acciones propias	-	-	25	(28)	-	-	-	-	(3)	-	(3)
Otras variaciones	-	-	(611)	-	-	-	-	-	(611)	-	(611)
Operaciones con socios o propietarios	630	-	8.166	(28)	86	(9.407)	-	-	(553)	(6)	(559)
Saldo al 31 de diciembre de 2024	40.448	19.000	149.073	(2.860)	222	10.382	(2.265)	(32)	213.968	(18)	213.950
Resultado del ejercicio	-	-	-	-	-	1.537	-	-	1.537	(19)	1.518
Otro resultado global	-	-	-	-	-	-	292	-	292	-	292
Resultado Global Total del ejercicio	-	-	-	-	-	1.537	292	-	1.829	(19)	1.810
Dividendos	-	-	(33)	-	-	-	-	-	(33)	-	(33)
Aumento de capital	662	-	(662)	-	-	-	-	-	-	-	-
Reservas	-	-	10.382	-	-	(10.382)	-	-	-	-	-
Movimiento neto en acciones propias	-	-	-	29	-	-	-	-	29	-	29
Otras variaciones	-	-	629	-	-	-	-	-	629	-	629
Operaciones con socios o propietarios	662	-	10.316	29	-	(10.382)	-	-	625	-	625
Saldo al 30 de junio de 2025	41.110	19.000	159.389	(2.831)	222	1.537	(1.973)	(32)	216.422	(37)	216.385

Las notas explicativas adjuntas forman parte integrante de los estados financieros resumidos consolidados.

Estados de Flujos de Efectivo Consolidados correspondientes a los periodos de seis meses terminados en 30 de junio de 2025 y 2024

(En miles de euros)

	Enero - Junio 2025	Enero - Junio 2024
Flujos de efectivo de actividades de explotación		
Resultado antes de impuestos	1.345	6.512
Ajustes del resultado		
Amortizaciones	12.412	12.091
Imputación de subvenciones oficiales a resultados	(126)	(210)
Ingresos financieros	(280)	(140)
Gastos financieros	853	832
Diferencias de cambio	(296)	(47)
Participación en resultados de sociedades contabilizadas por el método de la participación	260	477
Otros ajustes al resultado	7	414
Cambios en el capital corriente		
Variación de existencias	(10.163)	(9.733)
Variación de deudores comerciales y otras cuentas a cobrar	(5.964)	(13.341)
Variación de acreedores comerciales y otras cuentas a pagar	5.642	7.524
Variación de otros pasivos	(51)	(109)
Otros flujos de las actividades de explotación		
Pagos de intereses	(853)	(832)
Cobros de intereses	280	140
Efectivo neto generado por las actividades de explotación	3.066	3.578
Flujos de efectivo de las actividades de inversión		
Pagos por inversiones		
Inmovilizado intangible	(3.043)	(1.138)
Inmovilizado material	(11.838)	(10.961)
Otros activos financieros	(70)	(4.982)
Cobros por desinversiones		
Otros activos financieros	2.074	365
Efectivo neto generado por las actividades de inversión	(12.877)	(16.716)
Flujos de efectivo de las actividades de financiación		
Cobros y pagos por instrumentos de patrimonio		
Adquisición de instrumentos de patrimonio propio de la Sociedad dominante	30	2
Cobros y (pagos) por instrumentos de pasivo financiero		
Emisión		
Deudas con entidades de crédito y arrendamiento financiero	6.540	15.147
Otras	11.966	8.031
Devolución y amortización		
Deudas con entidades de crédito y arrendamiento financiero	(12.122)	(10.178)
Pagos por dividendos y remuneraciones de otros instrumentos de patrimonio		
Dividendos pagados	(33)	(25)
Efectivo neto generado por las actividades de financiación	6.381	12.977
Aumento neto de efectivo y otros medios equivalentes	(3.430)	(161)
Efectivo y otros medios líquidos al inicio del ejercicio	10.491	5.526
Efectivo y otros medios líquidos al cierre del ejercicio	7.061	5.365

Las notas explicativas adjuntas forman parte integrante de los estados financieros resumidos consolidados.

LABORATORIO REIG JOFRE, S.A. Y SOCIEDADES DEPENDIENTES**Notas a los estados financieros resumidos consolidados****1. Información general**

Laboratorio Reig Jofre, S.A. (anteriormente Natraceutical, S.A.) (la Sociedad o Sociedad dominante) se constituyó el 1 de junio de 1993 y su domicilio social se encuentra en Sant Joan Despí (Barcelona), calle Gran Capità, 10.

Su objeto social es el siguiente:

1) Fabricación, compra y venta, investigación, desarrollo, innovación y registro, tanto nacional o internacional, de materias primas, productos farmacéuticos, biotecnológicos, complementos nutricionales, productos sanitarios, medical devices, cosméticos, parafarmacia, alimenticios y demás productos relacionados directa e indirectamente con la salud, cosmética y/o alimentación humana o animal.

2) La prestación de servicios de comercialización y promoción de cualquiera de los productos relacionados en el apartado 1) anterior a favor de terceros.

3) Elaboración e investigación de principios activos e ingredientes nutracéuticos, procedentes de entes naturales, dirigidos específicamente a la prevención de enfermedades o como suplemento nutricional incorporado a productos de consumo diario (alimentos funcionales). Obtención de patentes de estos productos y de sus efectos beneficiosos una vez estén validados, para su posterior cesión de uso y comercialización a terceros.

4) Las expresadas actividades y aquellas otras que sean complementarias de las que integran el objeto social, podrán ser desarrolladas por la Sociedad, total o parcialmente, de modo directo e indirecto, mediante la titularidad de acciones o participaciones en Sociedades o entidades con objeto idéntico o análogo, así como mediante la cesión de derechos, concesión de licencias y/o autorizaciones de toda clase.

Las actividades principales del Grupo Reig Jofre consisten en:

- La fabricación de productos y especialidades farmacéuticas para su comercialización y para terceros, y la realización de estudios de investigación y desarrollo para terceros.
- La importación, la exportación, la compra, la venta al por mayor y menor y la explotación de complementos alimentarios, productos dietéticos y cosméticos autorizados.

El 26 de junio de 2014, los Consejos de Administración de Natraceutical, S.A. (en adelante, Natraceutical o la Sociedad Absorbente) y Laboratorio Reig Jofre, S.A. (en adelante, Reig Jofre o la Sociedad Absorbida), aprobaron el proyecto común de fusión entre ambas sociedades. La fusión se realizó mediante la absorción de Reig Jofre (sociedad absorbida legal), vía disolución sin liquidación de la misma y transmisión en bloque de todo su patrimonio a Natraceutical (sociedad absorbente legal), que adquirió, por sucesión universal, sus derechos y obligaciones.

Con fecha 27 de septiembre de 2017 el Consejo de Administración de "LABORATORIO REIG JOFRE, S.A." (Sociedad absorbente), y el administrador único de las sociedades, "LABORATORIO FARMACÉUTICO ORRAVÁN, S.L.U.", "LABORATORIO RAMÓN SALA, S.L.U.", "LABORATORIOS MEDEA, S.A.U." y "FORTE PHARMA IBERICA, S.L." (Sociedades absorbidas) acordaron la absorción de estas cuatro últimas sociedades por parte de la primera. Con fecha 19 de diciembre de 2017 se inscribió la escritura de fusión en el Registro Mercantil de Barcelona.

Laboratorio Reig Jofre, S.A. es la sociedad dominante de un grupo formado por sociedades dependientes (en adelante, el Grupo) que han sido consolidadas siguiendo el método de integración global. Asimismo, al 30 de junio de 2025 y 31 de diciembre de 2024 el Grupo participa en un negocio conjunto, con otro partícipe, integrado por el método de la participación.

(Continúa)

LABORATORIO REIG JOFRE, S.A. Y SOCIEDADES DEPENDIENTES**Notas a los estados financieros resumidos consolidados**

La información relativa a las sociedades dependientes incluidas en el perímetro de consolidación se detalla en las cuentas anuales consolidadas del ejercicio terminado en 31 de diciembre de 2024.

2. Bases de presentación

Los estados financieros intermedios resumidos consolidados correspondientes al periodo de seis meses terminado el 30 de junio de 2025 (en adelante estados financieros intermedios) han sido preparados a partir de los registros contables mantenidos por el Grupo de acuerdo con las Normas Internacionales de Información Financiera adoptadas por la Unión Europea (en adelante NIIF-UE). Estos estados financieros intermedios resumidos consolidados no contienen toda la información requerida para la elaboración de unos estados financieros anuales y deben ser leídos conjuntamente con las Cuentas Anuales Consolidadas del Grupo correspondientes al ejercicio anual terminado a 31 de diciembre de 2024.

Estos estados financieros intermedios resumidos consolidados han sido formulados por el Consejo de Administración en su reunión mantenida el 24 de julio de 2025.

Las cifras contenidas en estos estados financieros intermedios resumidos consolidados están expresadas en miles de Euros.

a) Principios contables y bases de consolidación

Las políticas, métodos contables y principios de consolidación utilizados en la elaboración de los presentes estados financieros intermedios resumidos consolidados son las mismas que las aplicadas en las cuentas anuales consolidadas del ejercicio terminado el 31 de diciembre de 2024, excepto por las siguientes normas e interpretaciones que han entrado en vigor durante el primer semestre del año 2025:

Normas, modificaciones e interpretaciones obligatorias para todos los ejercicios comenzados el 1 de enero de 2025

- Ausencia de intercambio de monedas– Modificación a la NIC 21.

A la fecha de formulación de estos estados financieros intermedios resumidos consolidados, el IASB y el IFRS Interpretations Committee habían publicado las siguientes normas, modificaciones e interpretaciones pendientes de adopción por la Unión Europea:

Normas, modificaciones e interpretaciones que todavía no han entrado en vigor, pero que se pueden adoptar con anticipación:

NIIF 18 Presentación y desglose en estados financieros – Reemplazo a la NIC 1, con fecha efectiva 1 de enero de 2027.

- Clasificación y valoración de activos financieros – Modificaciones a la NIIF 9
- Contratos referenciados a la electricidad procedente de fuentes de la naturaleza – Modificaciones a la NIIF 9 y NIIF 7
- Dependientes sin responsabilidad pública: desgloses – Modificaciones a la NIIF 19

(Continúa)

LABORATORIO REIG JOFRE, S.A. Y SOCIEDADES DEPENDIENTES

Notas a los estados financieros resumidos consolidados

Normas, modificaciones e interpretaciones a las normas existentes que no pueden adoptarse anticipadamente o que no han sido adoptadas por la Unión Europea

No existen a fecha de presentación de los presentes estados financieros intermedios resumidos consolidados

El Grupo no ha considerado la aplicación anticipada de las Normas e interpretaciones antes detalladas y en cualquier caso el Grupo está analizando el impacto que estas nuevas normas/modificaciones/interpretaciones puedan tener sobre las cuentas anuales consolidadas del Grupo, en caso de ser adaptados por la Unión Europea, si bien considera que su aplicación no tendrá un impacto significativo.

b) Estimaciones contables relevantes e hipótesis, juicios relevantes en la aplicación de las políticas contables y cambios en estimaciones

La preparación de los estados financieros intermedios resumidos consolidados de conformidad con NIIF-UE requiere la aplicación de estimaciones contables relevantes y la realización de juicios, estimaciones e hipótesis en el proceso de aplicación de las políticas contables del Grupo. En este sentido, se resumen a continuación un detalle de los aspectos que han implicado un mayor grado de juicio, complejidad o en los que las hipótesis y estimaciones son significativas para la preparación de los estados financieros intermedios resumidos consolidados:

- Evaluación del valor recuperable de créditos fiscales, incluidos las pérdidas fiscales de ejercicios anteriores y los derechos de deducciones pendientes de aplicación. Los activos por impuestos diferidos se reconocen en la medida en que se disponga de beneficios fiscales futuros contra los que se puedan cargar las diferencias temporarias, basándose en hipótesis de la Dirección relativas al importe y los calendarios de pagos de beneficios fiscales futuros (véase la nota 3 (q) y 22 de las cuentas anuales consolidadas correspondientes al ejercicio terminado el 31 de diciembre de 2024).
- Las hipótesis empleadas para comprobar el deterioro del valor de activos no corrientes y del fondo de comercio: se llevan a cabo comprobaciones anuales del deterioro del valor en las unidades generadoras de efectivo relevantes, que se basan en flujos de efectivo futuros ajustados al riesgo y descontados a los tipos de interés apropiados. Las hipótesis clave empleadas se especifican en la nota 5 de las cuentas anuales consolidadas correspondientes al ejercicio terminado el 31 de diciembre de 2024. Las hipótesis relativas a flujos de efectivo futuros ajustados al riesgo y tipos de descuento se basan en las previsiones de negocio y, por tanto, son inherentemente subjetivas. Los sucesos futuros podrían provocar un cambio en ellas, con el consiguiente efecto adverso sobre los futuros resultados del Grupo. En la medida que se ha considerado significativo, se ha revelado un análisis de sensibilidad para el efecto de los cambios en dichas hipótesis y el efecto sobre el valor recuperable de la unidad generadora de efectivo (UGE)..
- Vidas útiles del inmovilizado material y los activos intangibles y criterios seguidos para la activación de los gastos de desarrollo: las vidas útiles estimadas que se asignan a cada categoría de inmovilizado material y activos intangibles se especifican en las notas 3 (f) y 3 (g) de las cuentas anuales consolidadas correspondientes al ejercicio terminado el 31 de diciembre de 2024. Aunque las estimaciones son calculadas por la dirección del Grupo basándose en la mejor información disponible al 30 de junio de 2025, es posible que los hechos futuros exijan cambios en estas estimaciones en ejercicios posteriores. Dada la gran cantidad de partidas individuales de inmovilizado material, no se considera probable que un cambio razonablemente posible en las hipótesis desencadene un efecto adverso significativo. El Grupo realiza un análisis del cumplimiento de los requisitos establecidos en la normativa para la activación de los gastos de desarrollo que requiere de juicios y estimaciones para considerar la obtención del éxito técnico de los proyectos y obtención de las correspondientes autorizaciones.
- La corrección valorativa por insolvencias de clientes: la aplicación del modelo de pérdida crediticia esperada en base a la calidad crediticia de los clientes, tendencias actuales del mercado y análisis histórico de las insolvencias a nivel agregado, implica un elevado grado de juicio (véase las notas 3 (j) y 9 de las cuentas anuales consolidadas correspondientes al ejercicio terminado el 31 de diciembre de 2024). El movimiento del periodo de seis meses finalizado el 30 de junio de 2025 se detalla en la nota 7.

(Continúa)

LABORATORIO REIG JOFRE, S.A. Y SOCIEDADES DEPENDIENTES**Notas a los estados financieros resumidos consolidados**

- La estimación del valor neto de realización de las existencias: a efectos de dotar oportunas correcciones valorativas por deterioro. La política empleada por el Grupo se especifica en la nota 3 (k) de las cuentas anuales consolidadas correspondientes al ejercicio terminado el 31 de diciembre de 2024.

No se han producido modificaciones en los juicios empleados en ejercicios anteriores relativos a las incertidumbres existentes.

Las estimaciones, hipótesis y juicios de valor relevantes empleados en la preparación de estos estados financieros intermedios resumidos consolidados no difieren de los aplicados en la preparación de las cuentas anuales consolidadas a 31 de diciembre de 2024 correspondientes al ejercicio terminado en dicha fecha.

Importancia relativa

Al determinar la información a desglosar en estas Notas Explicativas, de acuerdo con la NIC 34, se ha tenido en cuenta la importancia relativa en relación con estos estados financieros intermedios resumidos consolidados.

Estacionalidad

Las actividades desarrolladas por el Grupo Reig Jofre no están sujetas a estacionalidad.

3. Política y gestión de riesgos

A 30 de junio de 2025 el Grupo mantiene las mismas políticas y objetivos de gestión de riesgos financieros existentes a 31 de diciembre de 2024.

a) Jerarquía del valor razonable

La siguiente tabla presenta los instrumentos financieros a valor razonable, por niveles según el método de valoración. La jerarquía de niveles definidos por la normativa en vigor es como sigue:

- Nivel 1: precios cotizados (no ajustados) en mercados activos para activos y pasivos idénticos.
- Nivel 2: datos diferentes de los precios cotizados incluidos en el Nivel 1, que sean observables para el activo o pasivo, ya sea directa (es decir, precios) o indirectamente (es decir, derivados de los precios).
- Nivel 3: datos no observables importantes para el activo o pasivo.

El nivel en la jerarquía de valor razonable, dentro del cual se clasifica la valoración del valor razonable en su totalidad, se determinará sobre la base de la variable de nivel más bajo que sea relevante para la valoración del valor razonable en su totalidad.

El desglose de los instrumentos financieros valorados a valor razonable de activo y pasivo del Estado de Situación Financiera Resumido Consolidado conforme a lo dispuesto en la NIIF 13 es el siguiente:

(Continúa)

LABORATORIO REIG JOFRE, S.A. Y SOCIEDADES DEPENDIENTES

Notas a los estados financieros resumidos consolidados

<i>En euros</i>	30/06/2025			
	Valor razonable	Nivel 1	Nivel 2	Nivel 3
Instrumentos de patrimonio	933	5	-	928
Activo no corriente	933	5	-	928
Instrumentos de patrimonio	236	236	-	-
Derivados	639	-	639	-
Crédito	6.183	-	-	6.183
Activo corriente	236	236	-	-
Instrumentos financieros derivados	-	-	-	-
Pasivos corrientes	-	-	-	-

<i>En euros</i>	31/12/2024			
	Valor razonable	Nivel 1	Nivel 2	Nivel 3
Instrumentos de patrimonio	961	5	-	956
Activo no corriente	961	5	-	956
Instrumentos de patrimonio	236	236	-	-
Derivados	639	-	639	-
Crédito	6.135	-	-	6.135
Activo corriente	7.010	236	639	6.135
Instrumentos financieros derivados	-	-	-	-
Pasivos corrientes	-	-	-	-

4. Información financiera por segmentos

El Grupo se encuentra organizado internamente en unidades de negocios sobre la base de los países donde opera. La gestión se encuentra basada en tres segmentos de negocio que corresponde a “Venta de productos farmacéuticos”, “Venta de complementos nutricionales” y “Prestación de servicios”.

El segmento “Venta de productos farmacéuticos” incluye las actividades de fabricación y comercialización de productos para terceros, estudios de investigación y desarrollo y otros. El segmento “Venta de complementos nutricionales” incluye las actividades de importación, la exportación, la compra, la venta al por mayor y menor y la explotación de complementos alimentarios, productos dietéticos y cosméticos autorizados. El segmento “Prestación de servicios” incluye las actividades relacionadas con la prestación de servicios de comercialización y promoción de productos así como cualquier otro tipo de servicio prestado.

(Continúa)

LABORATORIO REIG JOFRE, S.A. Y SOCIEDADES DEPENDIENTES

Notas a los estados financieros resumidos consolidados

a) Información geográfica

En la presentación de la información geográfica, los ingresos del segmento se determinan tomando como criterio la ubicación geográfica de los clientes. Los activos del segmento se determinan en base a la ubicación geográfica de los mismos.

El detalle de las principales magnitudes expresadas por áreas geográficas para los periodos de seis meses terminados el 30 de junio de 2025 y 2024 es el siguiente:

En miles de euros	Venta de productos farmacéuticos		Venta de complementos nutricionales		Prestación de servicios		Total Ingresos Ordinarios	
	Enero - Junio 2025	Enero - Junio 2024	Enero - Junio 2025	Enero - Junio 2024	Enero - Junio 2025	Enero - Junio 2024	Enero - Junio 2025	Enero - Junio 2024
	Importe neto de la cifra de negocios							
Nacional	65.000	70.562	4.574	4.183	1.751	1.064	71.325	75.809
Unión Europea	32.815	34.712	24.681	23.237	5.013	5.085	62.509	63.034
Resto de Europa	13.849	13.366	19	31	407	844	14.275	14.242
África	1.588	1.198	1.231	1.106	33	5	2.852	2.309
América	2.097	2.594	72	68	516	291	2.685	2.953
Asia	11.895	12.613	222	546	594	24	12.711	13.183
Oceanía	981	1.211	41	5	23	-	1.045	1.215
	128.225	136.256	30.840	29.175	8.337	7.313	167.402	172.745

El detalle de los activos no corrientes expresados por áreas geográficas y segmento es el siguiente:

	Venta de productos farmacéuticos		Venta de complementos nutricionales	
	30/06/2025	31/12/2024	30/06/2025	31/12/2024
Activos no corrientes				
Nacional				
Inmovilizado material	89.296	85.305	-	-
Activos intangibles	54.458	56.281	-	-
Resto países Europeos				
Inmovilizado material	9.607	9.774	-	-
Activos intangibles	6.928	6.730	-	-
Países Unión Europea				
Inmovilizado material	114	81	2.549	1.870
Activos intangibles	134	161	19.012	18.921
	160.537	158.332	21.561	20.791

(Continúa)

LABORATORIO REIG JOFRE, S.A. Y SOCIEDADES DEPENDIENTES

Notas a los estados financieros resumidos consolidados

b) Información sobre gastos corporativos

Las cuentas de resultados consolidadas para el periodo de seis meses terminado el 30 de junio de 2025 y 2024 incluyen gastos considerados gastos corporativos. Su detalle es como sigue:

<i>En miles de euros</i>	Enero - Junio 2025	Enero - Junio 2024
Gastos de personal	4.435	4.325
Otros gastos de explotación	3.390	2.722
TOTAL	7.825	7.047

c) Cliente o producto principal

No existen clientes significativos ni productos o servicios que precisen ser diferenciados.

5. Activos intangibles

La composición y el movimiento habido en las cuentas incluidas en los activos intangibles para los periodos de seis meses terminados el 30 de junio de 2025 y 2024 han sido los siguientes:

<i>En miles de euros</i>	Fondo de comercio	Cartera de clientes	Otro Inmovilizado intangible	Desarrollo	Concesiones	Aplicaciones Informáticas	Patentes, marcas y licencias	Total
Coste								
Saldo al 31 de diciembre de 2024	29.209	7.299	592	26.753	1	5.166	89.592	158.612
Altas	-	-	1.204	1.751	-	88	-	3.043
Traspasos	-	-	-	-	-	-	-	-
Bajas	-	-	-	-	-	-	-	-
Diferencias de conversión	151	-	-	37	-	5	(32)	161
Saldo al 30 de junio de 2025	29.360	7.299	1.796	28.541	1	5.259	89.560	161.816
Amortización								
Saldo al 31 de diciembre de 2024	-	(6.820)	(156)	(12.936)	(1)	(4.783)	(49.299)	(73.995)
Amortización del ejercicio	-	(330)	-	(1.758)	-	(141)	(2.427)	(4.656)
Bajas	-	-	-	-	-	-	-	-
Diferencias de conversión	-	-	-	-	-	5	24	29
Saldo al 30 de junio de 2025	-	(7.150)	(156)	(14.694)	(1)	(4.918)	(51.702)	(78.622)
Deterioro								
Saldo al 31 de diciembre de 2024	(2.400)	-	-	-	-	-	(123)	(2.523)
Saldo al 30 de junio de 2025	(2.400)	-	-	-	-	-	(123)	(2.523)
Importe en libros								
Saldo al 31 de diciembre de 2024	26.809	479	436	13.817	-	383	40.170	82.094
Saldo al 30 de junio de 2025	26.960	149	1.640	13.847	-	341	37.735	80.670

(Continúa)

LABORATORIO REIG JOFRE, S.A. Y SOCIEDADES DEPENDIENTES

Notas a los estados financieros resumidos consolidados

<i>En miles de euros</i>	Fondo de comercio	Cartera de clientes	Otro Inmovilizado intangible	Desarrollo	Concesiones	Aplicaciones Informáticas	Patentes, marcas y licencias	Total
Coste								
Saldo al 31 de diciembre de 2023	29.385	7.299	362	26.049	1	4.894	89.354	157.344
Altas	-	-	-	989	-	-	-	989
Trasposos	-	-	-	-	-	-	-	-
Bajas	-	-	-	(364)	-	(10)	-	(374)
Diferencias de conversión	(129)	-	150	(20)	-	(5)	132	128
Saldo al 30 de junio de 2024	29.256	7.299	512	26.654	1	4.879	89.486	158.087
Amortización								
Saldo al 31 de diciembre de 2023	-	(6.161)	(156)	(10.272)	(1)	(4.448)	(43.728)	(64.766)
Amortización del ejercicio	-	(330)	-	(1.492)	-	(186)	(2.683)	(4.691)
Bajas	-	-	-	-	-	10	-	10
Diferencias de conversión	-	-	-	-	-	5	(121)	(116)
Saldo al 30 de junio de 2024	-	(6.491)	(156)	(11.764)	(1)	(4.621)	(46.532)	(69.563)
Deterioro								
Saldo al 31 de diciembre de 2023	(1.400)	-		-	-	-	(123)	(1.523)
Saldo al 30 de junio de 2024	(1.400)	-		-	-	-	(123)	(1.523)
Importe en libros								
Saldo al 31 de diciembre de 2023	27.985	1.138		15.777	-	446	45.503	91.055
Saldo al 30 de junio de 2024	27.856	808		14.890	-	259	42.831	87.000

a) Fondo de comercio y análisis del deterioro de valor por UGE

La composición y el movimiento habido en el fondo de comercio son como sigue:

En miles de euros

Unidad Generadora de Efectivo	31/12/2024	Baja / Deterioro	Diferencias de conversión	30/06/2025
Bioglán A.B.	5.373	-	151	5.524
Forté	18.563	-	-	18.563
Reig Jofre Future Health, S.L.U.	631	-	-	631
Osteoarticular	2.242	-	-	2.242
	26.809	-	-	26.960

(Continúa)

LABORATORIO REIG JOFRE, S.A. Y SOCIEDADES DEPENDIENTES

Notas a los estados financieros resumidos consolidados

Unidad Generadora de Efectivo	31/12/2023	Baja / Deterioro	Diferencias de conversión	31/12/2024
Bioglán A.B.	5.549	-	(176)	5.373
Forté	18.563	-	-	18.563
Reig Jofre Future Health, S.L.U.	1.631	(1.000)	-	631
Osteoarticular	2.242	-	-	2.242
	27.985	(1.000)	(176)	26.809

Al 30 de junio de 2025 no se han producido cambios en las principales hipótesis utilizadas en los análisis de los deterioros de los fondos de comercio realizados al 31 de diciembre de 2024, ni se han identificado indicadores de deterioro que pudieran requerir realizar un nuevo test de deterioro.

Durante los ejercicios anuales terminados el 31 de diciembre de 2024 y 2023 se ha registrado una corrección valorativa en el valor del fondo de comercio de Reig Jofre Future Health, S.L. de 1.000 miles de euros y 1.000 miles respectivamente.

6. Inmovilizado material

La composición y los movimientos habidos en las cuentas incluidas en el inmovilizado material para los periodos de seis meses terminados el 30 de junio de 2025 y 2024 se muestran en el Anexo I.

Las altas de los ejercicios terminados el 31 de diciembre de 2024 corresponden a la mejora continua en tecnología de procesos y calidad en las plantas de Barcelona, Toledo y Malmö.

No existen compromisos de compra ni venta de inmovilizado, ni se dan circunstancias especiales que afecten a la disponibilidad de los bienes de inmovilizado material, tales como litigios, embargos, garantías u otras

7. Activos financieros

La clasificación de los activos financieros por categorías y clases es como sigue:

<i>En miles de euros</i>	30/06/2025	31/12/2024
<u>Activos financieros a coste amortizado</u>		
Depósitos y fianzas	143	98
Créditos	260	255
Otros activos financieros	8	109
<u>Instrumentos de patrimonio a valor razonable con cambios en otro resultado global</u>		
Instrumentos de patrimonio	933	961
Total activos financieros no corrientes	1.344	1.423

(Continúa)

LABORATORIO REIG JOFRE, S.A. Y SOCIEDADES DEPENDIENTES**Notas a los estados financieros resumidos consolidados**

<i>En miles de euros</i>	30/06/2025	31/12/2024
<u>Activos financieros a coste amortizado</u>		
Depósitos y fianzas	210	142
Otros activos financieros	3332	5.353
Deudores comerciales y otras cuentas a cobrar	62.343	56.046
<u>Activos financieros a valor razonable con cambios en resultados</u>		
Derivados	639	639
Créditos	6.183	6.135
<u>Instrumentos de patrimonio a valor razonable con cambios en otro resultado global</u>		
Instrumentos de patrimonio	236	236
Total activos financieros corrientes	72.943	68.551

El valor contable de los activos financieros no difiere de forma significativa de su valor razonable.

7.1 Préstamos y partidas a cobrar**a) Créditos**

Al 30 de junio de 2025, en la partida “Créditos” del activo no corriente se incluye principalmente un crédito por importe 260 miles de euros (255 miles de euros al 31 de diciembre de 2024) a una sociedad en la que el Grupo posee participación.

En el epígrafe “Créditos” del activo corriente a 30 de junio de 2025 y a 31 de diciembre de 2024 se incluye un crédito de valor nominal 5.760 miles de euros (cuyo valor razonable al 31 de diciembre de 2024 era de 6.135 miles de euros) de un préstamo convertible otorgado por la Sociedad a Leanbio, S.L. cuya finalidad es la de acometer y desarrollar el plan de negocio de esta sociedad para los próximos años. Dicho préstamo, que ha sido desembolsado en dos tramos en abril y diciembre de 2024, tiene vencimiento el 30 de noviembre de 2025 y devenga un tipo de interés de Euribor más un diferencial. El préstamo incluye una opción de conversión en participaciones de Leanbio, S.L., teniendo Reig Jofre la opción sobre el principal de la deuda y Leanbio, S.L. sobre los intereses. La valoración de dicho instrumento ha sido realizada por un experto independiente, usando metodologías estándares de valoración de instrumentos financieros derivados y acorde a lo que contempla la normativa vigente

b) Depósitos y fianzas

El epígrafe “Depósitos y fianzas” corresponde a los importes entregados a arrendadores como garantía por los contratos de arrendamiento mantenidos.

c) Deudores comerciales y otras cuentas a cobrar

El detalle de deudores comerciales y otras cuentas a cobrar es como sigue:

(Continúa)

LABORATORIO REIG JOFRE, S.A. Y SOCIEDADES DEPENDIENTES**Notas a los estados financieros resumidos consolidados**

<i>En miles de euros</i>	30/06/2025	31/12/2024
Clientes por ventas y prestación de servicios	63.513	57.214
Deudores varios	148	154
Personal	98	86
Menos correcciones valorativas por incobrabilidad	(1.416)	(1.408)
Total	62.343	56.046

El movimiento de la corrección valorativa por incobrabilidad durante el periodo de seis meses terminado el 30 de junio de 2025 corresponde a una provisión neta por 8 miles de euros. En el periodo de seis meses terminado el 30 de junio de 2024 se registró una provisión por importe de 1 miles de euros.

7.2 Instrumentos de patrimonio a valor razonable con cambios en otro resultado global

El epígrafe de “Instrumentos de patrimonio” recoge principalmente acciones con cotización oficial y colocaciones de tesorería en fondos de inversión mobiliaria valorados a valor razonable (precios de la cotización oficial) cuyos cambios de valor se registran en el patrimonio neto.

8. Patrimonio neto

La composición y el movimiento del patrimonio neto consolidado se detallan en el estado de cambios en el patrimonio neto resumido consolidado.

a) Capital

Al 30 de junio de 2025 y 31 de diciembre de 2024 el capital escriturado está formado por 82.219.241 y 80.895.754 acciones ordinarias, nominativas, de 0,5 euros de valor nominal cada una totalmente suscritas y desembolsadas. Todas las acciones constitutivas del capital suscrito gozan de los mismos derechos. No existen ampliaciones de capital en curso ni ampliaciones de capital autorizadas pendientes de ejecutar.

Con fecha 9 de abril de 2025, la Junta General Ordinaria y Extraordinaria de Accionistas, aprobó el plan denominado "Dividendo Flexible Reig Jofre 2025", para lo cual se acordó un aumento de capital con cargo a reservas, concediéndose a las acciones en circulación un derecho de asignación gratuita, y un compromiso de recompra de esos derechos por parte de la propia sociedad. Con fecha 10 de junio de 2025, el Consejo de Administración una vez pasado el periodo de negociación establecido, fijó como definitivo el aumento de capital social de la Sociedad en la suma de 630 miles de euros mediante la emisión de 1.323.487 acciones nuevas, con el mismo valor y derechos económicos y políticos que las acciones ordinarias en circulación. En atención al cumplimiento del Compromiso de Compra, la Sociedad ha desembolsado la cantidad de 33 miles de euros como contraprestación por la adquisición a sus accionistas de derechos de asignación gratuita, habiéndose recomprado por parte de la Sociedad dominante un total de 661.743,50 derechos de asignación gratuita a un valor unitario por cada uno de ellos de 0,049 euros. Como consecuencia de lo anterior, el capital social de la Sociedad quedó fijado en 41.110 miles de euros, representado por 82.219.241 acciones, de 0,50 euros de valor nominal cada una de ellas

Con fecha 10 de abril de 2024, la Junta General Ordinaria y Extraordinaria de Accionistas, aprobó el plan denominado "Dividendo Flexible Reig Jofre 2024", para lo cual se acordó un aumento de capital con cargo a reservas, concediéndose a las acciones en circulación un derecho de asignación gratuita, y un compromiso de recompra de esos derechos por parte de la propia sociedad. Con fecha 17 de junio de 2024, el Consejo de

(Continúa)

LABORATORIO REIG JOFRE, S.A. Y SOCIEDADES DEPENDIENTES**Notas a los estados financieros resumidos consolidados**

Administración una vez pasado el periodo de negociación establecido, fijó como definitivo el aumento de capital social de la Sociedad en la suma de 630 miles de euros mediante la emisión de 1.259.809 acciones nuevas, con el mismo valor y derechos económicos y políticos que las acciones ordinarias en circulación. En atención al cumplimiento del Compromiso de Compra, la Sociedad ha desembolsado la cantidad de 25 miles de euros como contraprestación por la adquisición a sus accionistas de derechos de asignación gratuita, habiéndose recomprado por parte de la Sociedad dominante un total de 625.163 derechos de asignación gratuita a un valor unitario por cada uno de ellos de 0,040 euros. Como consecuencia de lo anterior, el capital social de la Sociedad quedó fijado en 40.448 miles de euros, representado por 80.895.754 acciones, de 0,50 euros de valor nominal cada una de ellas

La Sociedad tiene sus acciones admitidas a cotización en el Mercado Continuo.

Al 30 de junio de 2025 las sociedades que mantienen una participación accionarial superior al 10% corresponden a Reig Jofre Investments, S.L., que ostenta el 62,81 % de las acciones de la Sociedad y Kaizaharra Corporación Empresarial, S.L., que ostenta el 10,06% de las acciones de la Sociedad. (62,79% Reig Jofre Investments, S.L.y 10,06% Kaizaharra Corporación Empresarial, S.L al 31 de diciembre de 2024).

El Grupo gestiona su capital para asegurar que sus sociedades participadas puedan seguir operando bajo el principio de empresa en funcionamiento. A su vez el Grupo está comprometido a mantener niveles de apalancamiento coherentes con los objetivos de crecimiento, solvencia y rentabilidad.

b) Prima de emisión

Esta reserva es de libre distribución..

c) Reservas

El detalle de las reservas es el siguiente:

<i>En miles de euros</i>	30/06/2025	31/12/2024
Reserva legal	8.193	7.964
Reserva de revalorización	437	437
Resultados de ejercicios anteriores y reservas voluntarias	150.757	140.672
	159.387	149.073

Reserva legal

La reserva legal ha sido dotada de conformidad con el artículo 274 del Texto Refundido de la Ley de Sociedades de Capital, que establece que, en todo caso, una cifra igual al 10 por 100 del beneficio del ejercicio se destinará a ésta hasta que alcance, al menos, el 20 por 100 del capital social.

No puede ser distribuida y si es usada para compensar pérdidas, en el caso de que no existan otras reservas disponibles suficientes para tal fin, debe ser repuesta con beneficios futuros.

Al 30 de junio de 2025 como consecuencia de la operación de ampliación de capital del 10/06/2025 dicha reserva no se encuentra totalmente constituida y a 31 de diciembre de 2024 como consecuencia de la operación de ampliación de capital del 10/06/24 dicha reserva no se encontraba totalmente constituida.

(Continúa)

LABORATORIO REIG JOFRE, S.A. Y SOCIEDADES DEPENDIENTES

Notas a los estados financieros resumidos consolidados

d) Otro resultado global

La composición y el movimiento habido en las cuentas incluidas en “Otro resultado global” para los periodos de seis meses terminados el 30 de junio de 2025 y 2024 se presentan en el estado de cambios en el patrimonio neto resumido consolidado.

9. Ganancias por acción

Las ganancias básicas por acción se calculan dividiendo el beneficio del ejercicio atribuible a los tenedores de instrumentos de patrimonio de la Sociedad dominante entre el promedio ponderado de las acciones ordinarias en circulación durante el ejercicio, excluidas las acciones propias.

El detalle del cálculo de las ganancias básicas por acción es como sigue:

<i>En miles de euros</i>	Enero - Junio 2025	Enero - Junio 2024
Beneficio del ejercicio atribuible a tenedores de instrumentos de patrimonio neto de la dominante (en euros)	1.536	5.539
Promedio ponderado de acciones ordinarias en circulación	82.229,50	81.381.830
Ganancias básicas por acción (en euros por acción)	0,02	0,07

Las ganancias diluidas por acción se calculan dividiendo el beneficio del ejercicio atribuible a los tenedores de instrumentos de patrimonio de la Sociedad dominante entre el promedio ponderado de las acciones ordinarias en circulación por todos los efectos dilutivos inherentes a las acciones ordinarias potenciales. Al 30 de junio de 2025 y 2024, las ganancias por acciones básicas y diluidas son coincidentes al no existir efectos de dilución potenciales.

El promedio ponderado de las acciones ordinarias en circulación se ha determinado como sigue:

<i>En miles de euros</i>	Enero - Junio 2025	Enero - Junio 2024
Acciones ordinarias en circulación al inicio del ejercicio	82.219.519	81.382.171
Efecto de las acciones propias	10.021	(341)
Número medio ponderado de acciones ordinarias en circulación al cierre del ejercicio	82.229.540	81.381.830

(Continúa)

LABORATORIO REIG JOFRE, S.A. Y SOCIEDADES DEPENDIENTES

Notas a los estados financieros resumidos consolidados

10. Pasivos financieros

La clasificación de los pasivos financieros por categorías y clases, así como la comparación del valor razonable y el valor contable es como sigue:

<i>En miles de euros</i>	30/06/2025			
	A coste amortizado o coste			
	Valor contable		Valor razonable	
	No corriente	Corriente	No corriente	Corriente
<i>Pasivos financieros a coste amortizado</i>				
Deudas con entidades de crédito	29.669	25.201	29.669	25.201
Arrendamientos financieros	6.931	5.263	6.931	5.263
Otros pasivos financieros	4.973	2.521	4.973	2.521
Pasivos por contratos con clientes	-	3.922	-	3.922
Proveedores de inmovilizado	-	-	-	-
Acreedores comerciales y otras cuentas a pagar	-	51.750	-	51.750
Total	41.573	88.657	41.573	88.657

<i>En miles de euros</i>	31/12/2024			
	A coste amortizado o coste			
	Valor contable		Valor razonable	
	No corriente	Corriente	No corriente	Corriente
<i>Pasivos financieros a coste amortizado</i>				
Deudas con entidades de crédito	29.877	16.186	29.877	16.186
Arrendamientos financieros	7.204	5.257	7.204	5.257
Otros pasivos financieros	5.444	1.510	5.444	1.510
Pasivos por contratos con clientes	-	5.052	-	5.052
Proveedores de inmovilizado	-	1.852	-	1.852
Acreedores comerciales y otras cuentas a pagar	-	44.869	-	44.869
Total	42.525	74.726	42.525	74.726

11. Impuesto de sociedades

Para el cálculo del impuesto sobre beneficios devengado en este periodo se ha utilizado la tasa impositiva que resultaría aplicable a las ganancias totales esperadas para el ejercicio anual, de forma que el gasto por impuesto del periodo intermedio será el resultado de aplicar la tasa impositiva efectiva media anual del resultado antes de impuestos del periodo intermedio, incluyendo deducciones por gasto de I+D.

(Continúa)

LABORATORIO REIG JOFRE, S.A. Y SOCIEDADES DEPENDIENTES

Notas a los estados financieros resumidos consolidados

12. Partes vinculadas

La partida “Acreedores comerciales y otras cuentas a pagar” incluye a 30 de junio de 2025 un saldo acreedor por importe de 295 miles de euros a pagar a Reig Jofre Investments S.L (345 miles de euros a 31 de diciembre de 2024).

a) Transacciones con partes vinculadas

Durante los periodos de seis meses terminados el 30 de junio de 2025 y 2024 el Grupo ha realizado las siguientes transacciones con partes vinculadas:

	Enero - Junio 2025	Enero - Junio 2024
	Reig Jofre Investments, S.L.	Reig Jofre Investments, S.L.
Otros ingresos de explotación	-	-
Total ingresos	-	-
Gastos por arrendamientos	521	506
Servicios recibidos	150	150
Otros gastos de explotación	-	-
Total gastos	671	656

Todas las transacciones con partes vinculadas se realizan a precios de mercado.

13. Hechos posteriores

Con posterioridad al cierre de las cuentas anuales consolidadas de Laboratorio Reig Jofre, S.A. y sus sociedades dependientes, Leanbio, S.L. procedió a capitalizar el préstamo convertible concedido por Laboratorio Reig Jofre, S.A., entre otros, en 2024, **en fecha 1 de Julio de 2025**. Como resultado de la capitalización del principal de dicho préstamo y los intereses devengados, Laboratorio Reig Jofre, S.A. incrementó su participación en el capital de Leanbio, S.L. hasta el 47,28%. Esta operación está orientada a la integración vertical en el desarrollo, caracterización y producción de principios activos de base biotecnológica.

En fecha 24 de Julio de 2025, la sociedad ha recibido, por parte del Centro para el Desarrollo Tecnológico y la Innovación (CDTI), derivado de su participación como miembro asociado en el primer proyecto europeo IPCEI en salud, Med4Cure (Important Project of Common European Interest) el cobro anticipado del 100% de la subvención por importe de 13.172 miles de euros

(Continúa)

ANEXO I – Movimiento del inmovilizado material correspondiente a los periodos de seis meses terminados el 30 de junio de 2025 y 2024

<i>En miles de euros</i>	Terrenos	Construcciones	Instalaciones técnicas y maquinaria	Otras instalaciones utillaje y mobiliario	Otro inmovilizado	Inmovilizado en curso	Total
Saldo al 31 de diciembre de 2024	6.472	28.354	102.585	26.662	8.802	21.962	194.837
Altas	-	1.767	468	-	654	8.952	11.841
Bajas	-	-	-	2	(477)	-	(475)
Traspasos	-	-	-	-	-	-	-
Diferencias de conversión	-	56	103	-	-	155	314
Saldo al 30 de junio de 2025	6.472	30.177	103.156	26.664	8.979	31.069	206.517
Amortización							
Saldo al 31 de diciembre de 2024	-	(16.870)	(60.953)	(14.197)	(4.916)	-	(96.936)
Amortización del ejercicio	-	(1.605)	(5.499)	-	(652)	-	(7.756)
Bajas	-	-	-	478	-	-	478
Traspasos	-	-	-	-	-	-	-
Diferencias de conversión	-	(70)	71	-	(6)	-	(5)
Saldo al 30 de junio de 2025	-	(18.545)	(66.381)	(13.719)	(5.574)	-	(104.219)
Deterioro							
Saldo al 31 de diciembre de 2024	(486)	(385)	-	-	-	-	(871)
Saldo al 30 de junio de 2025	(486)	(385)	-	-	-	-	(871)
Importe en libros							
Al 31 de diciembre de 2024	5.986	11.099	41.632	12.465	3.886	21.962	97.030
Al 30 de junio de 2025	5.986	11.247	36.775	12.945	3.405	31.069	101.427

ANEXO I – Movimiento del inmovilizado material correspondiente a los periodos de seis meses terminados el 30 de junio de 2024 y 2023

<i>En miles de euros</i>	Terrenos	Construcciones	Instalaciones técnicas y maquinaria	Otras instalaciones utillaje y mobiliario	Otro inmovilizado	Inmovilizado en curso	Total
Saldo al 31 de diciembre de 2023	6.472	26.306	98.502	25.136	8.791	11.595	176.802
Altas	-	1.707	370	239	611	8.034	10.961
Bajas	-	(63)	-	-	(760)	-	(823)
Traspasos	-	21	571,57	279	47	(918)	0
Diferencias de conversión	-	(166)	(8)	(66)	-	(123)	(364)
Saldo al 30 de junio de 2024	6.472	27.805	99.436	25.588	8.689	18.588	186.577
Amortización							
Saldo al 31 de diciembre de 2023	-	(13.831)	(53.474)	(12.245)	(4.756)	-	(84.306)
Amortización del ejercicio	-	(273)	(5.383)	(1.005)	(738)	-	(7.400)
Bajas	-	63	-	-	760	-	823
Traspasos	-	-	-	-	-	-	-
Diferencias de conversión	-	(78)	7	52	-	-	(19)
Saldo al 30 de junio de 2024	-	(14.119)	(58.850)	(13.198)	(4.734)	-	(90.902)
Deterioro							
Saldo al 31 de diciembre de 2023	(486)	(385)	-	-	-	-	(871)
Saldo al 30 de junio de 2024	(486)	(385)	-	-	-	-	(871)
Importe en libros							
Al 31 de diciembre de 2023	5.986	12.091	45.028	12.891	4.035	11.595	91.625
Al 30 de junio de 2024	5.986	13.301	40.586	12.391	3.953	18.588	94.804

Laboratorio REIG JOFRE, S.A.
y Sociedades Dependientes

INFORME DE GESTIÓN CONSOLIDADO

JULIO 2025

Ejercicio terminado el 30 de junio de 2025

ÍNDICE

1. PERFIL CORPORATIVO
2. RESUMEN DEL SEMESTRE: EVOLUCIÓN DE LOS NEGOCIOS
3. EVOLUCIÓN DE LA CUENTA DE RESULTADOS CONSOLIDADA
4. ESTADO DE SITUACIÓN FINANCIERA CONSOLIDADO E INVERSIONES
5. SITUACIÓN FINANCIERA, LIQUIDEZ Y RECURSOS DE CAPITAL
6. FACTORES DE RIESGO
7. ACTIVIDADES DE I+D
8. INFORMACIÓN BURSÁTIL, PARTICIPACIONES SIGNIFICATIVAS Y ACCIONES PROPIAS
9. HECHOS POSTERIORES AL CIERRE

1. PERFIL CORPORATIVO

Vivimos en un mundo donde la salud es cada vez más compleja y expansiva. Dentro de este contexto, en REIG JOFRE tenemos muy claro cuál es nuestro propósito: **universalizar la ciencia que importa.**

Desde 1929, trabajamos para ser el vínculo fundamental entre el laboratorio y la vida diaria, desarrollando, produciendo, comercializando y distribuyendo soluciones esenciales especializadas de salud desde la prevención y el bienestar, a las situaciones más críticas, en cada rincón del mundo.

NUESTRAS FORTALEZAS

La tecnología y la ciencia son los ejes transversales que impulsan el crecimiento de nuestro portfolio y capacidades industriales especializadas, permitiéndonos desarrollar soluciones en salud diferenciadas.

- Innovación en especialización terapéutica y marcas

Ampliar nuestro portfolio con soluciones innovadoras diferenciales y mantenerlo para hacerlo crecer, internacionalizarlo y aportar más valor a nuestros pacientes y consumidores cubriendo las necesidades de la prevención al tratamiento.

- Innovación en tecnología industrial especializada

Desarrollamos capacidades tecnológicas especializadas para satisfacer las necesidades estratégicas de medicamentos esenciales y medicamentos del futuro.

La **EXPANSIÓN INTERNACIONAL** es un componente clave e indispensable para lograr nuestro objetivo. Nuestra entrada en más de 8 países a través de nuestros propios equipos comerciales o a través de acuerdos de distribución o licencia ha impulsado nuestra expansión, lo que nos ha permitido consolidar nuestra presencia en más de 70 países.

En nuestras **PLANTAS PRODUCTIVAS** es donde nace la excelencia. Contamos con 4 centros de producción, uno en Barcelona, dos en Toledo y uno en Malmö (Suecia), y 1 centro logístico, en Toledo.

En REIG JOFRE, la **SOSTENIBILIDAD** se encuentra en el centro de la estrategia por ser un valor fundamental que guía todas nuestras decisiones y acciones. Creemos que, al avanzar hacia un futuro sostenible, contribuimos directamente a la salud y al bienestar

global. Por lo tanto, la sostenibilidad no es solo una responsabilidad, sino una parte integral de nuestra estrategia de negocio.

En REIG JOFRE, hacemos las cosas de una manera diferente porque creemos en el poder del propósito. Nuestra cultura corporativa está basada en unos valores compartidos con un **EQUIPO** de 1.426 personas en todo el mundo. La plantilla media del Grupo durante el primer semestre de 2025 ha sido de 1.434 personas.

Nuestras **UNIDADES DE NEGOCIO** son nuestras palancas para hacer llegar nuestra innovación y nuestras soluciones más esenciales a las personas y pacientes, aportar ciencia, tecnología y calidad y expandirse internacionalmente:

- **PHARMACEUTICAL TECHNOLOGIES:** Unidad centrada en la tecnología de los inyectables estériles y liofilizados, así como antibióticos, especialmente betalactámicos.
- **SPECIALTY PHARMACARE:** Unidad especializada en las áreas terapéuticas de osteoarticular y dermatología.
- **CONSUMER HEALTHCARE:** Unidad focalizada en el área de ORL OTC (Oídos, Laringe y Desinfección) y en el desarrollo de la marca FORTE PHARMA.

Desde su fundación en 1929 por Ramon Reig Jofré, la Sociedad ha evolucionado hasta convertirse en una **empresa cotizada en el mercado continuo español [RJF]**. Este hito nos ha permitido crecer de manera sostenida y reforzar nuestra capacidad para llegar más lejos.

2. RESUMEN DEL SEMESTRE: EVOLUCIÓN DEL NEGOCIO

REIG JOFRE cierra el primer semestre de 2025 con ingresos de 167,4 m€ y buen desempeño internacional y operativo, pese al impacto temporal en el negocio de antibióticos.

La cifra de negocios es un -3% comparada con el cierre del primer semestre del 2024 debido a una reducción temporal en la producción de antibióticos.

El EBITDA se sitúa en 14,2 millones de euros, con un margen EBITDA / Ventas del 8,5% y el resultado neto alcanza los 1,5 millones de euros. La compañía afronta 2025 como un año clave, centrado en decisiones estratégicas, inversiones industriales y fortalecimiento operativo, con el objetivo de maximizar el crecimiento rentable, avanzar en la expansión internacional y reforzar la generación de caja

Los ingresos provenientes de fuera de España siguen siendo el motor de crecimiento. Representan el 57% y ganan 100 puntos básicos respecto el mismo periodo que el año anterior.

REIG JOFRE se ha incorporado al primer IPCEI europeo en salud para desarrollar terapias avanzadas frente a la resistencia antimicrobiana y enfermedades raras, con una subvención prevista de 13 M€ en el tercer trimestre.

DESEMPEÑO POR UNIDADES DE NEGOCIO

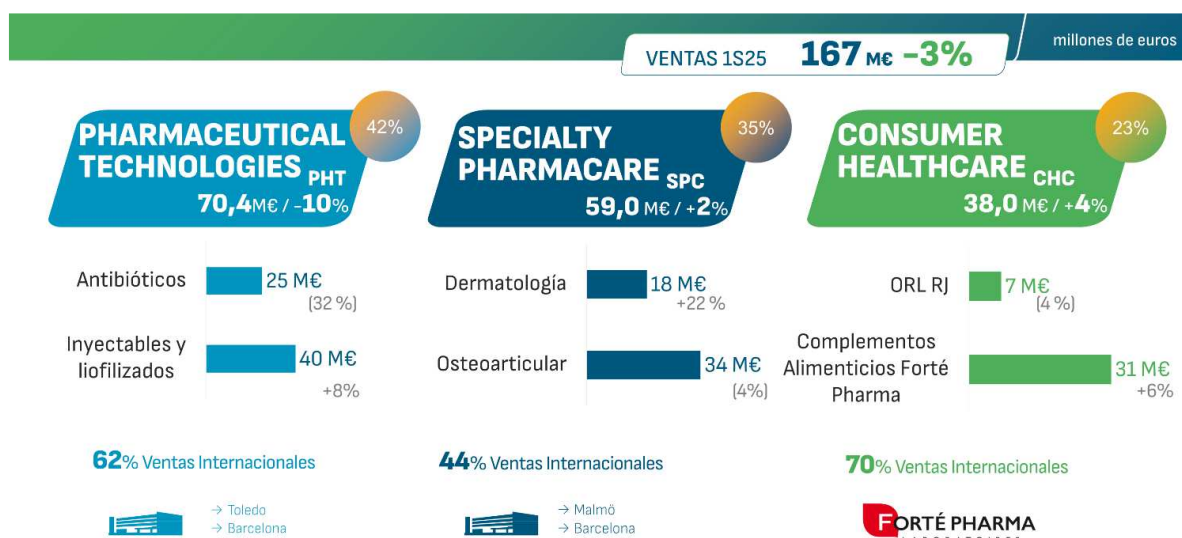

- Pharmaceutical Technologies: descenso del -10%, causado por la menor producción temporal de antibióticos (-32%) debido a un proceso de optimización, la ampliación de capacidad, la adecuación de la planta de Toledo al Anexo 1 de las EU GMP y una leve desaceleración del mercado de antibióticos orales. Los inyectables no antibióticos (+8%) de mayor rentabilidad, muestran una evolución positiva gracias a un mayor aprovechamiento de capacidad productiva.
- Specialty Pharmacare: crece un +2%, con un destacado desempeño en Dermatología (+22%) impulsado por la tecnología Ciclo-Tech® en España y el lanzamiento de Vincobiosis en el primer trimestre. La unidad de Osteoarticular cede un -4% por presión en precios en España, tras la entrada de competencia genérica de Condrosan® (-25%) en el tercer trimestre de 2024. A pesar del entorno competitivo, la división mantiene su cuota de mercado gracias a la fortaleza de marca y a su diversificación. El crecimiento se ve reforzado por la positiva evolución en mercados fuera de España (+11%), ganando 3 puntos porcentuales en el peso de sus ventas internacionales, destacando especialmente Polonia (+40%) y Suecia (+15%).
- Consumer Healthcare: crece un +4%, liderado por Forté Pharma, que supera los 30,8 M€ (+6%). La marca continúa consolidando su posicionamiento como multi-especialista, con la incorporación de nuevas gamas como hidratación y salud de la mujer, además de reforzar líneas clave como sueño, energía y estrés. ORL cede un -4% por un cambio estacional estratégico, con previsión de recuperación en los próximos semestres junto a nuevos lanzamientos. A nivel geográfico, destacan Bélgica (+13%) y Francia (+5%), donde se afianza la cuota de mercado.

EXPANSIÓN COMERCIAL Y CRECIMIENTO INTERNACIONAL

REIG JOFRE ha reforzado su posicionamiento en áreas estratégicas con nuevos lanzamientos en Specialty Pharmacare y Consumer Healthcare. Consolida las marcas propias reflejando su solidez y reconocimiento. A pesar del aumento de la competencia y descenso de precios en España la línea de osteoarticular ha mantenido su cuota de mercado por su fuerza y diversidad de mercado.

El crecimiento del semestre ha estado liderado por los mercados internacionales, reduciendo progresivamente la exposición al mercado español, en línea con la estrategia de expansión global.

Las ventas fuera de España continúan siendo el principal motor de crecimiento y representan el 57% del total, ganando 100 puntos básicos respecto al primer semestre de 2024, gracias al buen desempeño de Specialty Pharmacare (+11%) y Consumer Healthcare (+6%).

En resto de Europa representa el 46% de las ventas, ganando peso respecto al mismo periodo de 2024. Las ventas en el resto del mundo se mantienen en el 11%.

España representa el 43% del total, con un descenso del 1% en comparación al 1S 24, en línea con la estrategia de reducir la dependencia de este mercado.

INNOVACIÓN Y DESARROLLO COMO MOTOR DE CRECIMIENTO

La inversión en Innovación se mantiene como un pilar clave en la estrategia de crecimiento y desarrollo del Grupo, manteniendo su nivel en línea con ejercicios anteriores. La I+D continúa siendo un eje fundamental para la **diferenciación competitiva y la expansión global**.

Durante el semestre, REIG JOFRE se ha incorporado como miembro asociado al primer IPCEI Europeo en salud, IPCEI Med4Cure ((Important Project of Common European Interest) y ha sido seleccionada para recibir una subvención de 13 millones de por parte del Centro para el Desarrollo Tecnológico y la Innovación (CDTI). Esta subvención se enmarca en el Proyecto Estratégico para la Recuperación y Transformación Económica para la Salud de Vanguardia (PERTE de Salud). Esta cantidad representa más del 50% del valor del proyecto presentado y está destinada al desarrollo del proyecto EMINTECH, una iniciativa estratégica orientada a dos grandes retos de salud global: la resistencia antimicrobiana (RAM) y las enfermedades raras, mediante el desarrollo de tecnologías farmacéuticas avanzadas.

El proyecto, de un total de 25 millones de euros y que abarca el período de enero 2023 a agosto 2026, impulsa la innovación en tres ámbitos clave:

- Desarrollo de Producto: con un pipeline en fases tempranas que incluye un biológico inmunomodulador, un biosimilar biotecnológico y una terapia basada en RNA.
- Tecnologías farmacéuticas: mediante la incorporación de capacidades avanzadas en biotecnología, nano-encapsulación y terapias innovadoras.
- Colaboraciones estratégicas: a través de alianzas a largo plazo para el co-desarrollo de productos y plataformas tecnológicas.

Con esta participación, REIG JOFRE consolida su posición como referente europeo en innovación farmacéutica, acelera su pipeline futuro y refuerza su compromiso con una industria más resiliente, sostenible y centrada en la salud global.

El cobro del 100% del anticipo de la subvención se ha realizado en fecha 24 de Julio del 2025 como hecho posterior al cierre del primer semestre del 2025.

3. EVOLUCIÓN DE LA CUENTA DE RESULTADOS CONSOLIDADA¹

Reig Jofre ha cerrado el primer semestre de 2025 con una cifra de ingresos ordinarios de 167,4 millones de euros, lo que representa un ligero retroceso del -3% respecto al ejercicio anterior, obteniendo un margen bruto del 60% sobre la cifra de ventas. La Cuenta de Resultados consolidada muestra también activación de proyectos por 1,8 millones de euros correspondiente a proyectos de Desarrollo.

El margen bruto de Reig Jofre a cierre del 1S 2025 se sitúa en 99,7 millones de euros, un -3% comparado con el año anterior y en línea con el descenso en la cifra de ventas.

Los gastos por retribuciones a empleados y los otros gastos de explotación, tomados en conjunto, han crecido en este primer semestre un 4% respecto al año anterior.

Recordamos que, en aplicación de la NIIF 16 sobre el tratamiento contable de los contratos de arrendamiento desde el ejercicio 2019, los gastos por arrendamientos pasan a tener tratamiento de amortización.

La amortización del inmovilizado asciende a 12,4 millones de euros en el 1S 2025, lo que representa un crecimiento del 3% respecto al 1S 2024, debido a la puesta en marcha de inversiones en capex llevadas a cabo en ejercicios anteriores.

El resultado de explotación consolidado del primer semestre de 2025 ha sido de 1,9 millones de euros, un -76% comparado con el mismo período del año anterior.

El resultado de entidades consolidadas por el método de participación asciende a un resultado negativo de 260 miles de euros. Este epígrafe recoge la participación directa del 50% de Reig Jofré en Syna Therapeutics, S.L. así como la participación del 24% en Leanbio, S.L.

¹ MEDIDAS ALTERNATIVAS DE RENDIMIENTO: La Dirección utiliza algunas medidas alternativas de rendimiento en la toma de decisiones financieras, operativas y de planificación, así como para evaluar el rendimiento del Grupo y de sus filiales. La Dirección considera que estas medidas alternativas de rendimiento proporcionan información financiera adicional que resulta útil y apropiada para evaluar el rendimiento del Grupo y de sus filiales, así como para la toma de decisiones por parte de los usuarios de la información financiera.

El gasto por Impuesto de Sociedades muestra la aplicación de los incentivos a la investigación, desarrollo e innovación tecnológica, así como el mantenimiento de créditos fiscales por las perspectivas de recuperación de los mismos, en base a la previsible evolución de resultados del Grupo.

Así, el resultado final consolidado del primer semestre del ejercicio 2025 alcanza la cifra de 1,5 millones de euros que representan un -73% de disminución comparado con el cierre del primer semestre del 2024.

El EBITDA² consolidado ha alcanzado los 14,2 millones de euros, por debajo de los 20,1 millones de euros del primer semestre de 2024, lo que representa una disminución del -29% en esta magnitud. Asimismo, la rentabilidad EBITDA/VENTAS³ se sitúa en un 8,5%, inferior al 11,6 del año anterior, debido a una menor producción de antibióticos en la planta de Toledo, que durante el 2025 está en proceso de mejoras productivas, de adaptación normativa y de ampliación de la capacidad.

4. ESTADO DE SITUACIÓN FINANCIERA CONSOLIDADO E INVERSIONES⁴

ACTIVOS NO CORRIENTES

Durante el semestre, la compañía ha intensificado sus inversiones industriales por valor de 10,8 millones de euros, dirigidas principalmente a la optimización de procesos, la ampliación de la capacidad productiva y la adecuación de la planta de Toledo a los nuevos estándares del Anexo 1 de las EU GMP⁵.

Estas mejoras han implicado una reducción temporal de la capacidad de fabricación de antibióticos, con impacto puntual en ventas y resultado.

La activación de activos intangibles vinculados al Desarrollo representa 1,8 millones de euros, comparado con 1,0 millones de euros en el primer semestre de 2024. Este incremento se debe al avance en las inversiones de investigación y desarrollo de productos de Reig Jofre.

2 El EBITDA se calcula como el resultado de explotación más los siguientes capítulos de la cuenta de resultados consolidada: la amortización del inmovilizado, el deterioro y resultado por enajenaciones del inmovilizado y menos la imputación de subvenciones.

3 El EBITDA/VENTAS se calcula como el porcentaje resultante de dividir el EBITDA del ejercicio entre el importe neto de la cifra de negocios del ejercicio.

4 MEDIDAS ALTERNATIVAS DE RENDIMIENTO: La Dirección utiliza algunas medidas alternativas de rendimiento en la toma de decisiones financieras, operativas y de planificación, así como para evaluar el rendimiento del Grupo y de sus filiales. La Dirección considera que estas medidas alternativas de rendimiento proporcionan información financiera adicional que resulta útil y apropiada para evaluar el rendimiento del Grupo y de sus filiales, así como para la toma de decisiones por parte de los usuarios de la información financiera.

5 *Normativa que regula la fabricación de medicamentos estériles en la Unión Europea, con foco en control de contaminación y calidad microbiológica

En conjunto, Reig Jofre alcanza una inversión total de 12,6 millones de euros, sin considerar los efectos que en la inversión tiene la aplicación de la NIIF 16, que excluimos del cálculo anterior.

ACTIVOS CORRIENTES Y DEUDA NO FINANCIERA

El working capital operativo⁶ representa el 27,8% de la venta frente al 25% a junio de 2024.

Dicho working capital se sitúa en 102 días de Venta a cierre de junio de 2025, frente a los 95 días a cierre de junio 2024, alcanzando un valor absoluto de 92,9 millones de euros, lo que representa un incremento de 10,6 millones de euros en esta magnitud.

Este incremento en working capital operativo es debido principalmente a la reducción temporal de producción de antibióticos en la planta de Toledo que ha causado un incremento de las existencias.

5. SITUACIÓN FINANCIERA, LIQUIDEZ Y RECURSOS DE CAPITAL

La deuda financiera neta se sitúa en 67,5 millones de euros, frente a los 69,0 millones de euros a cierre del primer semestre de 2024. Esto sitúa la ratio Deuda/EBITDA en 2,1, en comparación al 1,8 del mismo periodo del año anterior.

La deuda financiera con entidades de crédito se sitúa en 64,2 millones de euros. Por aplicación de la NIIF 16 se incorporan a la deuda financiera 10,4 millones de euros, correspondientes a los futuros pagos por arrendamientos.

La nueva deuda se ha estructurado en préstamos con un horizonte temporal entre 5 y 7 años, y el tipo de interés de las operaciones ha sido mayoritariamente a tipo fijo, para lograr reducir la exposición a este riesgo.

⁶ EL WORKING CAPITAL OPERATIVO: se calcula como la suma las siguientes partidas del estado de situación financiera consolidado: existencias y clientes+deudores (deudores comerciales y otras cuentas a cobrar, activos por impuestos corrientes, otros activos financieros corrientes, sin tener en cuenta el crédito concedido a Leanbio, S.L., y otros activos corrientes), menos las siguientes partidas: acreedores comerciales y otras cuentas a pagar, pasivos por impuestos corrientes, otros pasivos corrientes y pasivos por contratos con clientes.

6. FACTORES DE RIESGO

RIESGO DE INTERÉS

El Grupo contrae endeudamiento a tipo de interés tanto fijo como variable y monitoriza la sensibilidad de su gasto financiero a una fluctuación del tipo de interés de referencia, en general Euribor a 12 meses. La mayoría de la Deuda Financiera estará contratada a tipo fijo, lo que reduce notablemente la exposición a este riesgo.

Se estima que una subida de un punto porcentual en el tipo de referencia provocaría un impacto en la cuenta de resultados consolidada del 0,16% sobre la cifra de ingresos anual.

RIESGO DE TIPO DE CAMBIO

El volumen de transacciones en moneda extranjera es relativamente pequeño en relación al volumen total de los ingresos ordinarios. Reig Jofre monitoriza activamente la evolución de los tipos de cambio, y en función de la estimación de impacto, cubre la posición mediante coberturas de tipo de cambio en base a los flujos de transacciones previstos en cada divisa.

A 30 de junio de 2025 existen coberturas en vigor para cubrir el riesgo de tipo de cambio entre el euro y el dólar americano por un importe de 14 millones de USD con un horizonte temporal máximo de 12 meses.

RIESGO DE LIQUIDEZ

Reig Jofre mantiene una prudente gestión y monitoriza las previsiones tanto a corto como a medio plazo, para asegurar que las necesidades de la compañía están debidamente cubiertas y que se alinearán los flujos previstos con los instrumentos que eventualmente sean necesarios para financiar posibles necesidades.

OTROS RIESGOS

Durante el primer semestre de 2025, y sobre la base del mapa de riesgos del Grupo, se ha seguido con la monitorización de aquellos aspectos sobre los que debe realizarse un especial seguimiento operativo con el fin de minimizar los posibles impactos.

Los riesgos identificados se corresponden principalmente a aspectos propios y habituales en nuestro sector de actividad y su gestión forma parte intrínseca de las actividades de dirección del Grupo.

7. ACTIVIDAD DE I+D

Año tras año dedicamos cerca del 5% de la facturación a I+D+i para crecer en nuevos productos y ampliar nuestro portafolio, internacionalizarlo y aportar más valor.

En nuestro compromiso con la innovación y la universalización de la salud, en REIG JOFRE nos asociamos con líderes de la industria para impulsar proyectos pioneros, desarrollar soluciones terapéuticas de vanguardia y ampliar el acceso a tratamientos innovadores para pacientes en todo el mundo.

Ejemplo de ello y fruto de la interacción con el ecosistema, en 2018 creamos una Joint Venture con LeanBio, S.L., Syna Therapeutics, S.L., para desarrollar y producir biotecnológicos biosimilares de alto valor terapéutico basados en moléculas complejas, como proteínas o anticuerpos. También mantenemos un acuerdo de colaboración con Archivel Farma, cuyo objetivo es capacitar una planta piloto productiva en GMPs para terapias avanzadas celulares que requieren de la producción de pequeños lotes y de un know how muy específico y complejo.

La innovación, junto con la investigación y el desarrollo, forma parte del ADN de REIG JOFRE y es uno de nuestros pilares estratégicos fundamentales. A lo largo de nuestros más de 90 años de historia, hemos demostrado nuestra capacidad de adaptación e innovación a través de la inversión continua en nuevas tecnologías, I+D y en proyectos innovadores en colaboración abierta. Nuestro objetivo es ofrecer soluciones en salud a base de ciencia y tecnología para acompañar a las personas desde el bienestar hasta las situaciones críticas en las hospitalizaciones. Invertimos en dos grandes áreas:

- INNOVACIÓN EN ESPECIALIZACIÓN TERAPÉUTICA Y NUESTRAS MARCAS

Ampliamos nuestro portfolio con soluciones innovadoras diferenciales, invertimos en el actual para aportar más valor a nuestros pacientes y profesionales de la salud. La ciencia y la tecnología son los pilares de nuestros desarrollos. Complementamos nuestra innovación con colaboraciones y consorcios, startups y equipos de investigación. Esta sinergia de codesarrollo y cocreación es la base de nuestros nuevos desarrollos.

- INNOVACIÓN EN TECNOLOGÍA INDUSTRIAL ESPECIALIZADA

Desarrollamos plataformas tecnológicas para acelerar que los productos innovadores lleguen a los pacientes de forma más eficiente. Aportamos nuestra experiencia para acompañar compañías innovadoras en el desarrollo de sus productos desde etapas muy iniciales hasta el escalado industrial. Estamos preparados para el desarrollo y producción de vacunas, nuevos tratamientos biológicos avanzados, terapias avanzadas y medicamentos esenciales para la gestión de pandemias infecciosas, así como de medicamentos estratégicos.

Durante el semestre, REIG JOFRE se ha incorporado como miembro asociado al primer IPCEI Europeo en salud, IPCEI Med4Cure (Important Project of Common European Interest) y ha sido seleccionada para recibir una subvención de 13 millones de por parte del Centro para el Desarrollo Tecnológico y la Innovación (CDTI). Esta subvención se enmarca en el Proyecto Estratégico para la Recuperación y Transformación Económica para la Salud de Vanguardia (PERTE de Salud). Esta cantidad representa más del 50% del valor del proyecto presentado y está destinada al desarrollo del proyecto EMINTECH, una iniciativa estratégica orientada a dos grandes retos de salud global: la resistencia antimicrobiana (RAM) y las enfermedades raras, mediante el desarrollo de tecnologías farmacéuticas avanzadas.

El proyecto, de un total de 25 millones de euros y que abarca el período de enero 2023 a agosto 2026, impulsa la innovación en tres ámbitos clave:

- Desarrollo de Producto: con un pipeline en fases tempranas que incluye un biológico inmunomodulador, un biosimilar biotecnológico y una terapia basada en RNA.
- Tecnologías farmacéuticas: mediante la incorporación de capacidades avanzadas en biotecnología, nano-encapsulación y terapias innovadoras.
- Colaboraciones estratégicas: a través de alianzas a largo plazo para el co-desarrollo de productos y plataformas tecnológicas.

Con esta participación, REIG JOFRE consolida su posición como referente europeo en innovación farmacéutica, acelera su pipeline futuro y refuerza su compromiso con una industria más resiliente, sostenible y centrada en la salud global.

El cobro del 100% del anticipo de la subvención se ha realizado en fecha 24 de Julio del 2025 como hecho posterior al cierre del primer semestre del 2025.

8. INFORMACIÓN BURSÁTIL, PARTICIPACIONES SIGNIFICATIVAS Y ACCIONES PROPIAS

INFORMACIÓN BURSÁTIL

El siguiente gráfico muestra la evolución del valor de la acción durante el primer semestre de 2025. A 30 de junio, último día de mercado del mes, la acción cerró a 3,01€/acción, lo que representa una revalorización del +20,9%, si ajustamos al valor compañía por la emisión de nuevas acciones en junio furto de fruto del dividendo flexible, la capitalización bursátil, se revaloriza un 22,9%. Por encima del IBEX 35 (+20,7%), índice de refencia de la bolsa española, y también ligeramente del índice IBEX SMALL CAP (+22,7%) del que forma parte RJF y representa las pequeñas empresas.

Evolución Acción RJF del 31 diciembre de 2024 al 30 de junio de 2025:



Con fecha 9 de abril de 2025, la Junta General Ordinaria y Extraordinaria de Accionistas, aprobó el plan denominado "Dividendo Flexible Reig Jofre", para lo cual se acordó un aumento de capital con cargo a reservas, concediéndose a las acciones en circulación un derecho de asignación gratuita, y un compromiso de recompra de esos derechos por parte de la propia sociedad.

Con fecha 6 de junio de 2025, el Consejo de Administración una vez pasado el periodo de negociación establecido, fijó como definitivo el aumento de capital social de la Sociedad en la suma de 661.743,50 euros mediante la emisión de 1.323.487 acciones nuevas.

En atención al cumplimiento del Compromiso de Compra, la Sociedad ha desembolsado, en fecha 2 de junio de 2025, la cantidad de 32 miles de euros como contraprestación por la adquisición a sus accionistas de derechos de asignación gratuita, habiéndose recomprado por parte de la Sociedad un total de 657.579 derechos de asignación gratuita a un valor unitario por cada uno de ellos de 0,049 euros. Como consecuencia de lo anterior, el capital social de la Sociedad quedó fijado en 41.109.620,50 euros, representado por 82.219.241 acciones, de 0,50 euros de valor nominal cada una.

Las acciones de Laboratorio Reig Jofre S.A. cotizan bajo el código RJF desde el día 13 de enero de 2015. Con anterioridad, el 31 de diciembre de 2014 quedó inscrita en el Registro Mercantil de Valencia la fusión por absorción de Laboratorio Reig Jofre, S.A. por parte de Natraceutical, S.A. Resultado de dicha fusión, y según lo acordado por la Junta General Extraordinaria de Accionistas de Natraceutical, S.A. celebrada el 24 de octubre de 2014, Natraceutical, S.A. modificó su denominación social por Laboratorio Reig Jofre, S.A. Para la fusión por absorción de Laboratorio Reig Jofre, S.A., Natraceutical, S.A. realizó una emisión de 935.570.462 nuevas acciones, por lo que el número de acciones en circulación tras la fusión de ambas compañías era de 1.264.284.408.

La nueva Laboratorio Reig Jofre, S.A. mantuvo el número de identificación de las acciones (ISIN) del que era titular hasta la fecha Natraceutical S.A., ES0165359011.

PARTICIPACIONES SIGNIFICATIVAS

A 30 de junio de 2025 el capital escriturado está formado por 82.219.241 acciones nominativas de 0,5 euros de valor nominal cada una totalmente suscritas y desembolsadas. Todas las acciones constitutivas del capital suscrito gozan de los

mismos derechos. No existen ampliaciones de capital en curso ni ampliaciones de capital autorizadas pendientes de ejecutar.

A 30 de junio de 2025 las sociedades que mantienen una participación accionarial superior al 10% corresponden a Reig Jofre Investments, S.L., que ostenta el 62,81% de las acciones de la Sociedad y Kaizaharra Corporación Empresarial, S.L., que ostenta el 10,06% de las acciones de la Sociedad.

ACCIONES PROPIAS

La Sociedad mantiene a 30 de junio de 2025 un total de 828.539 acciones propias, el grueso de las cuales está asociado al programa de fidelización de directivos. Se han efectuado compras y ventas de acciones durante el primer semestre de 2025 vinculadas al contrato de liquidez en vigor, habiendo informado debidamente a la CNMV de dichas transacciones.

9.HECHOS POSTERIORES AL CIERRE

- Con posterioridad al cierre de las cuentas anuales consolidadas de Laboratorio Reig Jofre, S.A. y sus sociedades dependientes, Leanbio, S.L. procedió a capitalizar el préstamo convertible concedido por Laboratorio Reig Jofre, S.A., entre otros, en 2024, en fecha 1 de Julio de 2025. Como resultado de la capitalización del principal de dicho préstamo y los intereses devengados, Laboratorio Reig Jofre, S.A. incrementó su participación en el capital de Leanbio, S.L. hasta el 47,28%. Esta operación está orientada a la integración vertical en el desarrollo, caracterización y producción de principios activos de base biotecnológica.
- En fecha 24 de Julio de 2025, la sociedad ha recibido, por parte del Centro para el Desarrollo Tecnológico y la Innovación (CDTI), derivado de su participación como miembro asociado en el primer proyecto europeo IPCEI en salud, Med4Cure (Important Project of Common European Interest) el cobro anticipado del 100% de la subvención por importe de 13.172 miles de euros.