

IBERCAJA BP GLOBAL BONDS, FI

Nº Registro CNMV: 3794

Informe Trimestral del Primer Trimestre 2011

Gestora: IBERCAJA GESTION, SGIIC, S.A. **Depositario:** CAJA DE AHORROS Y MONTE DE PIEDAD DE ZARAGOZA, ARAGON Y RIOJA (IBERCAJA) **Auditor:** Pricewaterhousecoopers S.L.

Grupo Gestora: IBERCAJA **Grupo Depositario:** IBERCAJA **Rating Depositario:** Baa1 (Moody's)

El presente informe, junto con los últimos informes periódicos, se encuentran disponibles por medios telemáticos en www.ibercaja.es/fondos/revista.

La Entidad Gestora atenderá las consultas de los clientes, relacionadas con las IIC gestionadas en:

Dirección

Paseo de la Constitución, 4
50008 - Zaragoza
976.23.94.84

Correo Electrónico

participes.ibercajagestion@ibercaja.net

Asimismo cuenta con un departamento o servicio de atención al cliente encargado de resolver las quejas y reclamaciones. La CNMV también pone a su disposición la Oficina de Atención al Inversor (902 149 200, e-mail: inversores@cnmv.es).

INFORMACIÓN FONDO

Fecha de registro: 15/03/2007

1. Política de inversión y divisa de denominación

Categoría

Vocación inversora: Renta Fija Internacional Perfil de Riesgo: Alto

Descripción general

Política de inversión: Fondo global de renta fija que invierte en cada momento en los instrumentos y plazos que más valor puedan aportar. La duración media de la cartera es inferior a 5 años y la exposición a riesgo divisa del fondo puede oscilar entre el 0% y el 75% del patrimonio del fondo.

Operativa en instrumentos derivados

El fondo utiliza instrumentos derivados de mercados organizados para llevar a cabo sus estrategias de inversión.

Una información más detallada sobre la política de inversión del Fondo se puede encontrar en su folleto informativo.

Divisa de denominación EUR

2. Datos económicos

	Periodo actual	Periodo anterior	2011	2010
Índice de rotación de la cartera	0,05	0,03	0,05	0,00
Rentabilidad media de la liquidez (% anualizado)	0,89	0,91	0,89	0,89

Nota: El período se refiere al trimestre o semestre, según sea el caso. En el caso de IIC cuyo valor liquidativo no se determine diariamente, éste dato y el de patrimonio se refieren a los últimos disponibles

2.1.a) Datos generales.

Cuando no exista información disponible las correspondientes celdas aparecerán en blanco

CLASE	Nº de participaciones		Nº de partícipes		Divisa	Beneficios brutos distribuidos por participación		Inversión mínima	Distribuye dividendos
	Periodo actual	Periodo anterior	Periodo actual	Periodo anterior		Periodo actual	Periodo anterior		
CLASE A	4.637.173,1 1	4.597.700,9 2	1.233	1.180	EUR	0,00	0,00	300,00	NO
CLASE B	128.971,96	0,00	81	0	EUR	0,00	0,00	6,00	NO

Patrimonio (en miles)

CLASE	Divisa	Al final del periodo	Diciembre	Diciembre	Diciembre
CLASE A	EUR	26.781.721			
			26.350.079		
				12.192.226	
					13.433.663
CLASE B	EUR	744.037			
			0		

Valor liquidativo de la participación (*)

CLASE	Divisa	Al final del periodo	Diciembre 2010	Diciembre 2009	Diciembre 2008
CLASE A	EUR	5,7754			
			5,7311		
				5,6758	
					5,6861
CLASE B	EUR	5,7690			
			0,0000		

(*)El valor liquidativo y, por tanto, su rentabilidad no recogen el efecto derivado del cargo individual al partícipe de la comisión de gestión sobre resultados:

Comisiones aplicadas en el período, sobre patrimonio medio

CLASE	Sist. Imputac.	Comisión de gestión			Comisión de depositario		
		% efectivamente cobrado		Base de cálculo	% efectivamente cobrado		Base de cálculo
		Periodo	Acumulada		Periodo	Acumulada	
CLASE A		0,37	0,37	patrimonio	0,02	0,02	Patrimonio
CLASE B		0,19	0,19	patrimonio	0,01	0,01	Patrimonio

2.2 Comportamiento

Cuando no exista información disponible las correspondientes celdas aparecerán en blanco

A) Individual CLASE A .Divisa EUR

Rentabilidad (% sin anualizar)

	Acumulado 2011	Trimestral				Anual			
		Último trim (0)	Trim-1	Trim-2	Trim-3	Año t-1	Año t-2	Año t-3	Año t-5
Rentabilidad IIC	0,77	0,77	-0,27	1,41					

Rentabilidades extremas (i)	Trimestre actual		Último año		Últimos 3 años	
	%	Fecha	%	Fecha	%	Fecha
Rentabilidad mínima (%)	-0,32	15-03-2011	-0,32	15-03-2011		
Rentabilidad máxima (%)	0,32	04-01-2011	0,32	04-01-2011		

(i) Sólo se informa para las clases con una antigüedad mínima del periodo solicitado y siempre que no se haya modificado su vocación inversora

Se refiere a las rentabilidades máximas y mínimas entre dos valores liquidativos consecutivos.

La periodicidad de cálculo del valor liquidativo es *diaria*

Recuerde que rentabilidades pasadas no presuponen rentabilidades futuras. Sólo se informa si se ha mantenido una política de inversión homogénea en el período.

Medidas de riesgo (%)

	Acumulado 2011	Trimestral				Anual			
		Último trim (0)	Trim-1	Trim-2	Trim-3	Año t-1	Año t-2	Año t-3	Año t-5
Volatilidad(ii) de:									
Valor liquidativo	2,11	2,11	2,00	1,54					
Ibex-35	20,73	20,73	21,52	22,08					
Letra Tesoro 1 año	1,76	1,76	2,22	1,02					
VaR histórico(iii)									
0,10 Rm + 0,50 ER02 + 0,40 EMBI	1,31	1,31	1,58	1,31					

(ii) Volatilidad histórica: Indica el riesgo de un valor en un periodo, a mayor volatilidad mayor riesgo. A modo comparativo se ofrece la volatilidad de distintas referencias. Sólo se informa de la volatilidad para los períodos con política de inversión homogénea.

(iii) VaR histórico: Indica lo máximo que se puede perder, con un nivel de confianza del 99%, en el plazo de 1 mes, si se repitiese el comportamiento de la IIC de los últimos 5 años. El dato es a finales del periodo de referencia.

Gastos (% s/ patrimonio medio)

	Acumulado 2011	Trimestral				Anual			
		Último trim (0)	Trim-1	Trim-2	Trim-3	Año t-1	Año t-2	Año t-3	Año t-5
Ratio total de gastos (iv)	0,40	0,40	0,41	0,41					

(iv) Incluye todos los gastos directos soportados en el periodo de referencia: comisión de gestión, comisión de depositario, auditoría, servicios bancarios, y resto de gastos de gestión corriente, en términos de porcentaje sobre patrimonio medio del periodo.

(v) En el caso de fondos/compartimentos que invierten más de un 10% de su patrimonio en otras IIC este ratio incluye, de forma adicional al anterior, los gastos soportados indirectamente, derivados de esas inversiones.

En el caso de inversiones en IIC que no calculan su ratio de gastos, éste se ha estimado para incorporarlo en el ratio de gastos sintético.

Evolución del valor liquidativo últimos 5 años

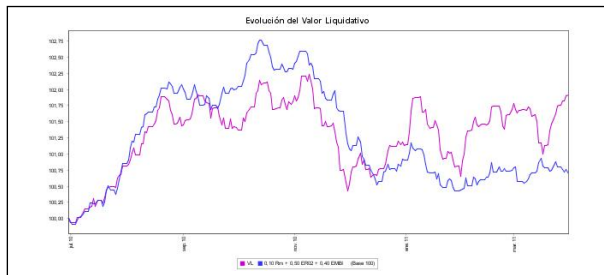

Rentabilidad trimestral de los últimos 3 años

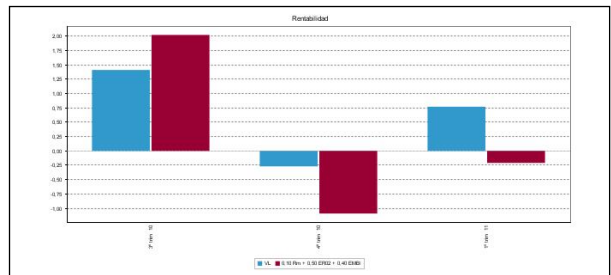

El 18 de junio de 2010 este fondo pasó de ser un fondo garantizado (Ibercaja BP Digital) a ser un fondo de renta fija internacional, habiendo cambiado su denominación. "Se puede encontrar información adicional en el Anexo de este informe"

A) Individual CLASE B .Divisa EUR

Rentabilidad (% sin anualizar)

	Acumulad o año t actual	Trimestral				Anual			
		Último trim (0)	Trim-1	Trim-2	Trim-3	Año t-1	Año t-2	Año t-3	Año t-5
Rentabilidad IIC									

Rentabilidades extremas (i)	Trimestre actual		Último año		Últimos 3 años	
	%	Fecha	%	Fecha	%	Fecha
Rentabilidad mínima (%)						
Rentabilidad máxima (%)						

(i) Sólo se informa para las clases con una antigüedad mínima del periodo solicitado y siempre que no se haya modificado su vocación inversora

Se refiere a las rentabilidades máximas y mínimas entre dos valores liquidativos consecutivos.

La periodicidad de cálculo del valor liquidativo es *diaria*

Recuerde que rentabilidades pasadas no presuponen rentabilidades futuras. Sólo se informa si se ha mantenido una política de inversión homogénea en el período.

Medidas de riesgo (%)

	Acumulad o año t actual	Trimestral				Anual			
		Último trim (0)	Trim-1	Trim-2	Trim-3	Año t-1	Año t-2	Año t-3	Año t-5
Volatilidad(ii) de:									
Valor liquidativo									
Ibex-35									
Letra Tesoro 1 año									
VaR histórico(iii)									
0,10 Rm + 0,50 ER02 + 0,40 EMBI									

(ii) Volatilidad histórica: Indica el riesgo de un valor en un periodo, a mayor volatilidad mayor riesgo. A modo comparativo se ofrece la volatilidad de distintas referencias. Sólo se informa de la volatilidad para los períodos con política de inversión homogénea.

(iii) VaR histórico: Indica lo máximo que se puede perder, con un nivel de confianza del 99%, en el plazo de 1 mes, si se repitiese el comportamiento de la IIC de los últimos 5 años. El dato es a finales del periodo de referencia.

Gastos (% s/ patrimonio medio)

	Acumulado 2011	Trimestral				Anual			
		Último trim (0)	Trim-1	Trim-2	Trim-3	Año t-1	Año t-2	Año t-3	Año t-5
Ratio total de gastos (iv)	0,21	0,21							

(iv) Incluye todos los gastos directos soportados en el periodo de referencia: comisión de gestión, comisión de depositario, auditoría, servicios bancarios, y resto de gastos de gestión corriente, en términos de porcentaje sobre patrimonio medio del periodo.

(v) En el caso de fondos/compartimentos que invierten más de un 10% de su patrimonio en otras IIC este ratio incluye, de forma adicional al anterior, los gastos soportados indirectamente, derivados de esas inversiones.

En el caso de inversiones en IIC que no calculan su ratio de gastos, éste se ha estimado para incorporarlo en el ratio de gastos sintético.

Evolución del valor liquidativo últimos 5 años

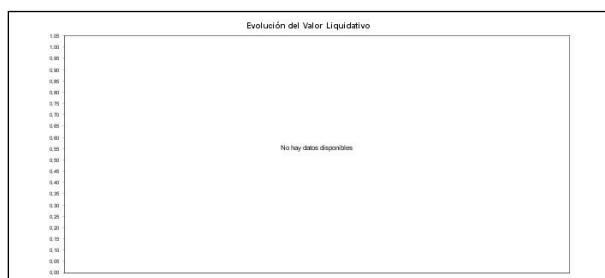

Rentabilidad trimestral de los últimos 3 años

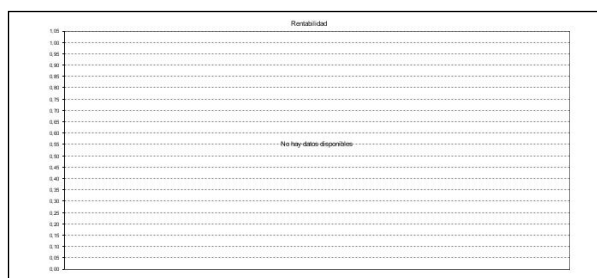

B) Comparativa

Durante el periodo de referencia, la rentabilidad media en el periodo de referencia de los fondos gestionados por la Sociedad Gestora se presenta en el cuadro adjunto. Los fondos se agrupan según su vocación inversora.

Vocación inversora	Patrimonio gestionado* (miles de euros)	Nº de partícipes*	Rentabilidad Trimestral media**
Monetario	0	0	0,00
Renta Fija Euro	1.995.951	82.059	1,06
Renta Fija Internacional	173.861	8.498	-0,17
Renta Fija Mixta Euro	126.918	7.089	1,81
Renta Fija Mixta Internacional	27.803	1.925	0,01
Renta Variable Mixta Euro	132.160	11.620	4,26
Renta Variable Mixta Internacional	5.072	328	2,01
Renta Variable Euro	70.533	5.625	8,31
Renta Variable Internacional	307.816	29.380	0,98
IIC de Gestión Pasiva(1)	0	0	0,00
Garantizado de Rendimiento Fijo	0	0	0,00
Garantizado de Rendimiento Variable	421.682	29.744	1,01
De Garantía Parcial	8.044	542	0,49
Retorno Absoluto	1.151.781	46.501	0,75
Global	183.854	8.827	5,15
Total fondos	4.605.475	232.138	1,31

*Medias.

(1): incluye IIC que replican o reproducen un índice, fondos cotizados (ETF) e IIC con objetivo concreto de rentabilidad no garantizado.

**Rentabilidad media ponderada por patrimonio medio de cada FI en el periodo

2.3 Distribución del patrimonio al cierre del período (Importes en miles de EUR)

Distribución del patrimonio	Fin período actual		Fin período anterior	
	Importe	% sobre patrimonio	Importe	% sobre patrimonio
(+) INVERSIONES FINANCIERAS	25.079	91,11	25.139	95,40
* Cartera interior	4.577	16,63	5.006	19,00
* Cartera exterior	20.052	72,85	19.809	75,18
* Intereses de la cartera de inversión	449	1,63	325	1,23
* Inversiones dudosas, morosas o en litigio	0	0,00	0	0,00
(+) LIQUIDEZ (TESORERÍA)	2.480	9,01	1.244	4,72
(+/-) RESTO	-33	-0,12	-33	-0,13
TOTAL PATRIMONIO	27.526	100,00 %	26.350	100,00 %

Notas:

El período se refiere al trimestre o semestre, según sea el caso.

Las inversiones financieras se informan a valor e estimado de realización.

2.4 Estado de variación patrimonial

	% sobre patrimonio medio			% variación respecto fin período anterior
	Variación del período actual	Variación del período anterior	Variación acumulada anual	
PATRIMONIO FIN PERIODO ANTERIOR (miles de EUR)	26.350	26.490	26.350	
± Suscripciones/ reembolsos (neto)	3,66	-0,24	3,66	-1.616,99
- Beneficios brutos distribuidos	0,00	0,00	0,00	0,00
± Rendimientos netos	0,79	-0,28	0,79	-375,32
(+) Rendimientos de gestión	1,18	0,13	1,18	817,02
+ Intereses	0,91	0,82	0,91	8,58
+ Dividendos	0,00	0,00	0,00	0,00
± Resultados en renta fija (realizadas o no)	0,33	-1,11	0,33	-129,14
± Resultados en renta variable (realizadas o no)	0,00	0,00	0,00	0,00
± Resultados en depósitos (realizadas o no)	-0,04	0,01	-0,04	-424,48
± Resultado en derivados (realizadas o no)	0,21	-0,04	0,21	-588,21
± Resultado en IIC (realizados o no)	-0,20	0,44	-0,20	-143,74
± Otros resultados	-0,02	0,00	-0,02	0,00
± Otros rendimientos	0,00	0,00	0,00	0,00
(-) Gastos repercutidos	-0,40	-0,41	-0,40	-4,23
- Comisión de gestión	-0,37	-0,38	-0,37	-4,18
- Comisión de depositario	-0,02	-0,03	-0,02	-4,18
- Gastos por servicios exteriores	0,00	0,00	0,00	-0,82
- Otros gastos de gestión corriente	0,00	0,00	0,00	-27,36
- Otros gastos repercutidos	0,00	0,00	0,00	0,00
(+) Ingresos	0,01	0,00	0,01	0,00
+ Comisiones de descuento a favor de la IIC	0,00	0,00	0,00	0,00
+ Comisiones retrocedidas	0,01	0,00	0,01	0,00
+ Otros ingresos	0,00	0,00	0,00	0,00
PATRIMONIO FIN PERIODO ACTUAL (miles de EUR)	27.526	26.350	27.526	

Nota: El período se refiere al trimestre o semestre, según sea el caso.

3. Inversiones financieras

3.1 Inversiones financieras a valor estimado de realización (en miles de EUR) y en porcentaje sobre el patrimonio, al cierre del periodo

Descripción de la inversión y emisor	Divisa	Periodo actual		Periodo anterior	
		Valor de mercado	%	Valor de mercado	%
ES00000122X5 - BONO KINGDOM SPAIN 3,25 2016-04-30	EUR	0	0,00	279	1,06
Total Deuda Pública Cotizada mas de 1 año		0	0,00	279	1,06
ES00000950J8 - BONO GEN.CATALUÑA 4,75 2011-11-21	EUR	130	0,47	130	0,50
Total Deuda Pública Cotizada menos de 1 año		130	0,47	130	0,50
ES0458759034 - CEDULAS UNICAJA 5,50 2016-03-23	EUR	499	1,81	0	0,00
ES0314970163 - BONO LA CAIXA 3,75 2013-11-05	EUR	0	0,00	293	1,11
ES0314100068 - BONO BBK 4,38 2015-09-28	EUR	189	0,69	194	0,74
ES0211845211 - BONO ABERTIS 5,13 2017-06-12	EUR	288	1,05	275	1,04
ES0224244063 - BONO MAPFRE 5,92 2037-07-24	EUR	285	1,04	159	0,60
ES0213790001 - BONO B.POPULAR 5,70 2019-12-22	EUR	174	0,63	176	0,67
ES0312298229 - CEDULAS AYT CEDULAS 4,75 2016-06-15	EUR	187	0,68	186	0,71
ES0213860051 - BONO B.SABADELL 6,25 2020-04-26	EUR	127	0,46	127	0,48
ES0413679079 - CEDULAS BANKINTER 2,63 2013-04-09	EUR	0	0,00	477	1,81
ES0414954141 - CEDULAS IBERCAJA 3,38 2014-11-27	EUR	277	1,01	280	1,06
ES0312298112 - CEDULAS AYT CEDULAS 4,00 2017-03-21	EUR	176	0,64	175	0,66
ES0317045005 - CEDULAS CEDULAS TDA 5 4,13 2019-11-29	EUR	244	0,89	242	0,92
Total Renta Fija Privada Cotizada mas de 1 año		2.446	8,90	2.584	9,80
ES0214977151 - BONO BANCAJA 1,19 2014-04-23	EUR	171	0,62	168	0,64
ES0313980015 - BONO B.VALENCIA 1,21 2011-07-21	EUR	48	0,17	48	0,18
Total Renta Fija Privada Cotizada menos de 1 año		219	0,79	216	0,82
TOTAL RENTA FIJA COTIZADA		2.794	10,16	3.210	12,18
TOTAL RENTA FIJA NO COTIZADA		0	0,00	0	0,00
TOTAL RF PENDIENTE ADMISION A COTIZACION		0	0,00	0	0,00
TOTAL ADQUISICIÓN TEMPORAL DE ACTIVOS		0	0,00	0	0,00
TOTAL RENTA FIJA		2.794	10,16	3.210	12,18
TOTAL RV COTIZADA		0	0,00	0	0,00
TOTAL RV NO COTIZADA		0	0,00	0	0,00
TOTAL RV PENDIENTE ADMISIÓN A COTIZACIÓN		0	0,00	0	0,00
TOTAL RENTA VARIABLE		0	0,00	0	0,00
TOTAL IIC		0	0,00	0	0,00
0 - DEPOSITOS C.NAVARRA 4,15 2011-10-21	EUR	605	2,20	611	2,32
0 - DEPOSITOS BBVA 4,00 2011-07-16	EUR	604	2,19	607	2,30
0 - DEPOSITOS CAIXA CATALUNYA 4,00 2011-09-17	EUR	575	2,09	578	2,19
TOTAL DEPÓSITOS		1.784	6,48	1.796	6,81
TOTAL ENTIDADES DE CAPITAL RIESGO + otros		0	0,00	0	0,00
TOTAL INVERSIONES FINANCIERAS INTERIOR		4.578	16,64	5.006	18,99
PTOTEGOE0009 - BONO REPUB PORTUGAL 5,45 2013-09-23	EUR	0	0,00	204	0,77
Total Deuda Pública Cotizada mas de 1 año		0	0,00	204	0,77
Total Deuda Pública Cotizada menos de 1 año		0	0,00	0	0,00
XS0548101723 - BONO SUNRISE 7,00 2017-12-31	EUR	208	0,76	0	0,00
XS0604641034 - BONO FIAT INDUSTRIAL 6,25 2018-03-09	EUR	124	0,45	0	0,00
XS0307552355 - BONO NORSKE SKOGSINDUSTRI 7,00 2017-06-26	EUR	170	0,62	0	0,00
XS0584389448 - BONO ONO FINANCE III 11,13 2019-07-15	EUR	107	0,39	0	0,00
XS0562670181 - BONO EUROPCAR GROUPE 9,38 2018-04-15	EUR	209	0,76	0	0,00
XS0506591519 - BONO CIRSA FUNDING 8,75 2018-05-15	EUR	206	0,75	0	0,00
XS0560905506 - BONO WIND ACQUISITION 7,38 2018-02-15	EUR	104	0,38	101	0,39
XS0556268471 - BONO P&R ICE CREAM 8,38 2017-11-15	EUR	196	0,71	207	0,79
XS0508553764 - BONO INEOS FINANCE PLC 9,25 2015-05-15	EUR	218	0,79	214	0,81
XS0359781191 - BONO GLENCORE FINANCE 7,13 2015-04-23	EUR	333	1,21	333	1,26
XS055929263 - BONO TELENET FINANCE 6,38 2020-11-15	EUR	196	0,71	203	0,77
XS0197620411 - BONO PEMEX 6,38 2016-08-05	EUR	272	0,99	276	1,05
XS0551845265 - BONO RCI BANQUE SA 4,00 2016-01-25	EUR	292	1,06	298	1,13
XS0550098569 - BONO BPE FINANCIACIONES 6,87 2020-10-22	EUR	92	0,33	94	0,36
XS0469316458 - BONO ABENGOA 9,65 2015-02-25	EUR	213	0,78	0	0,00
DE000A1A1P09 - BONO CONTI- GUMMI 6,50 2016-01-15	EUR	52	0,19	51	0,19
XS0544395808 - BONO PICARD BONDCO 9,00 2018-10-01	EUR	213	0,77	212	0,81
FR0010943316 - BONO GECINA SA 4,50 2014-09-19	EUR	0	0,00	205	0,78
DE000A1A0U37 - BONO CONTI- GUMMI 7,50 2017-09-15	EUR	158	0,57	156	0,59
XS0473787884 - BONO CEMEX FINANCE LLC 9,63 2017-12-14	EUR	104	0,38	98	0,37
XS0524435715 - BONO SBERBANK 5,50 2015-07-07	USD	149	0,54	153	0,58
US65322VBJ17 - BONO NEXTEL 5,95 2014-03-15	USD	212	0,77	219	0,83
XS0465876349 - BONO ALLIED IRISH BANK 5,63 2014-11-12	EUR	197	0,72	178	0,68
XS0365901734 - BONO LAFARGE 6,13 2015-05-28	EUR	316	1,15	320	1,22
XS0503684838 - BONO GMAC INTL FINANCE 7,50 2015-04-21	EUR	211	0,77	208	0,79
XS0457228137 - BONO BBVA INTL PREF UN 8,50 2049-10-21	EUR	104	0,38	99	0,37
XS0531257193 - BONO SANTAN INTNL DEBT 3,50 2014-08-12	EUR	195	0,71	194	0,74
XS0506721827 - BONO RHODIA 7,00 2018-05-15	EUR	312	1,13	106	0,40
XS0372523281 - BONO GPB EUROBOND 7,93 2013-06-28	USD	156	0,57	162	0,61
XS0203871651 - BONO HBOS 4,38 2019-10-30	EUR	46	0,17	45	0,17

Descripción de la inversión y emisor	Divisa	Periodo actual		Periodo anterior	
		Valor de mercado	%	Valor de mercado	%
XS0275776283 - BONO OTE PLC 4,63 2016-05-20	EUR	268	0,97	175	0,66
XS0527885015 - BONO INAER AVIATION FIN 9,50 2017-08-01	EUR	200	0,73	192	0,73
XS0418508924 - BONO TELECOM ITALIA SPA 8,25 2016-03-21	EUR	236	0,86	237	0,90
XS0525912522 - BONO FCE BANK PLC 7,25 2013-07-15	EUR	213	0,78	211	0,80
XS0520759803 - BONO HEIDELBERGCEMENT 6,75 2015-12-15	EUR	213	0,77	210	0,80
XS0505410444 - BONO ZIGGO BOND CO 8,00 2018-05-15	EUR	206	0,95	155	0,59
PTBCLQOM0010 - BONO BANCO COMER. PORTUG. 5,63 2014-04-23	EUR	172	0,62	171	0,65
XS0503993627 - BONO OBRASCON HUARTE LAIN 7,40 2015-04-28	EUR	299	1,09	143	0,54
XS0503453275 - BONO MOL HUNGARIAN OIL 5,88 2017-04-20	EUR	294	1,07	277	1,05
XS0498817542 - BONO ABENGOA 8,52 2016-03-31	EUR	301	1,09	283	1,07
XS0502258287 - BONO ANGLO IRISH BANK COR 2,63 2012-04-16	EUR	0	0,00	233	0,88
XS0285176458 - BONO STENA AB 6,13 2017-02-01	EUR	285	1,04	191	0,73
XS0488168351 - BONO MAN GROUP PLC 6,00 2015-02-18	EUR	207	0,75	206	0,78
XS0471612076 - BONO AGROKOR D.D 10,00 2016-12-07	EUR	217	0,79	217	0,82
XS0276697439 - BONO AMERICAN GENERAL FIN 4,13 2013-11-29	EUR	89	0,32	82	0,31
XS0471946367 - BONO PIAGGIO 7,00 2016-12-01	EUR	211	0,77	211	0,80
XS0296654600 - BONO PEERMONT GLOBAL PTY 7,75 2014-04-30	EUR	181	0,66	0	0,00
XS0468883672 - BONO CEDC FIN CORP INTL 8,88 2016-12-01	EUR	182	0,66	0	0,00
XS0465889912 - BONO FIAT FINANCE & TRADE 6,88 2015-02-13	EUR	310	1,13	315	1,20
XS0461087958 - BONO CAMPOFRIO 8,25 2016-10-31	EUR	621	2,26	310	1,18
FR0010809236 - BONO RENAULT S.A 6,00 2014-10-13	EUR	190	0,76	319	1,21
PTCMKROE0009 - CEDULAS CAIXA MONTEPIO GERAL 3,25 2012-07-27	EUR	212	0,70	192	0,73
XS0299486745 - BONO OBRASCON HUARTE LAIN 6,25 2012-05-18	EUR	0	0,00	150	0,57
DE000A0Z12Y2 - BONO THYSSENKRUPP AG 8,00 2014-06-18	EUR	0	0,00	230	0,87
XS0294430094 - BONO CONSOL GLASS 7,63 2014-04-15	EUR	201	0,73	205	0,78
XS0222158767 - BONO CODERE FIN 8,25 2015-06-15	EUR	102	0,37	100	0,38
XS0289333048 - BONO CEMEX FINANCE 4,75 2014-03-05	EUR	91	0,33	82	0,31
XS0223834853 - BONO CIRSA CAPITAL 7,88 2012-07-15	EUR	0	0,00	158	0,60
XS0200848041 - BONO GROHE HOLDING 8,63 2014-10-01	EUR	103	0,37	103	0,39
XS0241946630 - BONO TELEFONICA EMISIONES 4,38 2016-02-02	EUR	202	0,73	204	0,77
FR0010070805 - BONO ALCATEL- LUCENT 6,38 2014-04-07	EUR	156	0,57	149	0,57
Total Renta Fija Privada Cotizada mas de 1 año		11.385	41,38	9.844	37,36
XS0306307694 - BONO IRISH NATIONWIDE 1,38 2012-06-26	EUR	58	0,21	76	0,29
XS0502258287 - BONO ANGLO IRISH BANK COR 2,63 2012-04-16	EUR	233	0,84	0	0,00
XS0282457349 - BONO GROHE HOLDING 3,87 2014-01-15	EUR	0	0,00	193	0,73
PTBLMWOM0002 - BONO B.ESPIRITO SANTO 2,09 2013-02-25	EUR	172	0,62	164	0,62
Total Renta Fija Privada Cotizada menos de 1 año		462	1,67	432	1,64
TOTAL RENTA FIJA COTIZADA		11.847	43,05	10.480	39,77
TOTAL RENTA FIJA NO COTIZADA		0	0,00	0	0,00
TOTAL RF PENDIENTE ADMISION A COTIZACION		0	0,00	0	0,00
TOTAL ADQUISICIÓN TEMPORAL DE ACTIVOS		0	0,00	0	0,00
TOTAL RENTA FIJA		11.847	43,05	10.480	39,77
TOTAL RV COTIZADA		0	0,00	0	0,00
TOTAL RV NO COTIZADA		0	0,00	0	0,00
TOTAL RV PENDIENTE ADMISIÓN A COTIZACIÓN		0	0,00	0	0,00
TOTAL RENTA VARIABLE		0	0,00	0	0,00
LU0251280367 - PARTICIPACIONES BNP BOND WORLD	USD	767	2,79	792	3,01
LU0302283675 - PARTICIPACIONES GS GLOBAL EMER MAR	USD	456	1,66	473	1,80
LU0496363002 - PARTICIPACIONES EMERGING MARKETS BON	EUR	1.383	5,03	1.347	5,11
LU0325327566 - PARTICIPACIONES LATIN AMERICA CURREN	USD	560	2,04	788	2,99
FR0010227546 - PARTICIPACIONES LFP OBLIGATIONS	EUR	1.762	6,40	1.784	6,77
LU0280437160 - PARTICIPACIONES PICTET FUNDS EME LOC	EUR	1.021	3,71	1.604	6,09
LU0256065409 - PARTICIPACIONES JULIUS BAER-LOC	EUR	1.209	4,39	1.183	4,49
FR0007038708 - PARTICIPACIONES AMUNDI CAAM GLOB EME	EUR	1.049	3,81	1.358	5,15
TOTAL IIC		8.207	29,83	9.329	35,41
TOTAL DEPÓSITOS		0	0,00	0	0,00
TOTAL ENTIDADES DE CAPITAL RIESGO + otros		0	0,00	0	0,00
TOTAL INVERSIONES FINANCIERAS EXTERIOR		20.054	72,88	19.809	75,18
TOTAL INVERSIONES FINANCIERAS		24.631	89,52	24.814	94,17

Notas: El período se refiere al final del trimestre o semestre, según sea el caso.

Los productos estructurados suponen un 0,00% de la cartera de inversiones financieras del fondo o compartimento.

3.2 Distribución de las inversiones financieras, al cierre del período: Porcentaje respecto al patrimonio total

--

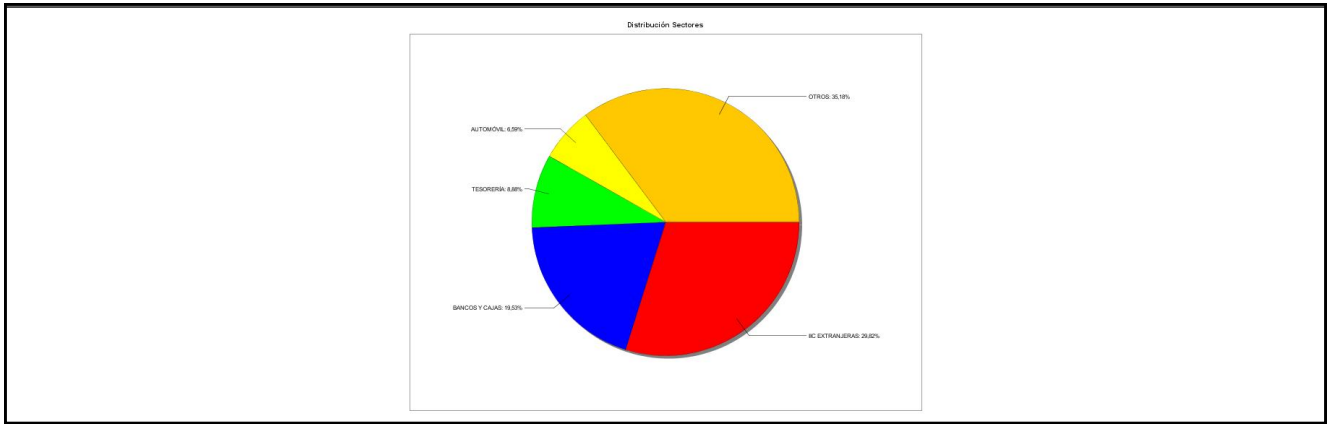

3.3 Operativa en derivados. Resumen de las posiciones abiertas al cierre del periodo (importes en miles de EUR)

Subyacente	Instrumento	Importe nominal comprometido	Objetivo de la inversión
B.FIAT FINANCE& TRADE 6,375% A:010416	C/ Compromiso	200	Inversión
B.ABENGOA SA 9,625% A:250215	V/ Compromiso	55	Inversión
B.BANCO VALENCIA VAR A:230212	C/ Compromiso	47	Inversión
B.BANCO VALENCIA VAR A:230212	C/ Compromiso	142	Inversión
Total subyacente renta fija		444	
TOTAL OBLIGACIONES		444	

4. Hechos relevantes

	SI	NO
a. Suspensión temporal de suscripciones/reembolsos		X
b. Reanudación de suscripciones/reembolsos		X
c. Reembolso de patrimonio significativo		X
d. Endeudamiento superior al 5% del patrimonio		X
e. Sustitución de la sociedad gestora		X
f. Sustitución de la entidad depositaria		X
g. Cambio de control de la sociedad gestora		X
h. Cambio en elementos esenciales del folleto informativo		X
i. Autorización del proceso de fusión		X
j. Otros hechos relevantes		X

5. Anexo explicativo de hechos relevantes

No aplicable.

6. Operaciones vinculadas y otras informaciones

	SI	NO
a. Participes significativos en el patrimonio del fondo (porcentaje superior al 20%)		X
b. Modificaciones de escasa relevancia en el Reglamento		X
c. Gestora y el depositario son del mismo grupo (según artículo 4 de la LMV)	X	
d. Se han realizado operaciones de adquisición y venta de valores en los que el depositario ha actuado como vendedor o comprador, respectivamente	X	
e. Se han adquirido valores o instrumentos financieros emitidos o avalados por alguna entidad del grupo de la gestora o depositario, o alguno de éstos ha actuado como colocador, asegurador, director o asesor, o se han prestado valores a entidades vinculadas.		X

	SI	NO
f. Se han adquirido valores o instrumentos financieros cuya contrapartida ha sido otra una entidad del grupo de la gestora o depositario, u otra IIC gestionada por la misma gestora u otra gestora del grupo.		X
g. Se han percibido ingresos por entidades del grupo de la gestora que tienen como origen comisiones o gastos satisfechos por la IIC.	X	
h. Otras informaciones u operaciones vinculadas		X

7. Anexo explicativo sobre operaciones vinculadas y otras informaciones

<p>* Ibercaja, Entidad Depositaria del fondo, es propietaria del 99,8% del capital de la Gestora.</p> <p>* Operaciones vinculadas: Ibercaja Gestión SGIC realiza una serie de operaciones en las que actúa como intermediario/contrapartida la entidad Depositaria, Ibercaja:</p> <ul style="list-style-type: none"> - Compraventa de divisas intermediadas por Ibercaja: <p>Efectivo venta: 203.834,05 € (0,772% sobre patrimonio medio)</p> <ul style="list-style-type: none"> - Comisión de Depositaria 6.507,67 € (0,025% sobre patrimonio medio) - Comisión pagada a Ibercaja por liquidación de valores: 811,35 € (0,003% sobre patrimonio medio)
--

8. Información y advertencias a instancia de la CNMV

No aplicable.

9. Anexo explicativo del informe periódico

<p>Durante el primer trimestre del año, El Banco Central Europeo se mostró preocupado por las presiones inflacionistas derivadas de la subida de precios de las materias primas, y especialmente por el petróleo. Esta preocupación abrió una puerta a las subidas de tipos, descontando la primera para la reunión de abril. El mercado reaccionó a este mensaje de Trichet con subidas de tipos, especialmente en los ramos cortos de la curva alemana y del Euribor. El riesgo soberano volvió a ser un tema importante durante el trimestre. España e Italia tuvieron un comportamiento positivo y diferencial al de los ya rescatados, Grecia e Irlanda, y a Portugal, que es probable solicite ayuda en breve. El diferencial entre la curvas española e italiana frente la alemana se redujo de forma muy significativa. El desempleo sigue siendo la preocupación principal de la Fed y el mantenimiento de políticas monetarias ultra laxas busca reactivar la economía y la creación de empleo. La curva americana se tensionó en los tramos medios y largo, sin embargo las expectativas de subidas de tipos se alejan en el horizonte. El mercado de crédito tuvo un comportamiento positivo en el trimestre, si bien la selección la nombres fue determinante en el rendimiento de las inversiones. Los bonos High Yield tuvieron un comportamiento más positivo que los bonos Investment Grade. La renta fija emergente comenzó el trimestre con una elevada volatilidad y caídas en el precio de los bonos debido principalmente a las subidas de tipos en los principales mercados. La última parte del trimestre la deuda emergente recuperó gran parte del terreno perdido. Durante el trimestre se ha aumentado la exposición a bonos High Yield por su mayor rendimiento esperado, tanto por el mayor devengo que dan como por su expectativa mejor comportamiento de este tipo de crédito. También, se ha gestionado la exposición del fondo al dólar americano intentando aprovechar los movimientos de éste durante el trimestre. Los rendimientos de gestión del fondo en el periodo ascienden a 311,42 mil euros.</p> <p>El patrimonio del fondo a 31 de marzo de 2.011 de la clase A del fondo ascendía a 26,782 millones de euros, registrando un incremento en el período de 432 mil euros, con un número total de 1.233 partícipes de la clase A a final del período. El</p>

patrimonio del fondo a 31 de marzo de 2.011 de la clase B del fondo ascendía a 0,744 millones de euros, registrando un incremento en el período de 0,744 millones de euros, con un número total de 81 partícipes de la clase B a final del período.

Las participaciones de la clase A de Ibercaja BP Global Bonds ha obtenido una rentabilidad simple en el trimestre del 0,77% una vez ya deducidos los gastos soportados que han sido de un 0,53% sobre el patrimonio. No existen datos para calcular los datos de rentabilidad de la clase B. Por otra parte, el índice compuesto por 50% índice Merrill Lynch EMU Corporates 3-5 años, 40% índice J.P.Morgan Global Bond Index-Emerging Markets y 10% de repo mes en euros , índice de referencia del fondo registró comportamiento de -0,33%, peor comportamiento que el fondo durante el mismo período debido a una buena selección de inversiones y gestión de la duración. Comparando la rentabilidad del fondo en relación al resto de fondos gestionados por la entidad, podemos afirmar que está por debajo del rendimiento medio.

El fondo se encuentra invertido en un 53,21% en renta fija, un 29,83% en Instituciones de Inversión Colectiva, 9,01% en liquidez y 6,48% en depósitos. La duración de la cartera al final del periodo se sitúa en 3,41 años.

El fondo utiliza instrumentos derivados de mercados organizados para llevar a cabo sus estrategias de inversión. Las operaciones con este tipo de instrumentos han tenido un resultado de 54,52 euros en el período. Asimismo el grado de apalancamiento medio del fondo ha sido de un 2,41.

En cuanto al nivel de riesgo asumido por el fondo -medido a través del VaR histórico, es decir lo máximo que se puede perder, con un nivel de confianza del 99%, en el plazo de 1 mes, si se repitiese el comportamiento de los últimos 5 años- no se puede calcular al ser un fondo de nueva creación y no disponer de suficientes datos para su cálculo.

La política de inversión del fondo cambió el 18 de junio de 2010. El cambio de la política de inversión fue consecuencia del vencimiento de la garantía de Ibercaja BP Digital. Ibercaja BP Global Bonds es un fondo de Renta Fija Internacional.

Las perspectivas del fondo son muy positivas. El fondo aprovechará las oportunidades de inversión en los mercados de renta fija a nivel global. Los buenos datos de crecimiento en las economías emergentes, la disminución en la tasa de impagos para 2011 así como la búsqueda de rentabilidad van a apoyar positivamente a los bonos de renta fija objeto de inversión.

El fondo invierte en fondos otras gestoras. Las principales gestoras en las que invierten los fondos son: Pictet Funds (5,78%), LFP (6,45%); Franklin Templeton (5,05%).