

## RURAL GARANTIA BOLSA ABRIL 2026, FI

Nº Registro CNMV: 5208

**Informe** Semestral del Segundo Semestre 2025

**Gestora:** GESCOOPERATIVO, S.A., S.G.I.I.C.  
ERNST & YOUNG, S.L.

**Depositario:** BANCO COOPERATIVO ESPAÑOL, S.A.

**Auditor:**

**Grupo Gestora:** BANCO COOPERATIVO  
BBB (FITCH)

**Grupo Depositario:** BANCO COOPERATIVO

**Rating Depositario:**

El presente informe, junto con los últimos informes periódicos, se encuentran disponibles por medios telemáticos en [www.cnmv.es](http://www.cnmv.es).

La Entidad Gestora atenderá las consultas de los clientes, relacionadas con las IIC gestionadas en:

### Dirección

Paseo de Recoletos nº3, 3ª Planta 28004 Madrid

### Correo Electrónico

[atencion.cliente.gescooperativo@bce.cajarural.com](mailto:atencion.cliente.gescooperativo@bce.cajarural.com)

Asimismo cuenta con un departamento o servicio de atención al cliente encargado de resolver las quejas y reclamaciones. La CNMV también pone a su disposición la Oficina de Atención al Inversor (902 149 200, e-mail: [inversores@cnmv.es](mailto:inversores@cnmv.es)).

## INFORMACIÓN FONDO

Fecha de registro: 16/10/2017

### 1. Política de inversión y divisa de denominación

#### Categoría

Tipo de fondo:

Otros

Vocación inversora: Garantizado de Rendimiento Variable

Perfil de Riesgo: 2 en una escala del 1 al 7

#### Descripción general

Política de inversión: Banco Cooperativo Español garantiza al fondo a 30/04/26 el 100% del valor liquidativo a 20/12/17 incrementado, en caso de ser positiva, en el 75% de la variación de la media de las observaciones mensuales del índice Eurostoxx 50 Price (no recoge rentabilidad por dividendo) tomando como valor inicial del índice el mayor precio de cierre entre el 20/12/2017 al 23/01/2018, ambos incluidos; y como valor final la media aritmética de precios de cierre de los días 24 de cada mes o siguiente día hábil, desde el 24/01/18 al 24/04/26 (100 observaciones). TAE mínima garantizada 0% para suscripciones a 20/12/17, mantenidas a vencimiento (TAE dependerá de cuando se suscriba).

#### Operativa en instrumentos derivados

La metodología aplicada para calcular la exposición total al riesgo de mercado es el método del compromiso

Una información más detallada sobre la política de inversión del Fondo se puede encontrar en su folleto informativo.

**Divisa de denominación** EUR

## 2. Datos económicos

	Periodo actual	Periodo anterior	2025	2024
Índice de rotación de la cartera	0,00	0,00	0,01	0,44
Rentabilidad media de la liquidez (% anualizado)	3,06	4,36	3,71	7,06

Nota: El período se refiere al trimestre o semestre, según sea el caso. En el caso de IIC cuyo valor liquidativo no se determine diariamente, éste dato y el de patrimonio se refieren a los últimos disponibles

### 2.1.b) Datos generales.

Cuando no exista información disponible las correspondientes celdas aparecerán en blanco

	Periodo actual	Periodo anterior
Nº de Participaciones	52.669,41	54.033,30
Nº de Partícipes	572	583
Beneficios brutos distribuidos por participación (EUR)	0,00	0,00
Inversión mínima (EUR)	300,00 Euros	

Fecha	Patrimonio fin de periodo (miles de EUR)	Valor liquidativo fin del período (EUR)
Periodo del informe	17.459	331,4891
2024	17.333	319,6823
2023	18.348	305,9981
2022	18.427	288,6999

Comisiones aplicadas en el período, sobre patrimonio medio

	% efectivamente cobrado						Base de cálculo	Sistema de imputación
	Periodo			Acumulada				
	s/patrimonio	s/resultados	Total	s/patrimonio	s/resultados	Total		
Comisión de gestión	0,28		0,28	0,55		0,55	patrimonio	al fondo
Comisión de depositario			0,03			0,05	patrimonio	

## 2.2 Comportamiento

Cuando no exista información disponible las correspondientes celdas aparecerán en blanco

### A) Individual. Divisa EUR

Rentabilidad (% sin anualizar)	Acumulado 2025	Trimestral				Anual			
		Último trim (0)	Trim-1	Trim-2	Trim-3	2024	2023	2022	2020
Rentabilidad IIC	3,69	0,60	0,65	0,77	1,63	4,47	5,99	-12,64	1,18

Rentabilidades extremas (i)	Trimestre actual		Último año		Últimos 3 años	
	%	Fecha	%	Fecha	%	Fecha
Rentabilidad mínima (%)	-0,13	10-10-2025	-0,59	04-04-2025	-1,39	15-12-2022
Rentabilidad máxima (%)	0,11	10-11-2025	0,52	10-04-2025	1,24	15-06-2022

(i) Sólo se informa para las clases con una antigüedad mínima del periodo solicitado y siempre que no se haya modificado su vocación inversora

Se refiere a las rentabilidades máximas y mínimas entre dos valores liquidativos consecutivos.

La periodicidad de cálculo del valor liquidativo es *diaria*

Recuerde que rentabilidades pasadas no presuponen rentabilidades futuras. Sólo se informa si se ha mantenido una política de inversión homogénea en el período.

Medidas de riesgo (%)	Acumulado 2025	Trimestral				Anual			
		Último trim (0)	Trim-1	Trim-2	Trim-3	2024	2023	2022	2020
Volatilidad(ii) de:									
Valor liquidativo	2,05	0,78	1,27	2,94	2,49	2,88	3,85	6,10	4,66
Ibex-35	16,24	11,58	12,66	23,70	14,65	13,32	14,15	19,69	34,30
Letra Tesoro 1 año	0,33	0,18	0,22	0,41	0,43	0,63	1,05	1,43	0,63
VaR histórico del valor liquidativo(iii)	2,85	2,85	2,85	2,86	2,86	3,00	3,03	3,10	2,04

(ii) Volatilidad histórica: Indica el riesgo de un valor en un periodo, a mayor volatilidad mayor riesgo. A modo comparativo se ofrece la volatilidad de distintas referencias. Sólo se informa de la volatilidad para los períodos con política de inversión homogénea.

(iii) VaR histórico del valor liquidativo: Indica lo máximo que se puede perder, con un nivel de confianza del 99%, en el plazo de 1 mes, si se repitiese el comportamiento de la IIC de los últimos 5 años. El dato es a finales del periodo de referencia.

Gastos (% s/ patrimonio medio)	Acumulado 2025	Trimestral				Anual			
		Último trim (0)	Trim-1	Trim-2	Trim-3	2024	2023	2022	2020
Ratio total de gastos (iv)	0,63	0,16	0,16	0,16	0,16	0,63	0,63	0,63	0,63

(iv) Incluye los gastos directos soportados en el periodo de referencia: comisión de gestión sobre patrimonio, comisión de depositario, auditoría, servicios bancarios (salvo gastos de financiación), y resto de gastos de gestión corriente, en términos de porcentaje sobre patrimonio medio del periodo. En el caso de fondos/compartimentos que invierten más de un 10% de su patrimonio en otras IIC este ratio incluye, de forma adicional al anterior, los gastos soportados indirectamente, derivados de esas inversiones, que incluyen las comisiones de suscripción y reembolso. Este ratio no incluye la comisión de gestión sobre resultados ni los costes de transacción por la compraventa de valores.

En el caso de inversiones en IIC que no calculan su ratio de gastos, éste se ha estimado para incorporarlo en el ratio de gastos.

### Evolución del valor liquidativo últimos 5 años

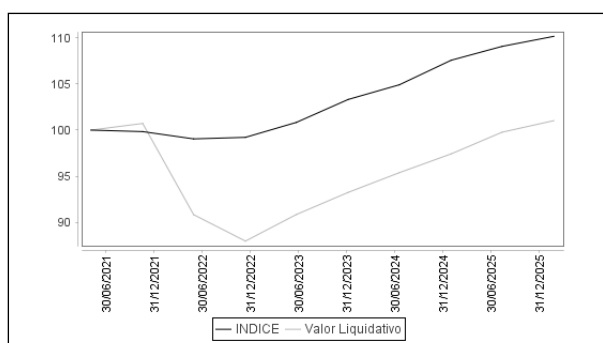

### Rentabilidad semestral de los últimos 5 años

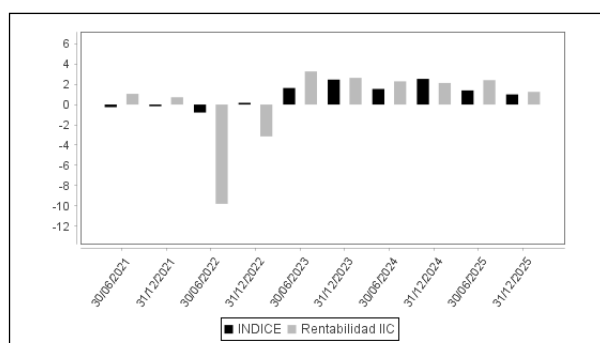

## B) Comparativa

Durante el periodo de referencia, la rentabilidad media en el periodo de referencia de los fondos gestionados por la Sociedad Gestora se presenta en el cuadro adjunto. Los fondos se agrupan según su vocación inversora.

Vocación inversora	Patrimonio gestionado* (miles de euros)	Nº de partícipes*	Rentabilidad Semestral media**
Renta Fija Euro	2.211.512	65.283	1
Renta Fija Internacional	366.882	12.978	1
Renta Fija Mixta Euro	837.314	33.631	2
Renta Fija Mixta Internacional	1.759.468	61.836	3
Renta Variable Mixta Euro	0	0	0
Renta Variable Mixta Internacional	1.395.071	61.583	4
Renta Variable Euro	120.472	9.108	12
Renta Variable Internacional	836.298	51.285	12
IIC de Gestión Pasiva	0	0	0
Garantizado de Rendimiento Fijo	1.838.699	40.497	1
Garantizado de Rendimiento Variable	71.098	2.194	6
De Garantía Parcial	0	0	0
Retorno Absoluto	0	0	0
Global	0	0	0
FMM a Corto Plazo de Valor Liquidativo Variable	0	0	0
FMM a Corto Plazo de Valor Liq. Constante de Deuda Pública	0	0	0
FMM a Corto Plazo de Valor Liquidativo de Baja Volatilidad	0	0	0
FMM Estándar de Valor Liquidativo Variable	0	0	0
Renta Fija Euro Corto Plazo	1.760.120	37.523	1
IIC que Replica un Índice	0	0	0
IIC con Objetivo Concreto de Rentabilidad No Garantizado	17.971	253	0
<b>Total fondos</b>	<b>11.214.905</b>	<b>376.171</b>	<b>2,51</b>

\*Medias.

\*\*Rentabilidad media ponderada por patrimonio medio de cada FI en el periodo

## 2.3 Distribución del patrimonio al cierre del período (Importes en miles de EUR)

Distribución del patrimonio	Fin período actual		Fin período anterior	
	Importe	% sobre patrimonio	Importe	% sobre patrimonio
(+) INVERSIONES FINANCIERAS	17.156	98,26	17.442	98,60
* Cartera interior	12.926	74,04	13.332	75,36

Distribución del patrimonio	Fin período actual		Fin período anterior	
	Importe	% sobre patrimonio	Importe	% sobre patrimonio
* Cartera exterior	4.010	22,97	4.021	22,73
* Intereses de la cartera de inversión	219	1,25	89	0,50
* Inversiones dudosas, morosas o en litigio	0	0,00	0	0,00
(+) LIQUIDEZ (TESORERÍA)	556	3,18	499	2,82
(+/-) RESTO	-253	-1,45	-252	-1,42
TOTAL PATRIMONIO	17.459	100,00 %	17.690	100,00 %

Notas:

El período se refiere al trimestre o semestre, según sea el caso.

Las inversiones financieras se informan a valor e estimado de realización.

## 2.4 Estado de variación patrimonial

	% sobre patrimonio medio			% variación respecto fin período anterior
	Variación del período actual	Variación del período anterior	Variación acumulada anual	
PATRIMONIO FIN PERIODO ANTERIOR (miles de EUR)	17.690	17.333	17.333	
± Suscripciones/ reembolsos (neto)	-2,54	-0,35	-2,90	641,79
- Beneficios brutos distribuidos	0,00	0,00	0,00	0,00
± Rendimientos netos	1,25	2,38	3,61	-37,61
(+) Rendimientos de gestión	1,57	2,68	4,25	-63,59
+ Intereses	0,01	0,00	0,01	15,37
+ Dividendos	0,00	0,00	0,00	0,00
± Resultados en renta fija (realizadas o no)	0,85	1,15	2,00	-25,90
± Resultados en renta variable (realizadas o no)	0,00	0,00	0,00	0,00
± Resultados en depósitos (realizadas o no)	0,00	0,00	0,00	0,00
± Resultado en derivados (realizadas o no)	0,71	1,53	2,24	-53,06
± Resultado en IIC (realizados o no)	0,00	0,00	0,00	0,00
± Otros resultados	0,00	0,00	0,00	0,00
± Otros rendimientos	0,00	0,00	0,00	0,00
(-) Gastos repercutidos	-0,32	-0,30	-0,64	25,98
- Comisión de gestión	-0,28	-0,27	-0,55	2,51
- Comisión de depositario	-0,03	-0,02	-0,05	2,51
- Gastos por servicios exteriores	-0,01	-0,01	-0,03	7,92
- Otros gastos de gestión corriente	0,00	0,00	-0,01	13,04
- Otros gastos repercutidos	0,00	0,00	0,00	0,00
(+) Ingresos	0,00	0,00	0,00	0,00
+ Comisiones de descuento a favor de la IIC	0,00	0,00	0,00	0,00
+ Comisiones retrocedidas	0,00	0,00	0,00	0,00
+ Otros ingresos	0,00	0,00	0,00	0,00
PATRIMONIO FIN PERIODO ACTUAL (miles de EUR)	17.459	17.690	17.459	

Nota: El período se refiere al trimestre o semestre, según sea el caso.

### 3. Inversiones financieras

3.1 Inversiones financieras a valor estimado de realización (en miles de EUR) y en porcentaje sobre el patrimonio, al cierre del periodo

Descripción de la inversión y emisor	Periodo actual		Periodo anterior	
	Valor de mercado	%	Valor de mercado	%
TOTAL RENTA FIJA COTIZADA	11.478	65,74	11.852	67,00
TOTAL RENTA FIJA	11.478	65,74	11.852	67,00
TOTAL INVERSIONES FINANCIERAS INTERIOR	11.478	65,74	11.852	67,00
TOTAL RENTA FIJA COTIZADA	4.010	22,97	4.021	22,73
TOTAL RENTA FIJA	4.010	22,97	4.021	22,73
TOTAL INVERSIONES FINANCIERAS EXTERIOR	4.010	22,97	4.021	22,73
TOTAL INVERSIONES FINANCIERAS	15.488	88,71	15.873	89,73

Notas: El período se refiere al final del trimestre o semestre, según sea el caso.

Los productos estructurados suponen un 0,00% de la cartera de inversiones financieras del fondo o compartimento.

### 3.2 Distribución de las inversiones financieras, al cierre del período: Porcentaje respecto al patrimonio total

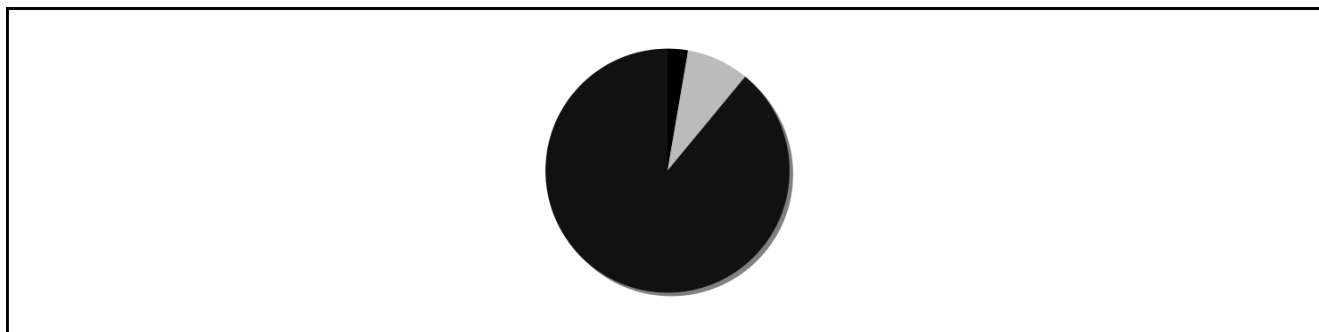

### 3.3 Operativa en derivados. Resumen de las posiciones abiertas al cierre del periodo (importes en miles de EUR)

Subyacente	Instrumento	Importe nominal comprometido	Objetivo de la inversión
INDICE EUROSTOXX 50	Compra Opcion INDICE EUROSTOXX 50 1	9.400	Inversión
INDICE EUROSTOXX 50	Compra Opcion INDICE EUROSTOXX 50 1	2.000	Inversión
INDICE EUROSTOXX 50	Compra Opcion INDICE EUROSTOXX 50 1	3.940	Inversión
INDICE EUROSTOXX 50	Compra Opcion INDICE EUROSTOXX 50 1	860	Inversión
Total subyacente renta variable		16200	
<b>TOTAL DERECHOS</b>		16200	
BONO DEL ESTADO CUPON CERO 311048	Venta BONO COLATERAL BBVA	700	Inversión

Subyacente	Instrumento	Importe nominal comprometido	Objetivo de la inversión
BONO DEL ESTADO 6% 310129	Venta BONO COLATERAL BBVA	348	Inversión
BONO Y OBLIG EST PRINCIPAL 0% 300741	Venta BONO COLATERAL BBVA	600	Inversión
Total otros subyacentes		1648	
<b>TOTAL OBLIGACIONES</b>		1648	

#### 4. Hechos relevantes

	SI	NO
a. Suspensión temporal de suscripciones/reembolsos		X
b. Reanudación de suscripciones/reembolsos		X
c. Reembolso de patrimonio significativo		X
d. Endeudamiento superior al 5% del patrimonio		X
e. Sustitución de la sociedad gestora		X
f. Sustitución de la entidad depositaria		X
g. Cambio de control de la sociedad gestora		X
h. Cambio en elementos esenciales del folleto informativo		X
i. Autorización del proceso de fusión		X
j. Otros hechos relevantes		X

#### 5. Anexo explicativo de hechos relevantes

No aplica
-----------

#### 6. Operaciones vinculadas y otras informaciones

	SI	NO
a. Partícipes significativos en el patrimonio del fondo (porcentaje superior al 20%)		X
b. Modificaciones de escasa relevancia en el Reglamento		X
c. Gestora y el depositario son del mismo grupo (según artículo 4 de la LMV)	X	
d. Se han realizado operaciones de adquisición y venta de valores en los que el depositario ha actuado como vendedor o comprador, respectivamente		X
e. Se han adquirido valores o instrumentos financieros emitidos o avalados por alguna entidad del grupo de la gestora o depositario, o alguno de éstos ha actuado como colocador, asegurador, director o asesor, o se han prestado valores a entidades vinculadas.		X
f. Se han adquirido valores o instrumentos financieros cuya contrapartida ha sido otra una entidad del grupo de la gestora o depositario, u otra IIC gestionada por la misma gestora u otra gestora del grupo.	X	
g. Se han percibido ingresos por entidades del grupo de la gestora que tienen como origen comisiones o gastos satisfechos por la IIC.		X
h. Otras informaciones u operaciones vinculadas	X	

#### 7. Anexo explicativo sobre operaciones vinculadas y otras informaciones

f.) El importe de las adquisiciones de valores o instrumentos financieros cuya contrapartida ha sido una entidad del grupo de la gestora o depositario, u otra IIC gestionada por la misma gestora u otra gestora del grupo es 10.110.100,00 euros, suponiendo un 56,99% sobre el patrimonio medio de la IIC en el período de referencia.
f.) El importe de las enajenaciones de valores o instrumentos financieros cuya contrapartida ha sido una entidad del grupo de la gestora o depositario, u otra IIC gestionada por la misma gestora u otra gestora del grupo es 10.110.861,19 euros, suponiendo un 56,99% sobre el patrimonio medio de la IIC en el período de referencia.

Anexo:

h.) La Sociedad Gestora cuenta con procedimientos para evitar conflictos de interés.

## 8. Información y advertencias a instancia de la CNMV

No aplica

## 9. Anexo explicativo del informe periódico

El período de referencia de este informe es desde el 30 de junio al 31 de diciembre de 2025.

### 1. SITUACIÓN DE LOS MERCADOS Y EVOLUCIÓN DEL FONDO.

a) Visión de la gestora / sociedad sobre la situación de los mercados.

El 2025 destaca por la positiva evolución de los activos de renta fija y renta variable, aunque no exento de repuntes puntuales de volatilidad en un contexto de incertidumbre geopolítica y económica. La resiliencia de la economía, el soporte de los beneficios empresariales y una política monetaria favorable han permitido que algunos de los principales índices mundiales cerraran cerca de máximos históricos. La primera parte del año estuvo marcada por las tensiones comerciales desencadenadas a principios de abril tras el "Liberation Day", cuando la política arancelaria de la administración estadounidense provocaba una corrección significativa en los mercados financieros, recuperándose posteriormente según se reducía la incertidumbre y los distintos países iban cerrando acuerdos comerciales con EE.UU. A ello, se le han sumado otros factores como la preocupación por la sostenibilidad de los niveles de deuda y déficit público en países como EE.UU. o Francia, el cierre de la administración americana con la consecuente falta de publicación de datos macroeconómicos, el cuestionamiento de la independencia de la Fed, además del escepticismo sobre las valoraciones alcanzadas en algunas compañías vinculadas a la temática de la inteligencia artificial.

Desde el punto de vista macroeconómico, la evolución sigue siendo positiva, aunque más moderada, con el mercado laboral y la inflación una vez más como principales focos de atención. EE.UU. destaca por la resiliencia de su economía y mercado laboral, aunque la credibilidad de los últimos datos se ha visto afectada por retrasos o ausencia de publicaciones debido al cierre de la administración. La región muestra un mercado laboral en desaceleración, con los datos de empleo cayendo en cuatro de los últimos seis meses y la tasa de desempleo en 4,4% en diciembre, aunque sin señales de deterioro en la economía. El PIB, tras un primer trimestre en negativo por la anticipación de importaciones para evitar aranceles, se mantuvo sólido durante el año, destacando el tercer trimestre en el que creció a una tasa del 4,3%, impulsado por un consumo robusto, exportaciones y gasto gubernamental. El PMI manufacturero no ha mostrado una tendencia clara, en julio caía de forma puntual por debajo de 50, para recuperarse el resto del año y cerrar noviembre en 52,2. Por su parte, el PMI de servicios refleja una mayor fortaleza cerrando en 54,1.

En Europa, el crecimiento económico sigue siendo desigual dada la divergencia entre sus economías. Alemania e Italia mostraron un crecimiento trimestral negativo en el segundo trimestre y prácticamente plano en el tercero, a diferencia de España que sigue destacando positivamente gracias al consumo privado y la inversión. Ante esta situación, algunos gobiernos han anunciado medidas de gran calado. Un ejemplo es Alemania, presentando un presupuesto para 2026 que incluye inversiones en infraestructuras y digitalización, entre otros, lo que debería ayudar a compensar unos datos macro débiles. Francia, por su parte, refleja un entorno político y fiscal complejo. Pese a mostrar un crecimiento de menos a más durante el año, sigue inmersa en la negociación presupuestaria, sin lograr acuerdo y prorrogando los presupuestos para 2026. Con todo ello, el PIB europeo del tercer trimestre se mantuvo en 1,4% interanual, mientras que los PMIs se debilitaron en diciembre, con el manufacturero cayendo a 48,8 y el de servicios situándose en 52,4. Por su parte, China no logra salir de su letargo económico debido a la falta de mejora en el mercado inmobiliario y la debilidad de la demanda interna. No obstante, ha mostrado algunas señales más optimistas a lo largo del año tras nuevas políticas de incentivos dirigidas al sector industrial, en especial para reducir el exceso de capacidad, lo que podría repercutir en la ventaja competitiva del país. Por otro lado, la narrativa entorno a la inflación permanece bajo control. En EE.UU., durante buena parte del año se ha resistido a bajar del entorno del 3%. El dato de noviembre sorprendió a la baja, quedando la tasa general en 2,7% y la subyacente en 2,6%, si bien se cuestiona su fiabilidad tras el parón administrativo. En la Eurozona, la inflación se sitúa ya cerca del objetivo del 2%, situándose la tasa general en 2,2% y la subyacente en 2,4% en noviembre.

La actuación de los principales bancos centrales ha sido de políticas monetarias expansivas, con recortes de los tipos de interés, aunque a distintos ritmos. Este año la autoridad estadounidense los ha rebajado hasta el rango 3,50%-3,75%, 75



p.b. debido, sobre todo, al enfriamiento del mercado laboral, con una inflación que persiste por encima del objetivo, pero más moderada. En cambio, el BCE los ha bajado 100 p.b. en el primer semestre, hasta situar la tasa de depósito en el 2% con el objetivo de estimular la economía, manteniéndolos en la segunda parte del año, gracias a unos niveles de inflación cercanos al objetivo y unos niveles de desempleo históricamente muy bajos. Esta pausa ha reforzado la percepción del mercado de que el ciclo bajista podría estar cerca de su tramo final, salvo deterioro del crecimiento. Por su parte, el Banco de Inglaterra ha rebajado también los tipos de interés 100 p.b. hasta el 3,75% debido a la combinación de inflación descendente, aunque todavía muy por encima del objetivo, crecimiento débil, mercado laboral más flojo y respaldo de medidas de política fiscal expansiva. Por último, el Banco de Japón ha elevado el tipo oficial en 50 p.b., alcanzando el 0,75%, el nivel más alto desde 1995, siendo el único gran banco central en esta dirección. Para el 2026 la dirección de la política monetaria vendrá determinada por la evolución del crecimiento, inflación y los datos de empleo.

En los mercados de renta fija, el comportamiento de las curvas de tipos ha estado condicionado por el ciclo de recortes de tipos de los bancos centrales, la evolución de los datos inflación subyacente, las tensiones geopolíticas y, de forma creciente, el ruido fiscal (déficits públicos y mayores necesidades de financiación). Las curvas soberanas a nivel general han ganado pendiente, aumentando el diferencial de rentabilidad entre duraciones largas y cortas. Los tramos cortos reaccionaron a las bajadas de tipos mientras que los tramos largos incorporaron primas por riesgo fiscal y mayor oferta de deuda. En el tramo corto, las caídas más destacadas se han dado en EE.UU. y Reino Unido, dos economías donde el ciclo de bajadas de tipos se espera que concluya en 2026. Por el contrario, en la Eurozona ha tenido lugar en general un ligero repunte en las tirs de Alemania, Francia y España y caídas en otros como Portugal, pero sobre todo en Italia. Así, los bonos a 2 años de Alemania, España y Francia cerraban en niveles del 2,12%, 2,27% y 2,32% frente al 2,08%, 2,25% y 2,27%, respectivamente, del año anterior. Destaca la deuda a 2 años italiana que ha cerrado el ejercicio en el 2,20% frente al 2,42% anterior. En los tramos largos, destaca la divergencia entre EE.UU. y la Eurozona; el bono estadounidense a 10 años ha recortado hasta el 4,17% frente al 4,57% a cierre de 2024, primando un ciclo de bajadas de tipos sobre unas elevadas cifras de déficit público. En la Eurozona, lo más relevante en este tramo ha sido el repunte de rentabilidades, siendo mucho más contenida en los países periféricos. Destaca el buen comportamiento en el tramo largo de España, Portugal e Italia por el estrechamiento de sus primas de riesgo, apoyados en su crecimiento, disciplina fiscal y mejoras de rating por parte de las principales agencias. Los bonos a 10 años de España e Italia finalizan el período en el 3,29% y 3,55% respectivamente frente al 3,06% y 3,52% con que cerraron el ejercicio pasado. El mercado ha penalizado más a los países con déficits elevados, bajo crecimiento o inestabilidad política, como Francia y Alemania. Así, las dudas sobre el crecimiento en Alemania y las mayores necesidades de financiación debido al aumento del gasto público en defensa e infraestructuras, han provocado ventas en la deuda alemana con el repunte del bono a 10 años hasta el 2,86% desde el 2,37%.

En 2025 los diferenciales de crédito se estrecharon hasta niveles históricamente bajos, impulsados por la resiliencia macro, buenos resultados empresariales y el entorno monetario más laxo. Tras el episodio de volatilidad asociado al "Liberation Day", la mayoría de los segmentos dentro del crédito recuperaron posiciones. Otros sobresaltos como la crisis política en Francia o problemas en bancos pequeños en EE.UU. provocaron ampliaciones puntuales en los diferenciales. Por regiones, el crédito con grado de inversión registró una rentabilidad del 7,8% en EE. UU. y del 3% en la Eurozona. En el segmento high yield, los retornos fueron del 8,6% en EE.UU. y del 5% en Europa.

Los principales índices de renta variable han cerrado un ejercicio muy positivo con ganancias generalizadas gracias a la positiva evolución de los beneficios empresariales. Si bien en la primera mitad del año, los anuncios sobre aranceles dejaban caídas cercanas al 15% en tan solo tres días, el mercado supo sobreponerse de manera rápida y notable, testeando máximos históricos en los principales índices mundiales. La segunda parte del año fue más estable, aunque no exenta de volatilidad. Así, el foco se ha centrado en el sector tecnológico, cuestionándose las valoraciones de ciertas compañías relacionadas con la temática de la inteligencia artificial, la circularidad de los numerosos acuerdos que se han cerrado entre los principales actores del sector y la necesidad de financiación para materializar las inversiones necesarias para su desarrollo. Esto llevó a los inversores a ser selectivos en cuanto a las compañías realmente beneficiadas y capaces de monetizar a día de hoy el desarrollo de la nueva tecnología, recuperando rápidamente la confianza conforme los principales líderes del sector presentaban resultados. Ha sido precisamente el sector tecnológico americano el principal contribuidor al crecimiento de los beneficios empresariales del año, de ahí el crecimiento superior de EE.UU. frente a Europa, donde los BPA del tercer trimestre del S&P crecían un 16% interanual, comparado con el 1% de Europa. El retorno al foco en los fundamentales ha impulsado la continuidad de la tendencia alcista en los principales índices, respaldados por unos resultados empresariales que, aunque se han moderado, siguen mostrando un crecimiento favorable. Hay que destacar en el año la positiva evolución del Ibex 35 con una subida del 49%, beneficiado por su mayor exposición al sector financiero, al igual que el Ftse MIB italiano (31%). El resto de los países europeos no se quedaban atrás, con el Dax alemán (22%), Portugal (20%), la bolsa inglesa (20%) y Francia (10%). En el caso de EE. UU., tras unos años de comportamiento excepcional, la dinámica ha sido similar, el índice tecnológico Nasdaq 100 registraba un avance del 20% y

el S&P 500 del 16% en moneda local. Este entorno optimista se trasladaba de igual modo al MSCI Emergentes que ha subido un 30,6% en dólares.

b) Decisiones generales de inversión adoptadas.

La política de inversión del fondo viene condicionada por su objetivo de rentabilidad garantizada.

c) Índice de referencia.

No Aplica.

d) Evolución del Patrimonio, participes, rentabilidad y gastos de la IIC.

El patrimonio del fondo ha caído un -1,30% en el periodo finalizando en 17.459 (miles de euros) frente a 17.690 (miles euros) anterior, mientras que el número de participes ha bajado en 11, equivalente a un -1,89% hasta los 572 desde los 583 del periodo anterior. El ratio de gastos soportados por el fondo en el periodo ha sido del 0,32% y acumulados en el año del 0,63%. La rentabilidad del fondo en el semestre ha sido del 1,25% y acumulada en el año del 3,69% superior a la rentabilidad de la Letra del Tesoro a 12 meses del 1,091% en el semestre y del 2,2% en el año. Dicha variación del valor liquidativo del fondo, refleja el comportamiento de los tipos de interés y la valoración de los derivados a lo largo del periodo. La rentabilidad mínima y máxima del fondo en el último trimestre ha sido -0,13% y 0,11% respectivamente, mientras que en el año la rentabilidad mínima ha sido de -0,59% y máxima de 0,52%. La liquidez del fondo se ha remunerado a un tipo medio del 3,06%.

e) Rendimiento del fondo en comparación con el resto de fondos de la gestora.

Durante el periodo, la rentabilidad media de los fondos gestionados por la Sociedad Gestora de la misma categoría ha sido del 5,57% superior a la del fondo.

## 2. INFORMACIÓN SOBRE LAS INVERSIONES

a) Inversiones concretas realizadas durante el periodo.

El fondo mantiene una inversión en activos de renta fija con una duración similar a la de la garantía, con objeto de asegurar la garantía al partícipe, y posiciones en derivados que le permiten obtener su componente de rentabilidad variable. En cuanto a las inversiones realizadas por la IIC durante el periodo, las modificaciones han sido las ventas realizadas para cubrir los reembolsos de los participes, especialmente debido a la ventana de liquidez que ha tenido el fondo en diciembre y la cancelación parcial de la opción contratada en el fondo para materializar plusvalías y ajustar el nocional al patrimonio a garantizar a vencimiento.

A efectos de las inversiones en cartera, en el semestre, las principales agencias de crédito han mejorado la calificación del Reino España apoyado en el sólido crecimiento del país y en la progresiva reducción de sus niveles de deuda y déficit; en concreto, S&P ha elevado la nota a A+, Moody's a A3 y Fitch a A, con perspectiva estable en los tres casos.

En concreto, a 31 de diciembre el 89% del patrimonio está invertido en deuda pública incluyendo como tal deuda de organismos públicos y deuda del Tesoro español y un 2,70% en liquidez y otros conceptos. El resto, un 8,30 está invertido en una OTC con el fin de obtener la parte de rentabilidad variable de la garantía.

b) Operativa de préstamo de valores.

No se han realizado operaciones de préstamo de valores durante el periodo.

c) Operativa en derivados y adquisición temporal de activos.

No se han realizado operaciones que hayan supuesto adquisición temporal de activos en un plazo superior a los 7 días. En cuanto a la operativa en derivados la cartera tiene contratada una OTC cuyo objetivo es inversión, sobre el índice de renta variable Eurostoxx50. Como valor inicial del índice Eurostoxx50, se ha tomado el mayor precio oficial de cierre del índice desde día 20/12/2017 hasta el día 23/01/2018, ambos incluidos. Como valor final se tomará la media aritmética del valor oficial de cierre del índice correspondiente al cierre del índice Eurostoxx50, en las fechas de observación los días 24 de cada mes o siguiente día hábil desde el 24/01/2018 a los 24/04/2026 ambos inclusive (100 observaciones en total). El strike de la opción de la opción es 3.672,29 que se corresponde con el cierre del día 23/01/18. El peso de la opción en la cartera del fondo es el 8,30% y ha sido contratada con BBVA y Santander, ambas entidades han sido calificadas por S&P como A+, con un nocional actual de 16.200.000 eur. Las dos entidades, se comprometen a ofrecer diariamente y en firme cotizaciones de compra y venta. Igualmente proporcionarán cotizaciones vinculantes previa petición telefónica por parte del fondo para cancelar la operación o reducir el Importe Nominal de la Operación para un mínimo de 100.000,00 euros, cotización que también incorporará en circunstancias normales de mercado un diferencial máximo de 1% puntos básicos. Las mencionadas cotizaciones dejarán de ser vinculantes si cambian las condiciones de mercado en base a las cuales son proporcionadas. La revalorización que lleva la OTC a cierre del periodo, y desde el inicio de la garantía, es del 6,33% a 31

de diciembre. El grado de apalancamiento sobre el patrimonio medio ha sido el 92,77% por el peso de la OTC.

d) Otra información sobre inversiones.

No Aplica

### 3. EVOLUCIÓN DEL OBJETIVO CONCRETO DE RENTABILIDAD.

En cuanto a la evolución de la rentabilidad del fondo, el valor liquidativo a cierre del período asciende a 331,49 euros, siendo el valor liquidativo de inicio de 300,00 eur (20/12/17), lo que se traduce en una rentabilidad nominal acumulada desde el inicio de la garantía del 10,50% (TAE:1,25%) superior a la rentabilidad mínima garantizada (TAE: 0%). Por tanto, el fondo, ha superado el objetivo de rentabilidad garantizado, que figura en la política de inversión de su folleto.

Los reembolsos efectuados antes del vencimiento de la garantía se realizarán al valor liquidativo aplicable a la fecha de solicitud, valorado a precios de mercado, sobre el que no existe garantía alguna y sobre el que se aplicarán las comisiones de reembolso que se detallan en folleto de la IIC. En estos casos, el valor liquidativo aplicable a la fecha de solicitud de reembolso podrá ser superior o inferior al valor liquidativo garantizado.

A continuación, detallamos las comisiones y ventanas de liquidez del fondo:

Suscripción 3% Importe suscrito Desde el 21/12/2017 hasta el 30/04/2026, ambos inclusive.

Reembolso 3% Importe reembolsado Desde el 21/12/2017 hasta el 29/04/2026, ambos inclusive.

Por otra parte, es importante señalar que el fondo ha contado con ventanas de liquidez durante la garantía, aunque al estar tan próximo el vencimiento de la estrategia la última fue en diciembre de 2025.

### 4. RIESGO ASUMIDO POR EL FONDO.

En cuanto a las medidas de riesgo, la volatilidad, medida como la variación del valor liquidativo en el año ha sido del 2,05% siendo la de la Letra del Tesoro a un año del 0,33%. Asimismo, el VAR histórico ha sido el 2,85% en el semestre. El VAR indica la cantidad máxima que se puede perder, con un nivel de confianza del 99%, en el plazo de 1 mes, si se repitiese el comportamiento de la IIC los últimos 5 años.

### 5. EJERCICIO DE DERECHOS POLÍTICOS.

No Aplica.

### 6. INFORMACIÓN Y ADVERTENCIAS CNMV.

A pesar de que hay una garantía, existen cláusulas que condicionan la efectividad de la garantía que pueden consultarse en el apartado "garantía de rentabilidad" del folleto. La garantía podría no cubrir el riesgo de crédito. Las inversiones a largo plazo realizadas están expuestas a un alto riesgo de mercado por lo que los reembolsos realizados antes de vencimiento pueden suponer pérdidas importantes para el inversor. a pesar de la existencia de una garantía, existen cláusulas que condicionan su efectividad que pueden consultarse en el apartado "garantía de rentabilidad".

### 7. ENTIDADES BENEFICIARIAS DEL FONDO SOLIDARIO E IMPORTE CEDIDO A LAS MISMAS.

No Aplica.

### 8. COSTES DERIVADOS DEL SERVICIO DE ANÁLISIS.

No Aplica.

### 9. COMPARTIMENTOS DE PROPÓSITO ESPECIAL (SIDE POCKETS).

No aplica

### 10. PERSPECTIVAS DE MERCADO Y ACTUACIÓN PREVISIBLE DEL FONDO.

Nuestra visión sobre el escenario macroeconómico a nivel global para 2026 es positiva. El auge de la IA, las distintas políticas fiscales expansivas, tasas de interés más bajas, el ahorro, la liquidez y el abaratamiento de la energía continuarán manteniendo un crecimiento global, que, si bien se espera algo más moderado, mantendrá una velocidad de crucero cercana al 3%. No obstante, el año arranca con palpables diferencias entre las principales economías; EE.UU. continuará mostrando un crecimiento sólido con un avance estimado del 1,9%, la zona euro mantendrá un ritmo más lento, cercano al 1% aunque podríamos tener sorpresas positivas gracias a los planes de expansión fiscal y, en cuanto a China experimentará un crecimiento ligeramente inferior a 2025 (4,8%), supeditado una vez más a la evolución del sector exterior. En cuanto a las políticas monetarias también veremos narrativas divergentes, el BCE previsiblemente mantendrá invariable los tipos, mientras que EE.UU. continuará con la senda de recortes.

Este contexto de crecimiento moderado y condiciones financieras ventajosas favorecerá a los mercados de renta fija; previsiblemente, las curvas de tipos en Europa y EE. UU. mantendrán la tendencia de normalización iniciada en 2025 tras años de aplanamiento o de pendientes negativas. En la zona euro, los tipos a cortos plazo se mantendrán previsiblemente anclados al no descontarse nuevas actuaciones por el BCE; en cambio, el incremento de los déficits fiscales podría condicionar de nuevo su evolución con repuntes adicionales, provocando un mayor pronunciamiento de las curvas. Por otro lado, los fundamentales y la estabilidad financiera y política continuarán desdibujando las diferencias entre las cotizaciones de los países periféricos y los países "core". En cuanto a la evolución del crédito, seguimos siendo positivos con el activo puesto que los fundamentales no han cambiado y el ciclo sigue teniendo tracción; no obstante, matizar que la rentabilidad que esperamos este año vendrá dada más por el carry devengado que por la comprensión adicional de los spreads. En cuanto al crédito high yield preferimos emisiones con mayores volúmenes, más focalizadas en el segmento BB, con mayor calidad y menor apalancamiento. De cara a los próximos meses somos moderadamente positivos con el comportamiento de las bolsas, en un entorno de crecimiento económico y subidas de los beneficios empresariales. Por zonas geográficas, en EE. UU. esperamos unos crecimientos de los beneficios de doble dígito, mientras que en Europa serán algo más moderados, en el entorno del dígito alto. Las razones de esta divergencia son un mayor dinamismo y fortaleza de la economía americana y un mayor peso del sector tecnológico en EE. UU., sector que goza de un mayor crecimiento estructural. Esperamos un mayor número de compañías obteniendo beneficios de la adopción de la IA en 2026, lo que debería impulsar una expansión de márgenes. Además, se podrían implementar políticas de desregulación lo que debería beneficiar al mercado, especialmente a algunos sectores como el financiero. En Europa, a pesar de la revalorización en 2025, las valoraciones siguen siendo más atractivas que en el mercado estadounidense. El entorno sigue siendo favorable para el sector financiero que tiene un peso relevante en los índices europeos, si bien es lógico esperar un rendimiento más moderado que el visto este año. El sector defensa también debería jugar un papel clave en este 2026.

No obstante, hay que tener en cuenta que existen riesgos a este escenario como son las tensiones geopolíticas o los elevados niveles de deuda de algunos Estados, por lo que no descartamos que podamos ver episodios puntuales de mayor volatilidad.

Es relevante destacar, que a pesar de las variaciones que pueda sufrir el valor liquidativo del fondo durante el periodo garantizado, la gestión de este va encaminada a alcanzar el objetivo concreto de rentabilidad al vencimiento de la garantía. Igualmente, destacamos que la cartera del fondo se constituye con deuda soberana española, es decir, activos muy líquidos que pueden venderse con facilidad en caso de sufrir reembolsos.

10. Detalle de inversiones financieras

Descripción de la inversión y emisor	Divisa	Periodo actual		Periodo anterior	
		Valor de mercado	%	Valor de mercado	%
ES0000012729 - Bono del Estado 1,95% 300426	EUR	11.478	65,74	11.852	67,00
Total Deuda Pública Cotizada menos de 1 año		11.478	65,74	11.852	67,00
TOTAL RENTA FIJA COTIZADA		11.478	65,74	11.852	67,00
TOTAL RENTA FIJA		11.478	65,74	11.852	67,00
TOTAL INVERSIONES FINANCIERAS INTERIOR		11.478	65,74	11.852	67,00
XS2250026734 - Bono ICO 0% 300426	EUR	4.010	22,97	4.021	22,73
Total Renta Fija Privada Cotizada menos de 1 año		4.010	22,97	4.021	22,73
TOTAL RENTA FIJA COTIZADA		4.010	22,97	4.021	22,73
TOTAL RENTA FIJA		4.010	22,97	4.021	22,73
TOTAL INVERSIONES FINANCIERAS EXTERIOR		4.010	22,97	4.021	22,73
TOTAL INVERSIONES FINANCIERAS		15.488	88,71	15.873	89,73

Notas: El período se refiere al final del trimestre o semestre, según sea el caso.  
Los productos estructurados suponen un 0,00% de la cartera de inversiones financieras del fondo o compartimento.

11. Información sobre la política de remuneración

Gescooperativo, SGIC, S.A. cuenta con una política de remuneración compatible con una gestión adecuada y eficaz de los riesgos y con los objetivos, los valores y los intereses a largo plazo propios y de las IIC que gestiona. La remuneración de todos los empleados tiene un componente fijo, que se corresponde con la función y responsabilidades del trabajador y un componente variable ligado a la efectiva consecución por el empleado, su área o la empresa, de una serie de objetivos cuantitativos de carácter financiero incluyendo los resultados tanto de la entidad como de la unidad de negocio que se trate, y/o cualitativos en su nivel de desempeño, tales como la consecución de objetivos estratégicos, satisfacción del cliente, adecuación a la política de riesgo de la entidad, cumplimiento normativo, capacidad directiva y de liderazgo,

trabajo en equipo, creatividad, y motivación. Por otro lado, el método para determinar la retribución variable anual de las unidades de control y gestión, no deberá comprometer su objetividad e independencia, ni crear conflictos de interés en sus respectivas funciones. A los efectos de la elaboración del documento sobre la política de remuneración de la Gestora se informa de la remuneración abonada por la sociedad a su personal, 29 empleados, a 31 de Diciembre de 2025. Asimismo, se indica el detalle de aquella parte del personal que se ha considerado colectivo identificado, empleados cuya actuación tiene una incidencia en el perfil de riesgo de la IIC, considerando como tales a los miembros del Consejo de Administración, al Director General, Subdirectora General, Directora Comercial, Director de Administración, Gestores de Inversión, Responsable de Cumplimiento Normativo y Responsable de Gestión de Riesgos, 13 personas. La cuantía total de la remuneración de la plantilla del año 2025 ascendió a 1.688.852,05 euros, de los cuales 1.404.022,05 euros correspondieron a remuneración fija y 284.830,00 euros a retribución variable. De los 29 empleados de la gestora, percibieron remuneración variable 29, y no existe remuneración ligada a la comisión de gestión variable de las IIC. La remuneración total abonada a cinco altos cargos ascendió a 562.450,00 euros (423.250 euros de remuneración fija, y 139.200,00 euros de remuneración variable). La remuneración abonada a ocho empleados, cuya actuación tuvo una incidencia material en el perfil de riesgo de las IIC gestionadas, ascendió a 521.762,01 euros, de los cuales 446.362,01 euros corresponden a remuneración fija y 75.400,00 euros a remuneración variable. La remuneración al Consejo de Administración supuso 12.000 euros, en concepto de dietas. Al menos una vez al año, se hará una evaluación interna central e independiente de la aplicación de la política remunerativa, al objeto de verificar si se cumplen las políticas y los procedimientos de remuneración adoptados por el órgano de dirección en su función supervisora. Durante el ejercicio 2025, las revisiones de la política remunerativa se han finalizado sin incidencias.

## **12. Información sobre las operaciones de financiación de valores, reutilización de las garantías y swaps de rendimiento total (Reglamento UE 2015/2365)**

No aplica.