

RURAL EMERGENTES RENTA VARIABLE, FI

Nº Registro CNMV: 2055

Informe Semestral del Segundo Semestre 2025

Gestora: GESCOOPERATIVO, S.A., S.G.I.I.C.
ERNST & YOUNG, S.L.

Depositorio: BANCO COOPERATIVO ESPAÑOL, S.A.

Auditor:

Grupo Gestora: BANCO COOPERATIVO
BBB (FITCH)

Grupo Depositorio: BANCO COOPERATIVO

Rating Depositorio:

El presente informe, junto con los últimos informes periódicos, se encuentran disponibles por medios telemáticos en www.cnmv.es.

La Entidad Gestora atenderá las consultas de los clientes, relacionadas con las IIC gestionadas en:

Dirección

Paseo de Recoletos nº3, 3ª Planta 28004 Madrid

Correo Electrónico

atencion.cliente.gescooperativo@bce.cajarural.com

Asimismo cuenta con un departamento o servicio de atención al cliente encargado de resolver las quejas y reclamaciones. La CNMV también pone a su disposición la Oficina de Atención al Inversor (902 149 200, e-mail: inversores@cnmv.es).

INFORMACIÓN FONDO

Fecha de registro: 17/03/2000

1. Política de inversión y divisa de denominación

Categoría

Tipo de fondo:

Fondo que invierte mayoritariamente en otros fondos y/o sociedades

Vocación inversora: Renta Variable Internacional

Perfil de Riesgo: 4 en una escala del 1 al 7

Descripción general

Política de inversión: La gestión toma como referencia la rentabilidad del índice Bloomberg Emerging Markets Large - Mid Cap Net return Index EUR (EMNRE Index). El fondo invertirá más del 50% de su patrimonio en acciones y participaciones de Instituciones de Inversión Colectiva (IIC) financieras, que sean activo apto, armonizadas o no, que pertenezcan o no al Grupo de la gestora. El fondo invertirá, tanto de forma directa, como a través de otras IIC, más de un 75% de su exposición total, en activos de renta variable de todo el mundo. En concreto, entre un 75% y un 95% de la exposición a renta variable se realizará en emisores situados en países emergentes. Los títulos de renta variable en que invierte el Fondo podrán ser tanto de baja, como de media y/o alta capitalización bursátil. La exposición a divisas distintas del euro se situará por encima del 75%, pudiendo alcanzar el 100%.

Operativa en instrumentos derivados

La metodología aplicada para calcular la exposición total al riesgo de mercado es el método del compromiso

Una información más detallada sobre la política de inversión del Fondo se puede encontrar en su folleto informativo.

Divisa de denominación EUR

2. Datos económicos

	Periodo actual	Periodo anterior	2025	2024
Índice de rotación de la cartera	0,00	0,00	0,00	0,00
Rentabilidad media de la liquidez (% anualizado)	1,97	2,44	2,21	3,71

Nota: El período se refiere al trimestre o semestre, según sea el caso. En el caso de IIC cuyo valor liquidativo no se determine diariamente, éste dato y el de patrimonio se refieren a los últimos disponibles

2.1.a) Datos generales.

Cuando no exista información disponible las correspondientes celdas aparecerán en blanco

CLASE	Nº de participaciones		Nº de partícipes		Divisa	Beneficios brutos distribuidos por participación		Inversión mínima	Distribuye dividendos
	Periodo actual	Periodo anterior	Periodo actual	Periodo anterior		Periodo actual	Periodo anterior		
CLASE ESTANDAR	14.261,46	9.560,44	1.208,00	952,00	EUR	0,00	0,00	6,00 Euros	NO
CLASE CARTERA	17.732,08	17.663,91	4.000,00	4.093,00	EUR	0,00	0,00		NO

Patrimonio (en miles)

CLASE	Divisa	Al final del periodo	Diciembre 2024	Diciembre 2023	Diciembre 2022
CLASE ESTANDAR	EUR	13.042	7.687	8.381	10.120
CLASE CARTERA	EUR	18.321	15.608	11.901	9.159

Valor liquidativo de la participación (*)

CLASE	Divisa	Al final del periodo	Diciembre 2024	Diciembre 2023	Diciembre 2022
CLASE ESTANDAR	EUR	914,4909	808,1664	722,0909	708,0157
CLASE CARTERA	EUR	1.033,2227	896,8044	786,9936	757,8872

(*)El valor liquidativo y, por tanto, su rentabilidad no recogen el efecto derivado del cargo individual al partícipe de la comisión de gestión sobre resultados:

Comisiones aplicadas en el período, sobre patrimonio medio

CLASE	Sist. Imputac.	Comisión de gestión							Comisión de depositario		
		% efectivamente cobrado						Base de cálculo	% efectivamente cobrado		Base de cálculo
		Periodo			Acumulada				Periodo	Acumulada	
		s/patrimonio	s/resultados	Total	s/patrimonio	s/resultados	Total				
CLASE ESTAND AR	al fondo	1,13		1,13	2,25		2,25	patrimonio	0,06	0,12	Patrimonio
CLASE CARTER A	al fondo	0,23		0,23	0,45		0,45	patrimonio	0,06	0,12	Patrimonio

2.2 Comportamiento

Cuando no exista información disponible las correspondientes celdas aparecerán en blanco

A) Individual CLASE ESTANDAR .Divisa EUR

Rentabilidad (% sin anualizar)	Acumulado 2025	Trimestral				Anual			
		Último trim (0)	Trim-1	Trim-2	Trim-3	2024	2023	2022	2020
Rentabilidad IIC	13,16	3,68	9,95	2,41	-3,07	11,92	1,99	-21,27	6,80

Rentabilidades extremas (i)	Trimestre actual		Último año		Últimos 3 años	
	%	Fecha	%	Fecha	%	Fecha
Rentabilidad mínima (%)	-2,18	21-11-2025	-4,07	07-04-2025	-3,85	24-02-2022
Rentabilidad máxima (%)	1,47	15-10-2025	3,58	12-05-2025	4,93	16-03-2022

(i) Sólo se informa para las clases con una antigüedad mínima del periodo solicitado y siempre que no se haya modificado su vocación inversora

Se refiere a las rentabilidades máximas y mínimas entre dos valores liquidativos consecutivos.

La periodicidad de cálculo del valor liquidativo es *diaria*

Recuerde que rentabilidades pasadas no presuponen rentabilidades futuras. Sólo se informa si se ha mantenido una política de inversión homogénea en el período.

Medidas de riesgo (%)	Acumulado 2025	Trimestral				Anual			
		Último trim (0)	Trim-1	Trim-2	Trim-3	2024	2023	2022	2020
Volatilidad(ii) de:									
Valor liquidativo	13,95	11,97	10,77	19,14	12,74	11,62	11,26	17,51	22,45
Ibex-35	16,24	11,58	12,66	23,70	14,65	13,32	14,15	19,69	34,30
Letra Tesoro 1 año	0,33	0,18	0,22	0,41	0,43	0,63	1,05	1,43	0,63
INDICE	14,55	13,08	9,87	21,40	11,34	13,12	12,55	19,27	23,40
VaR histórico del valor liquidativo(iii)	7,78	7,78	7,79	7,72	7,98	9,95	10,13	10,38	8,77

(ii) Volatilidad histórica: Indica el riesgo de un valor en un periodo, a mayor volatilidad mayor riesgo. A modo comparativo se ofrece la volatilidad de distintas referencias. Sólo se informa de la volatilidad para los períodos con política de inversión homogénea.

(iii) VaR histórico del valor liquidativo: Indica lo máximo que se puede perder, con un nivel de confianza del 99%, en el plazo de 1 mes, si se repitiese el comportamiento de la IIC de los últimos 5 años. El dato es a finales del periodo de referencia.

Gastos (% s/ patrimonio medio)	Acumulado 2025	Trimestral				Anual			
		Último trim (0)	Trim-1	Trim-2	Trim-3	2024	2023	2022	2020
Ratio total de gastos (iv)	3,34	0,84	0,84	0,84	0,83	3,38	3,37	3,46	3,51

(iv) Incluye los gastos directos soportados en el periodo de referencia: comisión de gestión sobre patrimonio, comisión de depositario, auditoría, servicios bancarios (salvo gastos de financiación), y resto de gastos de gestión corriente , en términos de porcentaje sobre patrimonio medio del periodo. En el caso de fondos/compartimentos que invierten más de un 10% de su patrimonio en otras IIC este ratio incluye, de forma adicional al anterior, los gastos soportados indirectamente, derivados de esas inversiones, que incluyen las comisiones de suscripción y reembolso. Este ratio no incluye la comisión de gestión sobre resultados ni los costes de transacción por la compraventa de valores.

En el caso de inversiones en IIC que no calculan su ratio de gastos, éste se ha estimado para incorporarlo en el ratio de gastos.

Evolución del valor liquidativo últimos 5 años

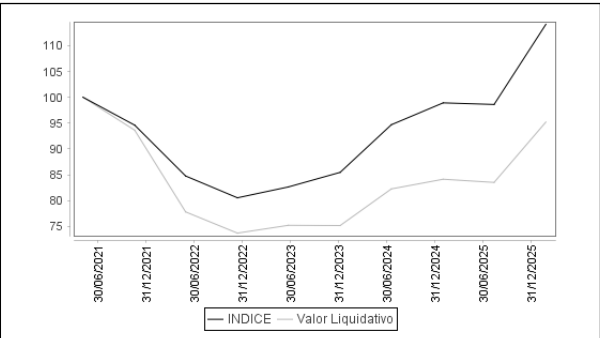

Rentabilidad semestral de los últimos 5 años

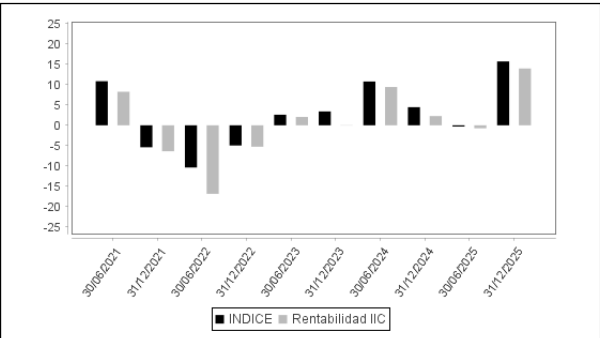

A) Individual CLASE CARTERA .Divisa EUR

Rentabilidad (% sin anualizar)	Acumulado 2025	Trimestral				Anual			
		Último trim (0)	Trim-1	Trim-2	Trim-3	2024	2023	2022	2020
Rentabilidad IIC	15,21	4,15	10,45	2,87	-2,63	13,95	3,84	-19,84	8,74

Rentabilidades extremas (i)	Trimestre actual		Último año		Últimos 3 años	
	%	Fecha	%	Fecha	%	Fecha
Rentabilidad mínima (%)	-2,18	21-11-2025	-4,07	07-04-2025	-3,84	24-02-2022
Rentabilidad máxima (%)	1,47	15-10-2025	3,58	12-05-2025	4,93	16-03-2022

(i) Sólo se informa para las clases con una antigüedad mínima del periodo solicitado y siempre que no se haya modificado su vocación inversora

Se refiere a las rentabilidades máximas y mínimas entre dos valores liquidativos consecutivos.

La periodicidad de cálculo del valor liquidativo es *diaria*

Recuerde que rentabilidades pasadas no presuponen rentabilidades futuras. Sólo se informa si se ha mantenido una política de inversión homogénea en el periodo.

Medidas de riesgo (%)	Acumulado 2025	Trimestral				Anual			
		Último trim (0)	Trim-1	Trim-2	Trim-3	2024	2023	2022	2020
Volatilidad(ii) de:									
Valor liquidativo	13,95	11,97	10,77	19,14	12,74	11,62	11,26	17,51	22,45
Ibex-35	16,24	11,58	12,66	23,70	14,65	13,32	14,15	19,69	34,30
Letra Tesoro 1 año	0,33	0,18	0,22	0,41	0,43	0,63	1,05	1,43	0,63
INDICE	14,55	13,08	9,87	21,40	11,34	13,12	12,55	19,27	23,40
VaR histórico del valor liquidativo(iii)	7,65	7,65	7,65	7,58	7,85	9,82	10,08	10,67	11,74

(ii) Volatilidad histórica: Indica el riesgo de un valor en un periodo, a mayor volatilidad mayor riesgo. A modo comparativo se ofrece la volatilidad de distintas referencias. Sólo se informa de la volatilidad para los periodos con política de inversión homogénea.

(iii) VaR histórico del valor liquidativo: Indica lo máximo que se puede perder, con un nivel de confianza del 99%, en el plazo de 1 mes, si se repitiese el comportamiento de la IIC de los últimos 5 años. El dato es a finales del periodo de referencia.

Gastos (% s/ patrimonio medio)	Acumulado 2025	Trimestral				Anual			
		Último trim (0)	Trim-1	Trim-2	Trim-3	2024	2023	2022	2020
Ratio total de gastos (iv)	1,54	0,39	0,39	0,39	0,39	1,57	1,57	1,66	1,72

(iv) Incluye los gastos directos soportados en el periodo de referencia: comisión de gestión sobre patrimonio, comisión de depositario, auditoría, servicios bancarios (salvo gastos de financiación), y resto de gastos de gestión corriente, en términos de porcentaje sobre patrimonio medio del periodo. En el caso de fondos/compartimentos que invierten más de un 10% de su patrimonio en otras IIC este ratio incluye, de forma adicional al anterior, los gastos soportados indirectamente, derivados de esas inversiones, que incluyen las comisiones de suscripción y reembolso. Este ratio no incluye la comisión de gestión sobre resultados ni los costes de transacción por la compraventa de valores.

En el caso de inversiones en IIC que no calculan su ratio de gastos, éste se ha estimado para incorporarlo en el ratio de gastos.

Evolución del valor liquidativo últimos 5 años

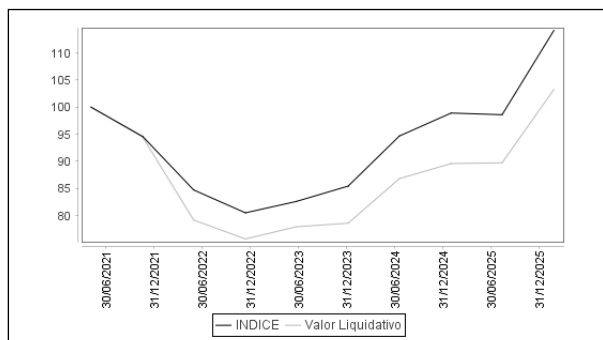

Rentabilidad semestral de los últimos 5 años

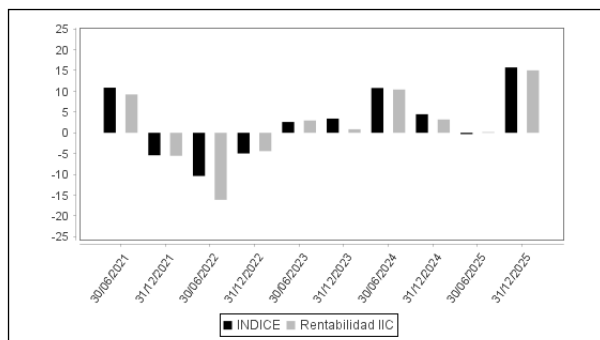

B) Comparativa

Durante el periodo de referencia, la rentabilidad media en el periodo de referencia de los fondos gestionados por la Sociedad Gestora se presenta en el cuadro adjunto. Los fondos se agrupan según su vocación inversora.

Vocación inversora	Patrimonio gestionado* (miles de euros)	Nº de partícipes*	Rentabilidad Semestral media**
Renta Fija Euro	2.211.512	65.283	1
Renta Fija Internacional	366.882	12.978	1
Renta Fija Mixta Euro	837.314	33.631	2
Renta Fija Mixta Internacional	1.759.468	61.836	3
Renta Variable Mixta Euro	0	0	0
Renta Variable Mixta Internacional	1.395.071	61.583	4
Renta Variable Euro	120.472	9.108	12
Renta Variable Internacional	836.298	51.285	12
IIC de Gestión Pasiva	0	0	0
Garantizado de Rendimiento Fijo	1.838.699	40.497	1
Garantizado de Rendimiento Variable	71.098	2.194	6
De Garantía Parcial	0	0	0
Retorno Absoluto	0	0	0
Global	0	0	0
FMM a Corto Plazo de Valor Liquidativo Variable	0	0	0
FMM a Corto Plazo de Valor Liq. Constante de Deuda Pública	0	0	0
FMM a Corto Plazo de Valor Liquidativo de Baja Volatilidad	0	0	0
FMM Estándar de Valor Liquidativo Variable	0	0	0
Renta Fija Euro Corto Plazo	1.760.120	37.523	1
IIC que Replica un Índice	0	0	0

Vocación inversora	Patrimonio gestionado* (miles de euros)	Nº de partícipes*	Rentabilidad Semestral media**
IIC con Objetivo Concreto de Rentabilidad No Garantizado	17.971	253	0
Total fondos	11.214.905	376.171	2,51

*Medias.

**Rentabilidad media ponderada por patrimonio medio de cada FI en el periodo

2.3 Distribución del patrimonio al cierre del período (Importes en miles de EUR)

Distribución del patrimonio	Fin período actual		Fin período anterior	
	Importe	% sobre patrimonio	Importe	% sobre patrimonio
(+) INVERSIONES FINANCIERAS	31.237	99,60	23.436	99,58
* Cartera interior	999	3,19	757	3,22
* Cartera exterior	30.237	96,41	22.679	96,36
* Intereses de la cartera de inversión	0	0,00	0	0,00
* Inversiones dudosas, morosas o en litigio	0	0,00	0	0,00
(+) LIQUIDEZ (TESORERÍA)	177	0,56	133	0,57
(+/-) RESTO	-50	-0,16	-33	-0,14
TOTAL PATRIMONIO	31.363	100,00 %	23.536	100,00 %

Notas:

El período se refiere al trimestre o semestre, según sea el caso.

Las inversiones financieras se informan a valor e estimado de realización.

2.4 Estado de variación patrimonial

	% sobre patrimonio medio			% variación respecto fin periodo anterior
	Variación del período actual	Variación del periodo anterior	Variación acumulada anual	
PATRIMONIO FIN PERIODO ANTERIOR (miles de EUR)	23.536	23.294	23.294	
± Suscripciones/ reembolsos (neto)	15,49	1,30	18,03	1.315,02
- Beneficios brutos distribuidos	0,00	0,00	0,00	0,00
± Rendimientos netos	13,03	-0,26	13,93	5.573,48
(+) Rendimientos de gestión	13,69	0,33	15,17	5.500,36
+ Intereses	0,01	0,01	0,01	11,06
+ Dividendos	0,00	0,00	0,00	0,00
± Resultados en renta fija (realizadas o no)	0,04	0,03	0,07	30,23
± Resultados en renta variable (realizadas o no)	0,00	0,00	0,00	0,00
± Resultados en depósitos (realizadas o no)	0,00	0,00	0,00	0,00
± Resultado en derivados (realizadas o no)	0,00	0,00	0,00	0,00
± Resultado en IIC (realizados o no)	13,64	0,29	15,09	5.561,59
± Otros resultados	0,00	0,00	0,00	-102,52
± Otros rendimientos	0,00	0,00	0,00	0,00
(-) Gastos repercutidos	-0,67	-0,60	-1,27	53,51
- Comisión de gestión	-0,56	-0,52	-1,08	28,35
- Comisión de depositario	-0,06	-0,06	-0,12	20,87
- Gastos por servicios exteriores	-0,01	-0,01	-0,02	7,53
- Otros gastos de gestión corriente	0,00	-0,01	-0,01	-3,24
- Otros gastos repercutidos	-0,04	0,00	-0,04	0,00
(+) Ingresos	0,01	0,01	0,03	19,61
+ Comisiones de descuento a favor de la IIC	0,00	0,00	0,00	0,00
+ Comisiones retrocedidas	0,01	0,01	0,03	19,61
+ Otros ingresos	0,00	0,00	0,00	0,00
PATRIMONIO FIN PERIODO ACTUAL (miles de EUR)	31.363	23.536	31.363	

Nota: El período se refiere al trimestre o semestre, según sea el caso.

3. Inversiones financieras

3.1 Inversiones financieras a valor estimado de realización (en miles de EUR) y en porcentaje sobre el patrimonio, al cierre del periodo

Descripción de la inversión y emisor	Periodo actual		Periodo anterior	
	Valor de mercado	%	Valor de mercado	%
TOTAL ADQUISICIÓN TEMPORAL DE ACTIVOS	999	3,19	757	3,22
TOTAL RENTA FIJA	999	3,19	757	3,22
TOTAL INVERSIONES FINANCIERAS INTERIOR	999	3,19	757	3,22
TOTAL IIC	30.237	96,41	22.679	96,36
TOTAL INVERSIONES FINANCIERAS EXTERIOR	30.237	96,41	22.679	96,36
TOTAL INVERSIONES FINANCIERAS	31.237	99,60	23.436	99,58

Notas: El período se refiere al final del trimestre o semestre, según sea el caso.

Los productos estructurados suponen un 0,00% de la cartera de inversiones financieras del fondo o compartimento.

3.2 Distribución de las inversiones financieras, al cierre del período: Porcentaje respecto al patrimonio total

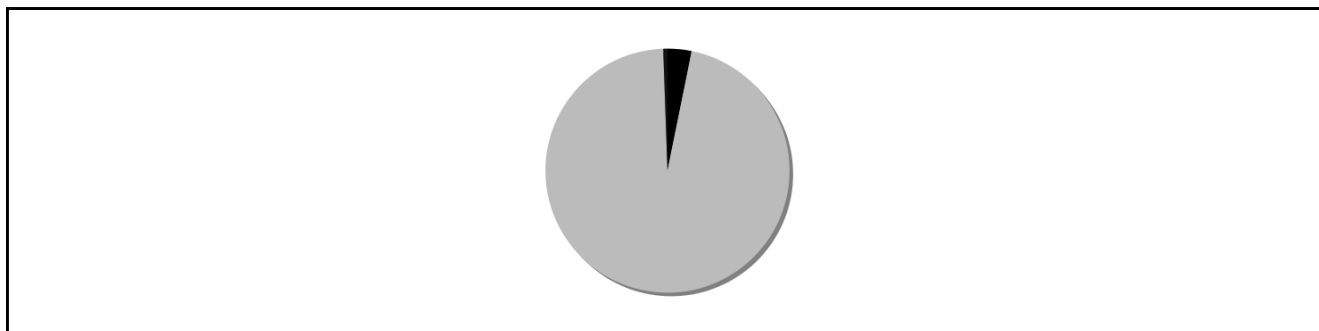

3.3 Operativa en derivados. Resumen de las posiciones abiertas al cierre del periodo (importes en miles de EUR)

No existen posiciones abiertas en instrumentos financieros derivados al cierre del periodo.

4. Hechos relevantes

	SI	NO
a. Suspensión temporal de suscripciones/reembolsos		X
b. Reanudación de suscripciones/reembolsos		X
c. Reembolso de patrimonio significativo		X
d. Endeudamiento superior al 5% del patrimonio		X
e. Sustitución de la sociedad gestora		X
f. Sustitución de la entidad depositaria		X
g. Cambio de control de la sociedad gestora		X
h. Cambio en elementos esenciales del folleto informativo		X
i. Autorización del proceso de fusión		X
j. Otros hechos relevantes	X	

5. Anexo explicativo de hechos relevantes

Con fecha 30 de diciembre, se comunica que a partir del 1 de enero de 2026, se reduce la comisión de depositario aplicable pasando a ser el 0,09% anual sobre el patrimonio

6. Operaciones vinculadas y otras informaciones

	SI	NO
a. Partícipes significativos en el patrimonio del fondo (porcentaje superior al 20%)		X
b. Modificaciones de escasa relevancia en el Reglamento		X

	SI	NO
c. Gestora y el depositario son del mismo grupo (según artículo 4 de la LMV)	X	
d. Se han realizado operaciones de adquisición y venta de valores en los que el depositario ha actuado como vendedor o comprador, respectivamente		X
e. Se han adquirido valores o instrumentos financieros emitidos o avalados por alguna entidad del grupo de la gestora o depositario, o alguno de éstos ha actuado como colocador, asegurador, director o asesor, o se han prestado valores a entidades vinculadas.		X
f. Se han adquirido valores o instrumentos financieros cuya contrapartida ha sido otra una entidad del grupo de la gestora o depositario, u otra IIC gestionada por la misma gestora u otra gestora del grupo.	X	
g. Se han percibido ingresos por entidades del grupo de la gestora que tienen como origen comisiones o gastos satisfechos por la IIC.		X
h. Otras informaciones u operaciones vinculadas	X	

7. Anexo explicativo sobre operaciones vinculadas y otras informaciones

f.) El importe de las adquisiciones de valores o instrumentos financieros cuya contrapartida ha sido una entidad del grupo de la gestora o depositario, u otra IIC gestionada por la misma gestora u otra gestora del grupo es 128.682.100,00 euros, suponiendo un 468,95% sobre el patrimonio medio de la IIC en el período de referencia.
f.) El importe de las enajenaciones de valores o instrumentos financieros cuya contrapartida ha sido una entidad del grupo de la gestora o depositario, u otra IIC gestionada por la misma gestora u otra gestora del grupo es 128.450.060,37 euros, suponiendo un 468,10% sobre el patrimonio medio de la IIC en el período de referencia.
h.) La Sociedad Gestora cuenta con procedimientos para evitar conflictos de interés.

8. Información y advertencias a instancia de la CNMV

No aplica

9. Anexo explicativo del informe periódico

El período de referencia de este informe es del 30 de junio al 31 de diciembre del 2025.

1. SITUACIÓN DE LOS MERCADOS Y EVOLUCIÓN DEL FONDO.

a) Visión de la gestora / sociedad sobre la situación de los mercados.

El 2025 destaca por la positiva evolución de los activos de renta fija y renta variable, aunque no exento de repuntes puntuales de volatilidad en un contexto de incertidumbre geopolítica y económica. La resiliencia de la economía, el soporte de los beneficios empresariales y una política monetaria favorable han permitido que algunos de los principales índices mundiales cerraran cerca de máximos históricos. La primera parte del año estuvo marcada por las tensiones comerciales desencadenadas a principios de abril tras el "Liberation Day", cuando la política arancelaria de la administración estadounidense provocaba una corrección significativa en los mercados financieros, recuperándose posteriormente según se reducía la incertidumbre y los distintos países iban cerrando acuerdos comerciales con EE.UU. A ello, se le han sumado otros factores como la preocupación por la sostenibilidad de los niveles de deuda y déficit público en países como EE.UU. o Francia, el cierre de la administración americana con la consecuente falta de publicación de datos macroeconómicos, el cuestionamiento de la independencia de la Fed, además del escepticismo sobre las valoraciones alcanzadas en algunas compañías vinculadas a la temática de la inteligencia artificial.

Desde el punto de visto macroeconómico, la evolución sigue siendo positiva, aunque más moderada, con el mercado laboral y la inflación una vez más como principales focos de atención. EE.UU. destaca por la resiliencia de su economía y mercado laboral, aunque la credibilidad de los últimos datos se ha visto afectada por retrasos o ausencia de publicaciones debido al cierre de la administración. La región muestra un mercado laboral en desaceleración, con los datos de empleo cayendo en cuatro de los últimos seis meses y la tasa de desempleo en 4,4% en diciembre, aunque sin señales de deterioro en la economía. El PIB, tras un primer trimestre en negativo por la anticipación de importaciones para evitar aranceles, se mantuvo sólido durante el año, destacando el tercer trimestre en el que creció a una tasa del 4,3%, impulsado por un consumo robusto, exportaciones y gasto gubernamental. El PMI manufacturero no ha mostrado una tendencia clara, en julio caía de forma puntual por debajo de 50, para recuperarse el resto del año y cerrar noviembre en 52,2. Por su parte,

el PMI de servicios refleja una mayor fortaleza cerrando en 54,1.

En Europa, el crecimiento económico sigue siendo desigual dada la divergencia entre sus economías. Alemania e Italia mostraron un crecimiento trimestral negativo en el segundo trimestre y prácticamente plano en el tercero, a diferencia de España que sigue destacando positivamente gracias al consumo privado y la inversión. Ante esta situación, algunos gobiernos han anunciado medidas de gran calado. Un ejemplo es Alemania, presentando un presupuesto para 2026 que incluye inversiones en infraestructuras y digitalización, entre otros, lo que debería ayudar a compensar unos datos macro débiles. Francia, por su parte, refleja un entorno político y fiscal complejo. Pese a mostrar un crecimiento de menos a más durante el año, sigue inmersa en la negociación presupuestaria, sin lograr acuerdo y prorrogando los presupuestos para 2026. Con todo ello, el PIB europeo del tercer trimestre se mantuvo en 1,4% interanual, mientras que los PMIs se debilitaron en diciembre, con el manufacturero cayendo a 48,8 y el de servicios situándose en 52,4. Por su parte, China no logra salir de su letargo económico debido a la falta de mejora en el mercado inmobiliario y la debilidad de la demanda interna. No obstante, ha mostrado algunas señales más optimistas a lo largo del año tras nuevas políticas de incentivos dirigidas al sector industrial, en especial para reducir el exceso de capacidad, lo que podría repercutir en la ventaja competitiva del país. Por otro lado, la narrativa entorno a la inflación permanece bajo control. En EE.UU., durante buena parte del año se ha resistido a bajar del entorno del 3%. El dato de noviembre sorprendió a la baja, quedando la tasa general en 2,7% y la subyacente en 2,6%, si bien se cuestiona su fiabilidad tras el parón administrativo. En la Eurozona, la inflación se sitúa ya cerca del objetivo del 2%, situándose la tasa general en 2,2% y la subyacente en 2,4% en noviembre.

La actuación de los principales bancos centrales ha sido de políticas monetarias expansivas, con recortes de los tipos de interés, aunque a distintos ritmos. Este año la autoridad estadounidense los ha rebajado hasta el rango 3,50%-3,75%, 75 p.b. debido, sobre todo, al enfriamiento del mercado laboral, con una inflación que persiste por encima del objetivo, pero más moderada. En cambio, el BCE los ha bajado 100 p.b. en el primer semestre, hasta situar la tasa de depósito en el 2% con el objetivo de estimular la economía, manteniéndolos en la segunda parte del año, gracias a unos niveles de inflación cercanos al objetivo y unos niveles de desempleo históricamente muy bajos. Esta pausa ha reforzado la percepción del mercado de que el ciclo bajista podría estar cerca de su tramo final, salvo deterioro del crecimiento. Por su parte, el Banco de Inglaterra ha rebajado también los tipos de interés 100 p.b. hasta el 3,75% debido a la combinación de inflación descendente, aunque todavía muy por encima del objetivo, crecimiento débil, mercado laboral más flojo y respaldo de medidas de política fiscal expansiva. Por último, el Banco de Japón ha elevado el tipo oficial en 50 p.b., alcanzando el 0,75%, el nivel más alto desde 1995, siendo el único gran banco central en esta dirección. Para el 2026 la dirección de la política monetaria vendrá determinada por la evolución del crecimiento, inflación y los datos de empleo.

En los mercados de renta fija, el comportamiento de las curvas de tipos ha estado condicionado por el ciclo de recortes de tipos de los bancos centrales, la evolución de los datos inflación subyacente, las tensiones geopolíticas y, de forma creciente, el ruido fiscal (déficits públicos y mayores necesidades de financiación). Las curvas soberanas a nivel general han ganado pendiente, aumentando el diferencial de rentabilidad entre duraciones largas y cortas. Los tramos cortos reaccionaron a las bajadas de tipos mientras que los tramos largos incorporaron primas por riesgo fiscal y mayor oferta de deuda. En el tramo corto, las caídas más destacadas se han dado en EE.UU. y Reino Unido, dos economías donde el ciclo de bajadas de tipos se espera que concluya en 2026. Por el contrario, en la Eurozona ha tenido lugar en general un ligero repunte en las tirs de Alemania, Francia y España y caídas en otros como Portugal, pero sobre todo en Italia. Así, los bonos a 2 años de Alemania, España y Francia cerraban en niveles del 2,12%, 2,27% y 2,32% frente al 2,08%, 2,25% y 2,27%, respectivamente, del año anterior. Destaca la deuda a 2 años italiana que ha cerrado el ejercicio en el 2,20% frente al 2,42% anterior. En los tramos largos, destaca la divergencia entre EE.UU. y la Eurozona; el bono estadounidense a 10 años ha recortado hasta el 4,17% frente al 4,57% a cierre de 2024, primando un ciclo de bajadas de tipos sobre unas elevadas cifras de déficit público. En la Eurozona, lo más relevante en este tramo ha sido el repunte de rentabilidades, siendo mucho más contenida en los países periféricos. Destaca el buen comportamiento en el tramo largo de España, Portugal e Italia por el estrechamiento de sus primas de riesgo, apoyados en su crecimiento, disciplina fiscal y mejoras de rating por parte de las principales agencias. Los bonos a 10 años de España e Italia finalizan el período en el 3,29% y 3,55% respectivamente frente al 3,06% y 3,52% con que cerraron el ejercicio pasado. El mercado ha penalizado más a los países con déficits elevados, bajo crecimiento o inestabilidad política, como Francia y Alemania. Así, las dudas sobre el crecimiento en Alemania y las mayores necesidades de financiación debido al aumento del gasto público en defensa e infraestructuras, han provocado ventas en la deuda alemana con el repunte del bono a 10 años hasta el 2,86% desde el 2,37%.

En 2025 los diferenciales de crédito se estrecharon hasta niveles históricamente bajos, impulsados por la resiliencia macro, buenos resultados empresariales y el entorno monetario más laxo. Tras el episodio de volatilidad asociado al "Liberation Day", la mayoría de segmentos dentro del crédito recuperaron posiciones. Otros sobresaltos como la crisis política en

Francia o problemas en bancos pequeños en EE.UU. provocaron ampliaciones puntuales en los diferenciales. Por regiones, el crédito con grado de inversión registró una rentabilidad del 7,8% en EE.UU. y del 3% en la Eurozona. En el segmento high yield, los retornos fueron del 8,6% en EE.UU. y del 5% en Europa.

Los principales índices de renta variable han cerrado un ejercicio muy positivo con ganancias generalizadas gracias a la positiva evolución de los beneficios empresariales. Si bien en la primera mitad del año, los anuncios sobre aranceles dejaban caídas cercanas al 15% en tan solo tres días, el mercado supo sobreponerse de manera rápida y notable, testeando máximos históricos en los principales índices mundiales. La segunda parte del año fue más estable, aunque no exenta de volatilidad. Así, el foco se ha centrado en el sector tecnológico, cuestionándose las valoraciones de ciertas compañías relacionadas con la temática de la inteligencia artificial, la circularidad de los numerosos acuerdos que se han cerrado entre los principales actores del sector y la necesidad de financiación para materializar las inversiones necesarias para su desarrollo. Esto llevó a los inversores a ser selectivos en cuanto a las compañías realmente beneficiadas y capaces de monetizar a día de hoy el desarrollo de la nueva tecnología, recuperando rápidamente la confianza conforme los principales líderes del sector presentaban resultados. Ha sido precisamente el sector tecnológico americano el principal contribuidor al crecimiento de los beneficios empresariales del año, de ahí el crecimiento superior de EE.UU. frente a Europa, donde los BPA del tercer trimestre del S&P crecían un 16% interanual, comparado con el 1% de Europa. El retorno al foco en los fundamentales ha impulsado la continuidad de la tendencia alcista en los principales índices, respaldados por unos resultados empresariales que, aunque se han moderado, siguen mostrando un crecimiento favorable. Hay que destacar en el año la positiva evolución del Ibex 35 con una subida del 49%, beneficiado por su mayor exposición al sector financiero, al igual que el Ftse MIB italiano (31%). El resto de países europeos no se quedaban atrás, con el Dax alemán (22%), Portugal (20%), la bolsa inglesa (20%) y Francia (10%). En el caso de EE.UU., tras unos años de comportamiento excepcional, la dinámica ha sido similar, el índice tecnológico Nasdaq 100 registraba un avance del 20% y el S&P 500 del 16% en moneda local. Este entorno optimista se trasladaba de igual modo al MSCI Emergentes, que ha subido un 30,58% en USD (15,15% en EUR), al MSCI Asia Ex Japón con un alza del 29,73% en USD (14,40% en EUR) y al MSCI de América Latina que se revalorizó un 46,24% en USD (28,96% en EUR). Dentro de las bolsas asiáticas, destacar en China el índice de Hong Kong que subió un 27,77% (12,43% en EUR) y el KOSPI de Corea del Sur, con un alza del 75,63% (58,77% en EUR), mientras que en Latinoamérica han destacado la bolsa de Brasil, que avanzó un 33,95% (33,41% en EUR) y el Mexbol mexicano un 29,88% (32,62% en EUR)

En divisas, el dólar, tras haber presentado la mayor caída frente al euro en el primer semestre desde el año 1973, permanecía estable en la segunda parte del año, si bien el balance anual es de una caída del 13,4%. La debilidad mostrada por la divisa estadounidense responde en parte a la desconfianza en la sostenibilidad de la deuda americana o un entorno más propicio de bajadas de tipos. Las materias primas han presentado un comportamiento dispar, destacando en particular los metales preciosos con la fuerte subida que ha presentado la plata, rompiendo máximos históricos con una subida del 147%. Del mismo modo, un año más, el oro vuelve a ser el protagonista con una revalorización del 65%, impulsado por su papel como activo refugio y la creciente desconfianza en la estabilidad del sistema monetario internacional. Por el contrario, el Brent cerraba con una caída del 14%.

b) Decisiones generales de inversión adoptadas.

Tras el buen comportamiento en general de los mercados emergentes durante 2025 y el aumento en el patrimonio del fondo, hemos aumentado la exposición principalmente a través de fondos globales que nos permiten diversificar la exposición a nivel geográfico y sectorial, a la vez que también hemos incrementado posiciones en fondos asiáticos. Durante el período hemos incorporado una nueva IIC de mercados emergentes globales que nos permite diversificar todavía más la cartera a nivel geográfico y sectorial.

c) Índice de referencia.

La gestión toma como referencia la rentabilidad del índice Bloomberg Emerging Markets Large & Mid Cap Net return Index EUR. La utilidad del índice es la de ilustrar al partícipe acerca del riesgo potencial de su inversión en el fondo, por ser un índice representativo del comportamiento de los valores o mercados en los que invierte el fondo sin estar limitada la inversión a los mismos y/o sus componentes. Sin embargo, la rentabilidad del fondo no estará determinada por la revalorización de dicho índice. En concreto, en el período la rentabilidad del índice de referencia fue del 15,73% (15,37% en el año).

d) Evolución del Patrimonio, participes, rentabilidad y gastos de la IIC.

En el período el patrimonio del fondo en su clase cartera ha aumentado un 15,47% (17,38% en el año) y se sitúa en 18.321 miles euros, y en su clase estándar ha aumentado un 70,04% (69,67% en el año) hasta 13.042 miles euros. El número de participes ha disminuido un 2,27%, hasta los 4.000, en la clase cartera y ha aumentado un 26,89%, hasta los 1.208, en su

clase estándar. Por otro lado, en el período, la rentabilidad del fondo en su clase cartera ha sido de 15,03% y 13,99% en su clase estándar (siendo en el año 15,21% y 13,16%, respectivamente). Las rentabilidades máxima y mínima del fondo, en el último año, han sido de 3,58% y de -4,07% en ambas clases. Los gastos totales soportados por el fondo fueron del 0,78% en la clase cartera desglosado entre el 0,47% de gastos indirectos y el 0,31% de gastos directos (1,54% anuales, desglosados entre 0,94% indirectos y 0,60% directos). En su clase estándar, los gastos fueron de 1,68% desglosado entre 0,47% indirectos y 1,21% directos (3,34% anuales, desglosados entre 0,94% indirectos y 2,40% directos). Al tratarse de un fondo que invierte más de un 10% en otras IIC, los gastos incluyen a los soportados en dichas inversiones. La liquidez del fondo se ha remunerado a un tipo medio del 1,97% en el período (2,21% en el año).

e) Rendimiento del fondo en comparación con el resto de fondos de la gestora.

Durante el período, la rentabilidad media de los fondos gestionados por la Sociedad Gestora de la misma categoría ha sido del 12,03%, inferior a la del fondo.

2. INFORMACIÓN SOBRE LAS INVERSIONES.

a) Inversiones concretas realizadas durante el periodo.

El porcentaje de inversión en bolsa del fondo es del 96,40%, superior al período anterior. La distribución de la cartera sería la siguiente; el 76,83% del patrimonio está invertido en fondos que centran su cartera en renta variable de mercados emergentes a nivel global, el 17,62% en fondos de Asia Pacifico excluyendo Japón, dentro de los cuales un 2,63% es un fondo que centra sus inversiones en la India y otro 2,63% en un fondo que se enfoca en China, y finalmente un 1,95% en Japón y el resto del patrimonio en liquidez. El fondo tiene una exposición a las bolsas emergentes diversificada a nivel global, evitando estar muy concentrados a un país en concreto para reducir riesgos.

En el período, debido al aumento del patrimonio, hemos incrementado posiciones en las siguientes IICs: Baillie Gifford Worldwide Emerging Markets Leading Companies, Jupiter Asia Pacific Income, Morgan Stanley Sustainable Emerging Markets Equity, Aberdeen Emerging Markets Equity, Vontobel MTX Emerging Markets Leaders, Goldman Sachs Emerging Markets Equity Portfolio, Schroder Global Emerging Market Opportunities, Pictet Emerging Markets Index, Invesco Emerging Markets Equity, Fidelity India Focus, Fidelity Emerging Markets, Man Asia Ex Japan Equity, Columbia Threadneedle Global Emerging Markets Equities, DWS Invest ESG Emerging Markets Top Dividend, Candriam Sustainable Equity Emerging Markets y la ETF Ishares MSCI EM. Además, hemos incorporado un nuevo fondo, Lazard Emerging Markets Equity, el cual invierte a nivel global en compañías de países emergentes y es gestionado con el objetivo de batir al índice MSCI Emergentes con menor volatilidad.

Destacar que las inversiones que han contribuido de forma positiva a la rentabilidad de Rural Emergentes Renta Variable han sido en este orden; Schroder Emerging Markets (con una subida del 24,28% para un peso medio de 3,33%), seguido de Schroder Global Emerging Market Opportunities (23,42% para un peso medio de 3,34%) y Candriam Emerging Markets (20,05% para un 3,53% de peso medio). Por otro lado, las únicas inversiones que han detruido rentabilidad han sido los fondos Fidelity India Focus (-2,81% para un peso medio del 2,65%) y Morgan Stanley Asia Opportunity (-2,20% para 3,10% de peso medio). Las gestoras en las que el fondo mantiene el mayor peso son Aberdeen, Fidelity, Schroder, Candriam y Robeco, por este orden.

b) Operativa de préstamo de valores.

No se han realizado operaciones de préstamo de valores durante el periodo.

c) Operativa en derivados y adquisición temporal de activos.

El fondo no ha hecho uso de instrumentos derivados durante el período y no mantiene posiciones en instrumentos derivados. Como consecuencia de la inversión en IICs, el fondo tuvo un grado de apalancamiento medio en el período del 95,94%. En cuanto a las adquisiciones temporales de activos, no se realizan en plazo superior a 7 días.

d) Otra información sobre inversiones.

No aplica.

3. EVOLUCIÓN DEL OBJETIVO CONCRETO DE RENTABILIDAD.

No aplica.

4. RIESGO ASUMIDO POR EL FONDO.

En cuanto a las medidas de riesgo, la volatilidad en el último año, medida como la variación del valor liquidativo ha sido 13,95% para ambas clases, frente al 14,55% de la volatilidad de su índice de referencia. La volatilidad histórica es un

indicador de riesgo que nos da cierta formación acerca de la magnitud de los movimientos que cabe esperar en el valor liquidativo del fondo, aunque no debe usarse como una predicción o un límite de pérdida máxima. Asimismo, el Var histórico del fondo, a 31 de diciembre, es del 7,65% en la clase cartera y del 7,78% en la clase estándar. El VAR indica la cantidad máxima que se puede perder, con un nivel de confianza del 99%, en el plazo de 1 mes, si se repitiese el comportamiento de la IIC de los últimos 5 años.

5. EJERCICIO DE DERECHOS POLÍTICOS.

Gescooperativo publicará anualmente la aplicación de su política de implicación, incluida una descripción general de su comportamiento en relación con sus derechos de voto y una explicación de las votaciones más importantes. Esta información estará disponible en <http://www.gescooperativo.es/sites/default/files/PaGINA-PRINCIPAL/Sostenibles/Voto.pdf>

6. INFORMACIÓN Y ADVERTENCIAS CNMV.

No aplica.

7. ENTIDADES BENEFICIARIAS DEL FONDO SOLIDARIO E IMPORTE CEDIDO A LAS MISMAS.

No aplica.

8. COSTES DERIVADOS DEL SERVICIO DE ANÁLISIS.

Rural Emergentes Renta Variable, FI no soporta costes derivados del servicio de análisis.

9. COMPARTIMENTOS DE PROPÓSITO ESPECIAL (SIDE POCKETS).

No aplica.

10. PERSPECTIVAS DE MERCADO Y ACTUACIÓN PREVISIBLE DEL FONDO.

Nuestra visión sobre el escenario macroeconómico a nivel global para 2026 es positiva. El auge de la IA, las distintas políticas fiscales expansivas, tasas de interés más bajas, el ahorro, la liquidez y el abaratamiento de la energía continuarán manteniendo un crecimiento global, que, si bien se espera algo más moderado, mantendrá una velocidad de crucero cercana al 3%. No obstante, el año arranca con palpables diferencias entre las principales economías; EE.UU. continuará mostrando un crecimiento sólido con un avance estimado del 1,9%, la zona euro mantendrá un ritmo más lento, cercano al 1% aunque podríamos tener sorpresas positivas gracias a los planes de expansión fiscal y, en cuanto a China experimentará un crecimiento ligeramente inferior a 2025 (4,8%), supeditado una vez más a la evolución del sector exterior. En cuanto a las políticas monetarias también veremos narrativas divergentes, el BCE previsiblemente mantendrá invariable los tipos, mientras que EE.UU. continuará con la senda de recortes.

Este contexto de crecimiento moderado y condiciones financieras ventajosas favorecerá a los mercados de renta fija; previsiblemente, las curvas de tipos en Europa y EE.UU. mantendrán la tendencia de normalización iniciada en 2025 tras años de aplanamiento o de pendientes negativas. En la zona euro, los tipos a cortos plazo se mantendrán previsiblemente anclados al no descontarse nuevas actuaciones por el BCE; en cambio, el incremento de los déficits fiscales podría condicionar de nuevo su evolución con repuntes adicionales, provocando un mayor pronunciamiento de las curvas. Por otro lado, los fundamentales y la estabilidad financiera y política continuarán desdibujando las diferencias entre las cotizaciones de los países periféricos y los países "core". En cuanto a la evolución del crédito, seguimos siendo positivos con el activo puesto que los fundamentales no han cambiado y el ciclo sigue teniendo tracción; no obstante, matizar que la rentabilidad que esperamos este año vendrá dada más por el carry devengado que por la comprensión adicional de los spreads. En cuanto al crédito high yield preferimos emisiones con mayores volúmenes, más focalizadas en el segmento BB, con mayor calidad y menor apalancamiento.

De cara a los próximos meses somos moderadamente positivos con el comportamiento de las bolsas, en un entorno de crecimiento económico y subidas de los beneficios empresariales. Por zonas geográficas, en EE.UU. esperamos unos crecimientos de los beneficios de doble dígito, mientras que en Europa serán algo más moderados, en el entorno del dígito alto. Las razones de esta divergencia son un mayor dinamismo y fortaleza de la economía americana y un mayor peso del sector tecnológico en EE.UU., sector que goza de un mayor crecimiento estructural. Esperamos un mayor número de compañías obteniendo beneficios de la adopción de la IA en 2026, lo que debería impulsar una expansión de márgenes. Además, se podrían implementar políticas de desregulación lo que debería beneficiar al mercado, especialmente a algunos sectores como el financiero. En Europa, a pesar de la revalorización en 2025, las valoraciones siguen siendo más atractivas que en el mercado estadounidense. El entorno sigue siendo favorable para el sector financiero que tiene un peso relevante en los índices europeos, si bien es lógico esperar un rendimiento más moderado que el visto este año. El sector defensa también debería jugar un papel clave en este 2026. Europa debería conseguir mayor independencia militar y

vemos presupuestos nacionales al alza para fortalecer al sector, por lo que creemos que hay mucho potencial de crecimiento del sector a pesar de las revalorizaciones acumuladas. También prevemos una evolución positiva del sector industrial, donde el estímulo fiscal, especialmente de Alemania, debería seguir funcionando como viento de cola para las compañías del sector. Para las bolsas emergentes también somos positivos de cara a 2026 debido a un dólar débil, si bien no esperamos la fragilidad vista en 2025, tipos de interés más bajos, precios elevados en las principales materias primas donde los países emergentes, en muchos casos, suelen ser exportadores netos y valoraciones atractivas. No obstante, hay que tener en cuenta que existen riesgos a este escenario como son las tensiones geopolíticas o los elevados niveles de deuda de algunos Estados, por lo que no descartamos que podamos ver episodios puntuales de mayor volatilidad.

En cuanto a la cartera del fondo y con el contexto favorable descrito anteriormente, las perspectivas para 2026 son positivas para el crecimiento de los beneficios empresariales en los mercados emergentes. Con una cartera bien diversificada a nivel geográfico y sectorial, el fondo está bien posicionado para sacar provecho de las buenas expectativas para la región a la vez que reduce el riesgo derivado de una excesiva concentración.

10. Detalle de inversiones financieras

Descripción de la inversión y emisor	Divisa	Periodo actual		Periodo anterior	
		Valor de mercado	%	Valor de mercado	%
ES0000012C12 - Repo Bono del Estado 0,7% Inflaci 301133	EUR	0	0,00	757	3,22
ES0000012C12 - Repo Bono del Estado 0,7% Inflaci 301133	EUR	999	3,19	0	0,00
TOTAL ADQUISICIÓN TEMPORAL DE ACTIVOS		999	3,19	757	3,22
TOTAL RENTA FIJA		999	3,19	757	3,22
TOTAL INVERSIONES FINANCIERAS INTERIOR		999	3,19	757	3,22
IE00B4L5YC18 - ETF Ishares MSCI EM ACC	EUR	1.039	3,31	531	2,26
LU0231477265 - Aberdeen Gbl Asia Pacific Equity IAUSD	USD	903	2,88	781	3,32
LU0886779783 - Aberdeen GI Emmkt Equity G2 USD	USD	1.156	3,68	744	3,16
LU0231474593 - Aberdeen Global Japanese Equity I2 JPY	JPY	612	1,95	535	2,27
LU0278915607 - Aberdeen Global Emerging IACCUSD	USD	508	1,62	481	2,04
IE00BW0DJL69 - Baillie Gifford Emerg.Mark Leading Co.B	USD	1.012	3,23	807	3,43
LU0992629740 - Carmignac Emerging Discovery F Eur	EUR	919	2,93	812	3,45
LU1434524259 - Candriam Sri Equity Emerging Markets Ic	EUR	1.065	3,40	776	3,30
LU0133355080 - Candr Equities L Emerg Mkt I	EUR	1.036	3,30	863	3,67
LU0329761406 - Deutsche Emerg Mket Top Dividend FC USD	USD	1.125	3,59	839	3,56
LU0106252546 - SCHRODER ISF EMERGING MARKETS "C"	USD	993	3,16	795	3,38
LU0346390940 - Fidelity Emerging Markets Y USD	USD	1.189	3,79	816	3,47
LU0346391245 - Fidelity India Focus Y USD	USD	825	2,63	695	2,95
LU0594300500 - Fidelity China Consumer Y USD	USD	826	2,63	770	3,27
LU0234572450 - GS Emrg Market Eqty Ia	USD	1.079	3,44	786	3,34
LU1775953497 - Invesco Emerging Markets Equity ZAD	USD	1.173	3,74	809	3,44
LU0248044025 - JPMorgan Funds Emerging Markets Equity	USD	994	3,17	828	3,52
IE00BYQ4FT75 - Lazard Emerging Markets Equity A USD ACC	USD	1.069	3,41	0	0,00
IE00BK810371 - MAN GLG Asia Ex Japan Equity I USD	USD	1.149	3,66	833	3,54
LU0360480858 - MS Emerging Markets Equity Z USD	USD	1.027	3,27	773	3,29
LU1378878604 - ASIA OPPORTUNITY "Z" (USD) A	USD	805	2,57	820	3,48
LU0602539271 - Nordea 1 Emerg Stars Eq "BI" (EUR)	EUR	907	2,89	792	3,37
LU0188497985 - Pictet Emerging Markets Index "I" Acc	USD	1.055	3,36	780	3,32
LU0858455784 - Robeco QI Emerging Markets Act Eq I USD	USD	947	3,02	833	3,54
LU1036585435 - Robeco Emerging Stars Equities I USD	USD	989	3,15	823	3,50
LU0269905302 - SCHRODER ISF GLB EMERG MKT OPP "C" (USD)	USD	1.123	3,58	739	3,14
IE0005264431 - Old Mutual Pacific Equity A USD	USD	1.018	3,25	785	3,34
LU0195951610 - Frank Temp Inv Emg Mkt I Acc	USD	1.067	3,40	891	3,78
LU0143864329 - Threadneedle Global Emerging Mark IUUSD	USD	1.022	3,26	742	3,15
LU0571085686 - Vontobel Fund MTX SUST EMERG L ICAP USD	USD	1.016	3,24	684	2,91
LU0278093082 - Vontobel Emerging Markets Equity EQ I	USD	591	1,88	516	2,19
TOTAL IIC		30.237	96,41	22.679	96,36
TOTAL INVERSIONES FINANCIERAS EXTERIOR		30.237	96,41	22.679	96,36
TOTAL INVERSIONES FINANCIERAS		31.237	99,60	23.436	99,58

Notas: El período se refiere al final del trimestre o semestre, según sea el caso.
Los productos estructurados suponen un 0,00% de la cartera de inversiones financieras del fondo o compartimento.

11. Información sobre la política de remuneración

Gescooperativo, SGIIC, S.A. cuenta con una política de remuneración compatible con una gestión adecuada y eficaz de los riesgos y con los objetivos, los valores y los intereses a largo plazo propios y de las IIC que gestiona. La remuneración de todos los empleados tiene un componente fijo, que se corresponde con la función y responsabilidades del trabajador y

un componente variable ligado a la efectiva consecución por el empleado, su área o la empresa, de una serie de objetivos cuantitativos de carácter financiero incluyendo los resultados tanto de la entidad como de la unidad de negocio que se trate, y/o cualitativos en su nivel de desempeño, tales como la consecución de objetivos estratégicos, satisfacción del cliente, adecuación a la política de riesgo de la entidad, cumplimiento normativo, capacidad directiva y de liderazgo, trabajo en equipo, creatividad, y motivación. Por otro lado, el método para determinar la retribución variable anual de las unidades de control y gestión, no deberá comprometer su objetividad e independencia, ni crear conflictos de interés en sus respectivas funciones. A los efectos de la elaboración del documento sobre la política de remuneración de la Gestora se informa de la remuneración abonada por la sociedad a su personal, 29 empleados, a 31 de Diciembre de 2025. Asimismo, se indica el detalle de aquella parte del personal que se ha considerado colectivo identificado, empleados cuya actuación tiene una incidencia en el perfil de riesgo de la IIC, considerando como tales a los miembros del Consejo de Administración, al Director General, Subdirectora General, Directora Comercial, Director de Administración, Gestores de Inversión, Responsable de Cumplimiento Normativo y Responsable de Gestión de Riesgos, 13 personas. La cuantía total de la remuneración de la plantilla del año 2025 ascendió a 1.688.852,05 euros, de los cuales 1.404.022,05 euros correspondieron a remuneración fija y 284.830,00 euros a retribución variable. De los 29 empleados de la gestora, percibieron remuneración variable 29, y no existe remuneración ligada a la comisión de gestión variable de las IIC. La remuneración total abonada a cinco altos cargos ascendió a 562.450,00 euros (423.250 euros de remuneración fija, y 139.200,00 euros de remuneración variable). La remuneración abonada a ocho empleados, cuya actuación tuvo una incidencia material en el perfil de riesgo de las IIC gestionadas, ascendió a 521.762,01 euros, de los cuales 446.362,01 euros corresponden a remuneración fija y 75.400,00 euros a remuneración variable. La remuneración al Consejo de Administración supuso 12.000 euros, en concepto de dietas. Al menos una vez al año, se hará una evaluación interna central e independiente de la aplicación de la política remunerativa, al objeto de verificar si se cumplen las políticas y los procedimientos de remuneración adoptados por el órgano de dirección en su función supervisora. Durante el ejercicio 2025, las revisiones de la política remunerativa se han finalizado sin incidencias.

12. Información sobre las operaciones de financiación de valores, reutilización de las garantías y swaps de rendimiento total (Reglamento UE 2015/2365)

No aplica.