

RURAL TECNOLÓGICO RENTA VARIABLE, FI

Nº Registro CNMV: 2054

Informe Semestral del Segundo Semestre 2025

Gestora: GESCOOPERATIVO, S.A., S.G.I.I.C.
ERNST & YOUNG, S.L.

Depositorio: BANCO COOPERATIVO ESPAÑOL, S.A.

Auditor:

Grupo Gestora: BANCO COOPERATIVO
BBB (FITCH)

Grupo Depositorio: BANCO COOPERATIVO

Rating Depositorio:

El presente informe, junto con los últimos informes periódicos, se encuentran disponibles por medios telemáticos en www.cnmv.es.

La Entidad Gestora atenderá las consultas de los clientes, relacionadas con las IIC gestionadas en:

Dirección

Paseo de Recoletos nº3, 3ª Planta 28004 Madrid

Correo Electrónico

atencion.cliente.gescooperativo@bce.cajarural.com

Asimismo cuenta con un departamento o servicio de atención al cliente encargado de resolver las quejas y reclamaciones. La CNMV también pone a su disposición la Oficina de Atención al Inversor (902 149 200, e-mail: inversores@cnmv.es).

INFORMACIÓN FONDO

Fecha de registro: 17/03/2000

1. Política de inversión y divisa de denominación

Categoría

Tipo de fondo:

Otros

Vocación inversora: Renta Variable Internacional

Perfil de Riesgo: 5 en una escala del 1 al 7

Descripción general

Política de inversión: El fondo invierte más de un 85% de la exposición total en activos de renta variable fundamentalmente de elevada capitalización de países que integran la OCDE. En concreto en valores de los sectores tecnológicos, preferentemente en compañías que exploten las nuevas tecnologías, tanto del sector de telecomunicaciones, internet, biotecnología, farmacia y de otros sectores complementarios. Las empresas seleccionadas por el fondo serán fundamentalmente aquellas que componen el Nasdaq (mercado tecnológico americano), invirtiendo preferentemente y mayoritariamente de forma directa en los mercados de contado y sobreponderando o infraponderando el peso de los distintos valores en función de las expectativas de cada uno de ellos. No obstante, el fondo podrá invertir hasta un 25% de su cartera, en renta variable de sectores que no están directamente relacionados con el sector tecnológico. La exposición al riesgo divisa se situará por encima del 75% pudiendo alcanzar el 100%.

Operativa en instrumentos derivados

La metodología aplicada para calcular la exposición total al riesgo de mercado es el método del compromiso

Una información más detallada sobre la política de inversión del Fondo se puede encontrar en su folleto informativo.

Divisa de denominación EUR

2. Datos económicos

	Periodo actual	Periodo anterior	2025	2024
Índice de rotación de la cartera	0,00	0,00	0,00	0,00
Rentabilidad media de la liquidez (% anualizado)	1,51	1,79	1,65	2,77

Nota: El período se refiere al trimestre o semestre, según sea el caso. En el caso de IIC cuyo valor liquidativo no se determine diariamente, éste dato y el de patrimonio se refieren a los últimos disponibles

2.1.a) Datos generales.

Cuando no exista información disponible las correspondientes celdas aparecerán en blanco

CLASE	Nº de participaciones		Nº de partícipes		Divisa	Beneficios brutos distribuidos por participación		Inversión mínima	Distribuye dividendos
	Periodo actual	Periodo anterior	Periodo actual	Periodo anterior		Periodo actual	Periodo anterior		
CLASE ESTANDAR	287.791,19	268.394,95	24.135,00	21.759,00	EUR	0,00	0,00	6,00 Euros	NO
CLASE CARTERA	4.459,49	4.434,78	16,00	13,00	EUR	0,00	0,00		NO

Patrimonio (en miles)

CLASE	Divisa	Al final del periodo	Diciembre 2024	Diciembre 2023	Diciembre 2022
CLASE ESTANDAR	EUR	407.080	338.407	232.821	169.644
CLASE CARTERA	EUR	7.127	5.749	5.002	2.684

Valor liquidativo de la participación (*)

CLASE	Divisa	Al final del periodo	Diciembre 2024	Diciembre 2023	Diciembre 2022
CLASE ESTANDAR	EUR	1.414,4991	1.318,2403	965,5436	626,2433
CLASE CARTERA	EUR	1.598,1320	1.462,8067	1.052,3170	670,3479

(*)El valor liquidativo y, por tanto, su rentabilidad no recogen el efecto derivado del cargo individual al partícipe de la comisión de gestión sobre resultados:

Comisiones aplicadas en el período, sobre patrimonio medio

CLASE	Sist. Imputac.	Comisión de gestión							Comisión de depositario		
		% efectivamente cobrado						Base de cálculo	% efectivamente cobrado		Base de cálculo
		Periodo			Acumulada				Periodo	Acumulada	
		s/patrimonio	s/resultados	Total	s/patrimonio	s/resultados	Total				
CLASE ESTAND AR	al fondo	1,13		1,13	2,25		2,25	patrimonio	0,06	0,12	Patrimonio
CLASE CARTER A	al fondo	0,23		0,23	0,45		0,45	patrimonio	0,06	0,12	Patrimonio

2.2 Comportamiento

Cuando no exista información disponible las correspondientes celdas aparecerán en blanco

A) Individual CLASE ESTANDAR .Divisa EUR

Rentabilidad (% sin anualizar)	Acumulado 2025	Trimestral				Anual			
		Último trim (0)	Trim-1	Trim-2	Trim-3	2024	2023	2022	2020
Rentabilidad IIC	7,30	1,00	9,37	12,72	-13,82	36,53	54,18	-33,37	23,61

Rentabilidades extremas (i)	Trimestre actual		Último año		Últimos 3 años	
	%	Fecha	%	Fecha	%	Fecha
Rentabilidad mínima (%)	-4,08	10-10-2025	-7,95	03-04-2025	-5,96	03-02-2022
Rentabilidad máxima (%)	2,94	24-11-2025	13,07	09-04-2025	5,85	10-11-2022

(i) Sólo se informa para las clases con una antigüedad mínima del periodo solicitado y siempre que no se haya modificado su vocación inversora

Se refiere a las rentabilidades máximas y mínimas entre dos valores liquidativos consecutivos.

La periodicidad de cálculo del valor liquidativo es *diaria*

Recuerde que rentabilidades pasadas no presuponen rentabilidades futuras. Sólo se informa si se ha mantenido una política de inversión homogénea en el período.

Medidas de riesgo (%)	Acumulado 2025	Trimestral				Anual			
		Último trim (0)	Trim-1	Trim-2	Trim-3	2024	2023	2022	2020
Volatilidad(ii) de:									
Valor liquidativo	28,54	21,40	15,34	43,06	26,48	20,25	18,81	30,99	33,84
Ibex-35	16,24	11,58	12,66	23,70	14,65	13,32	14,15	19,69	34,30
Letra Tesoro 1 año	0,33	0,18	0,22	0,41	0,43	0,63	1,05	1,43	0,63
INDICE	24,30	18,80	12,31	37,17	22,40	19,14	18,00	31,40	36,64
VaR histórico del valor liquidativo(iii)	12,23	12,23	12,03	12,04	12,20	11,92	12,07	12,44	9,58

(ii) Volatilidad histórica: Indica el riesgo de un valor en un periodo, a mayor volatilidad mayor riesgo. A modo comparativo se ofrece la volatilidad de distintas referencias. Sólo se informa de la volatilidad para los períodos con política de inversión homogénea.

(iii) VaR histórico del valor liquidativo: Indica lo máximo que se puede perder, con un nivel de confianza del 99%, en el plazo de 1 mes, si se repitiese el comportamiento de la IIC de los últimos 5 años. El dato es a finales del periodo de referencia.

Gastos (% s/ patrimonio medio)	Acumulado 2025	Trimestral				Anual			
		Último trim (0)	Trim-1	Trim-2	Trim-3	2024	2023	2022	2020
Ratio total de gastos (iv)	2,39	0,60	0,60	0,60	0,59	2,39	2,39	2,42	2,43

(iv) Incluye los gastos directos soportados en el periodo de referencia: comisión de gestión sobre patrimonio, comisión de depositario, auditoría, servicios bancarios (salvo gastos de financiación), y resto de gastos de gestión corriente , en términos de porcentaje sobre patrimonio medio del periodo. En el caso de fondos/compartimentos que invierten más de un 10% de su patrimonio en otras IIC este ratio incluye, de forma adicional al anterior, los gastos soportados indirectamente, derivados de esas inversiones, que incluyen las comisiones de suscripción y reembolso. Este ratio no incluye la comisión de gestión sobre resultados ni los costes de transacción por la compraventa de valores.

En el caso de inversiones en IIC que no calculan su ratio de gastos, éste se ha estimado para incorporarlo en el ratio de gastos.

Evolución del valor liquidativo últimos 5 años

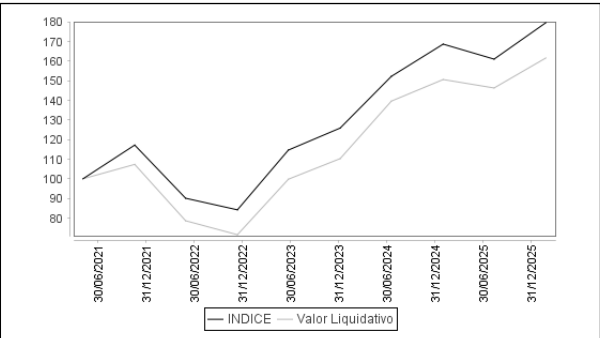

Rentabilidad semestral de los últimos 5 años

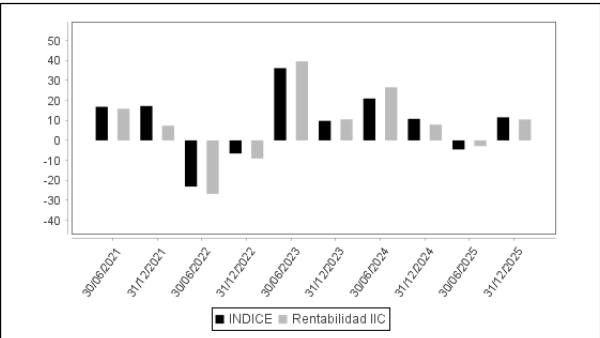

A) Individual CLASE CARTERA .Divisa EUR

Rentabilidad (% sin anualizar)	Acumulado 2025	Trimestral				Anual			
		Último trim (0)	Trim-1	Trim-2	Trim-3	2024	2023	2022	2020
Rentabilidad IIC	9,25	1,46	9,86	13,22	-13,43	39,01	56,98	-32,16	25,86

Rentabilidades extremas (i)	Trimestre actual		Último año		Últimos 3 años	
	%	Fecha	%	Fecha	%	Fecha
Rentabilidad mínima (%)	-4,08	10-10-2025	-7,95	03-04-2025	-5,96	03-02-2022
Rentabilidad máxima (%)	2,95	24-11-2025	13,08	09-04-2025	5,86	10-11-2022

(i) Sólo se informa para las clases con una antigüedad mínima del periodo solicitado y siempre que no se haya modificado su vocación inversora

Se refiere a las rentabilidades máximas y mínimas entre dos valores liquidativos consecutivos.

La periodicidad de cálculo del valor liquidativo es *diaria*

Recuerde que rentabilidades pasadas no presuponen rentabilidades futuras. Sólo se informa si se ha mantenido una política de inversión homogénea en el periodo.

Medidas de riesgo (%)	Acumulado 2025	Trimestral				Anual			
		Último trim (0)	Trim-1	Trim-2	Trim-3	2024	2023	2022	2020
Volatilidad(ii) de:									
Valor liquidativo	28,54	21,40	15,34	43,06	26,48	20,25	18,81	30,99	33,84
Ibex-35	16,24	11,58	12,66	23,70	14,65	13,32	14,15	19,69	34,30
Letra Tesoro 1 año	0,33	0,18	0,22	0,41	0,43	0,63	1,05	1,43	0,63
INDICE	24,30	18,80	12,31	37,17	22,40	19,14	18,00	31,40	36,64
VaR histórico del valor liquidativo(iii)	12,10	12,10	11,90	11,91	12,07	11,79	12,12	12,71	10,53

(ii) Volatilidad histórica: Indica el riesgo de un valor en un periodo, a mayor volatilidad mayor riesgo. A modo comparativo se ofrece la volatilidad de distintas referencias. Sólo se informa de la volatilidad para los periodos con política de inversión homogénea.

(iii) VaR histórico del valor liquidativo: Indica lo máximo que se puede perder, con un nivel de confianza del 99%, en el plazo de 1 mes, si se repitiese el comportamiento de la IIC de los últimos 5 años. El dato es a finales del periodo de referencia.

Gastos (% s/ patrimonio medio)	Acumulado 2025	Trimestral				Anual			
		Último trim (0)	Trim-1	Trim-2	Trim-3	2024	2023	2022	2020
Ratio total de gastos (iv)	0,59	0,15	0,15	0,15	0,14	0,59	0,59	0,62	0,63

(iv) Incluye los gastos directos soportados en el periodo de referencia: comisión de gestión sobre patrimonio, comisión de depositario, auditoría, servicios bancarios (salvo gastos de financiación), y resto de gastos de gestión corriente, en términos de porcentaje sobre patrimonio medio del periodo. En el caso de fondos/compartimentos que invierten más de un 10% de su patrimonio en otras IIC este ratio incluye, de forma adicional al anterior, los gastos soportados indirectamente, derivados de esas inversiones, que incluyen las comisiones de suscripción y reembolso. Este ratio no incluye la comisión de gestión sobre resultados ni los costes de transacción por la compraventa de valores.

En el caso de inversiones en IIC que no calculan su ratio de gastos, éste se ha estimado para incorporarlo en el ratio de gastos.

Evolución del valor liquidativo últimos 5 años

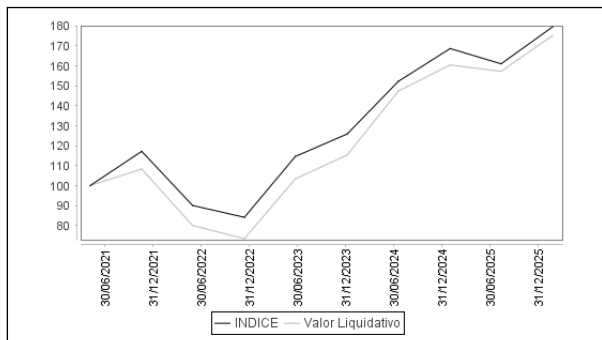

Rentabilidad semestral de los últimos 5 años

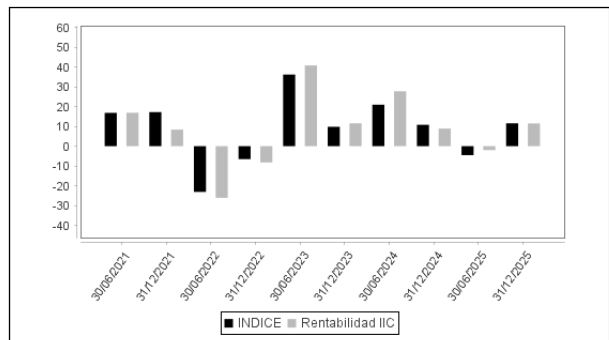

B) Comparativa

Durante el periodo de referencia, la rentabilidad media en el periodo de referencia de los fondos gestionados por la Sociedad Gestora se presenta en el cuadro adjunto. Los fondos se agrupan según su vocación inversora.

Vocación inversora	Patrimonio gestionado* (miles de euros)	Nº de partícipes*	Rentabilidad Semestral media**
Renta Fija Euro	2.211.512	65.283	1
Renta Fija Internacional	366.882	12.978	1
Renta Fija Mixta Euro	837.314	33.631	2
Renta Fija Mixta Internacional	1.759.468	61.836	3
Renta Variable Mixta Euro	0	0	0
Renta Variable Mixta Internacional	1.395.071	61.583	4
Renta Variable Euro	120.472	9.108	12
Renta Variable Internacional	836.298	51.285	12
IIC de Gestión Pasiva	0	0	0
Garantizado de Rendimiento Fijo	1.838.699	40.497	1
Garantizado de Rendimiento Variable	71.098	2.194	6
De Garantía Parcial	0	0	0
Retorno Absoluto	0	0	0
Global	0	0	0
FMM a Corto Plazo de Valor Liquidativo Variable	0	0	0
FMM a Corto Plazo de Valor Liq. Constante de Deuda Pública	0	0	0
FMM a Corto Plazo de Valor Liquidativo de Baja Volatilidad	0	0	0
FMM Estándar de Valor Liquidativo Variable	0	0	0
Renta Fija Euro Corto Plazo	1.760.120	37.523	1
IIC que Replica un Índice	0	0	0

Vocación inversora	Patrimonio gestionado* (miles de euros)	Nº de partícipes*	Rentabilidad Semestral media**
IIC con Objetivo Concreto de Rentabilidad No Garantizado	17.971	253	0
Total fondos	11.214.905	376.171	2,51

*Medias.

**Rentabilidad media ponderada por patrimonio medio de cada FI en el periodo

2.3 Distribución del patrimonio al cierre del período (Importes en miles de EUR)

Distribución del patrimonio	Fin período actual		Fin período anterior	
	Importe	% sobre patrimonio	Importe	% sobre patrimonio
(+) INVERSIONES FINANCIERAS	409.875	98,95	346.679	99,04
* Cartera interior	2.063	0,50	1.874	0,54
* Cartera exterior	407.812	98,46	344.805	98,50
* Intereses de la cartera de inversión	0	0,00	0	0,00
* Inversiones dudosas, morosas o en litigio	0	0,00	0	0,00
(+) LIQUIDEZ (TESORERÍA)	4.597	1,11	4.208	1,20
(+/-) RESTO	-265	-0,06	-832	-0,24
TOTAL PATRIMONIO	414.207	100,00 %	350.054	100,00 %

Notas:

El período se refiere al trimestre o semestre, según sea el caso.

Las inversiones financieras se informan a valor e estimado de realización.

2.4 Estado de variación patrimonial

	% sobre patrimonio medio			% variación respecto fin periodo anterior
	Variación del período actual	Variación del periodo anterior	Variación acumulada anual	
PATRIMONIO FIN PERIODO ANTERIOR (miles de EUR)	350.054	344.156	344.156	
± Suscripciones/ reembolsos (neto)	7,05	5,49	12,66	49,54
- Beneficios brutos distribuidos	0,00	0,00	0,00	0,00
± Rendimientos netos	9,38	-3,73	6,63	-251,56
(+) Rendimientos de gestión	10,66	-2,53	9,11	-509,71
+ Intereses	0,01	0,01	0,01	-20,51
+ Dividendos	0,00	0,00	0,00	0,00
± Resultados en renta fija (realizadas o no)	0,01	0,01	0,02	-17,97
± Resultados en renta variable (realizadas o no)	10,64	-2,48	9,15	-599,99
± Resultados en depósitos (realizadas o no)	0,00	0,00	0,00	0,00
± Resultado en derivados (realizadas o no)	-0,01	0,00	-0,01	237,46
± Resultado en IIC (realizados o no)	0,00	0,00	0,00	0,00
± Otros resultados	0,01	-0,07	-0,06	-108,70
± Otros rendimientos	0,00	0,00	0,00	0,00
(-) Gastos repercutidos	-1,28	-1,20	-2,48	258,15
- Comisión de gestión	-1,12	-1,10	-2,22	18,31
- Comisión de depositario	-0,06	-0,06	-0,12	18,37
- Gastos por servicios exteriores	-0,01	-0,01	-0,01	1,15
- Otros gastos de gestión corriente	0,00	0,00	0,00	6,25
- Otros gastos repercutidos	-0,09	-0,03	-0,13	214,07
(+) Ingresos	0,00	0,00	0,00	0,00
+ Comisiones de descuento a favor de la IIC	0,00	0,00	0,00	0,00
+ Comisiones retrocedidas	0,00	0,00	0,00	0,00
+ Otros ingresos	0,00	0,00	0,00	0,00
PATRIMONIO FIN PERIODO ACTUAL (miles de EUR)	414.207	350.054	414.207	

Nota: El período se refiere al trimestre o semestre, según sea el caso.

3. Inversiones financieras

3.1 Inversiones financieras a valor estimado de realización (en miles de EUR) y en porcentaje sobre el patrimonio, al cierre del periodo

Descripción de la inversión y emisor	Periodo actual		Periodo anterior	
	Valor de mercado	%	Valor de mercado	%
TOTAL ADQUISICIÓN TEMPORAL DE ACTIVOS	2.063	0,50	1.874	0,54
TOTAL RENTA FIJA	2.063	0,50	1.874	0,54
TOTAL INVERSIONES FINANCIERAS INTERIOR	2.063	0,50	1.874	0,54
TOTAL RV COTIZADA	407.812	98,46	344.805	98,50
TOTAL RENTA VARIABLE	407.812	98,46	344.805	98,50
TOTAL INVERSIONES FINANCIERAS EXTERIOR	407.812	98,46	344.805	98,50
TOTAL INVERSIONES FINANCIERAS	409.875	98,95	346.679	99,04

Notas: El período se refiere al final del trimestre o semestre, según sea el caso.

Los productos estructurados suponen un 0,00% de la cartera de inversiones financieras del fondo o compartimento.

3.2 Distribución de las inversiones financieras, al cierre del período: Porcentaje respecto al patrimonio total

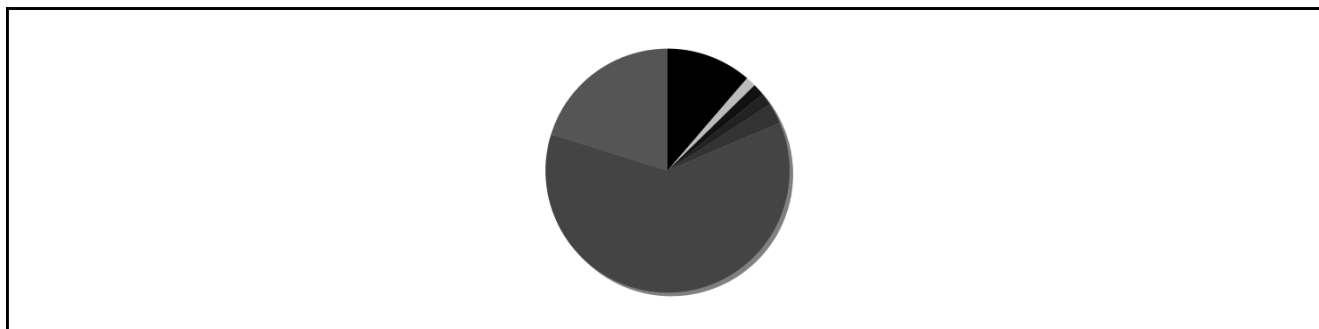

3.3 Operativa en derivados. Resumen de las posiciones abiertas al cierre del periodo (importes en miles de EUR)

Subyacente	Instrumento	Importe nominal comprometido	Objetivo de la inversión
DIV: USD	Venta Forward Divisa EUR/USD Física	764	Inversión
Total subyacente tipo de cambio		764	
TOTAL OBLIGACIONES		764	

4. Hechos relevantes

	SI	NO
a. Suspensión temporal de suscripciones/reembolsos		X
b. Reanudación de suscripciones/reembolsos		X
c. Reembolso de patrimonio significativo		X
d. Endeudamiento superior al 5% del patrimonio		X
e. Sustitución de la sociedad gestora		X
f. Sustitución de la entidad depositaria		X
g. Cambio de control de la sociedad gestora		X
h. Cambio en elementos esenciales del folleto informativo		X
i. Autorización del proceso de fusión		X
j. Otros hechos relevantes	X	

5. Anexo explicativo de hechos relevantes

--

Con fecha 30 de diciembre, se comunica que a partir del 1 de enero de 2026, se reduce la comisión de depositario aplicable pasando a ser el 0,09% anual sobre el patrimonio

6. Operaciones vinculadas y otras informaciones

	SI	NO
a. Partícipes significativos en el patrimonio del fondo (porcentaje superior al 20%)		X
b. Modificaciones de escasa relevancia en el Reglamento		X
c. Gestora y el depositario son del mismo grupo (según artículo 4 de la LMV)	X	
d. Se han realizado operaciones de adquisición y venta de valores en los que el depositario ha actuado como vendedor o comprador, respectivamente		X
e. Se han adquirido valores o instrumentos financieros emitidos o avalados por alguna entidad del grupo de la gestora o depositario, o alguno de éstos ha actuado como colocador, asegurador, director o asesor, o se han prestado valores a entidades vinculadas.		X
f. Se han adquirido valores o instrumentos financieros cuya contrapartida ha sido otra una entidad del grupo de la gestora o depositario, u otra IIC gestionada por la misma gestora u otra gestora del grupo.	X	
g. Se han percibido ingresos por entidades del grupo de la gestora que tienen como origen comisiones o gastos satisfechos por la IIC.		X
h. Otras informaciones u operaciones vinculadas	X	

7. Anexo explicativo sobre operaciones vinculadas y otras informaciones

f.) El importe de las adquisiciones de valores o instrumentos financieros cuya contrapartida ha sido una entidad del grupo de la gestora o depositario, u otra IIC gestionada por la misma gestora u otra gestora del grupo es 440.194.985,33 euros, suponiendo un 112,69% sobre el patrimonio medio de la IIC en el período de referencia.

f.) El importe de las enajenaciones de valores o instrumentos financieros cuya contrapartida ha sido una entidad del grupo de la gestora o depositario, u otra IIC gestionada por la misma gestora u otra gestora del grupo es 410.458.250,32 euros, suponiendo un 105,07% sobre el patrimonio medio de la IIC en el período de referencia.

h.) La Sociedad Gestora cuenta con procedimientos para evitar conflictos de interés.

8. Información y advertencias a instancia de la CNMV

No aplica

9. Anexo explicativo del informe periódico

El periodo de referencia de este informe es del 30 de junio al 31 de diciembre de 2025.

1. SITUACION DE LOS MERCADOS Y EVOLUCIÓN DEL FONDO.

a) Visión de la gestora/sociedad sobre la situación de los mercados.

El 2025 destaca por la positiva evolución de los activos de renta fija y renta variable, aunque no exento de repuntes puntuales de volatilidad en un contexto de incertidumbre geopolítica y económica. La resiliencia de la economía, el soporte de los beneficios empresariales y una política monetaria favorable han permitido que algunos de los principales índices mundiales cerraran cerca de máximos históricos. La primera parte del año estuvo marcada por las tensiones comerciales desencadenadas a principios de abril tras el "Liberation Day", cuando la política arancelaria de la administración estadounidense provocaba una corrección significativa en los mercados financieros, recuperándose posteriormente según se reducía la incertidumbre y los distintos países iban cerrando acuerdos comerciales con EE.UU. A ello, se le han sumado otros factores como la preocupación por la sostenibilidad de los niveles de deuda y déficit público en países como EE.UU. o Francia, el cierre de la administración americana con la consecuente falta de publicación de datos macroeconómicos, el cuestionamiento de la independencia de la Fed, además del escepticismo sobre las valoraciones alcanzadas en algunas compañías vinculadas a la temática de la inteligencia artificial.

Desde el punto de vista macroeconómico, la evolución sigue siendo positiva, aunque más moderada, con el mercado

laboral y la inflación una vez más como principales focos de atención. EE.UU. destaca por la resiliencia de su economía y mercado laboral, aunque la credibilidad de los últimos datos se ha visto afectada por retrasos o ausencia de publicaciones debido al cierre de la administración. La región muestra un mercado laboral en desaceleración, con los datos de empleo cayendo en cuatro de los últimos seis meses y la tasa de desempleo en 4,4% en diciembre, aunque sin señales de deterioro en la economía. El PIB, tras un primer trimestre en negativo por la anticipación de importaciones para evitar aranceles, se mantuvo sólido durante el año, destacando el tercer trimestre en el que creció a una tasa del 4,3%, impulsado por un consumo robusto, exportaciones y gasto gubernamental. El PMI manufacturero no ha mostrado una tendencia clara, en julio caía de forma puntual por debajo de 50, para recuperarse el resto del año y cerrar noviembre en 52,2. Por su parte, el PMI de servicios refleja una mayor fortaleza cerrando en 54,1.

En Europa, el crecimiento económico sigue siendo desigual dada la divergencia entre sus economías. Alemania e Italia mostraron un crecimiento trimestral negativo en el segundo trimestre y prácticamente plano en el tercero, a diferencia de España que sigue destacando positivamente gracias al consumo privado y la inversión. Ante esta situación, algunos gobiernos han anunciado medidas de gran calado. Un ejemplo es Alemania, presentando un presupuesto para 2026 que incluye inversiones en infraestructuras y digitalización, entre otros, lo que debería ayudar a compensar unos datos macro débiles. Francia, por su parte, refleja un entorno político y fiscal complejo. Pese a mostrar un crecimiento de menos a más durante el año, sigue inmersa en la negociación presupuestaria, sin lograr acuerdo y prorrogando los presupuestos para 2026. Con todo ello, el PIB europeo del tercer trimestre se mantuvo en 1,4% interanual, mientras que los PMIs se debilitaron en diciembre, con el manufacturero cayendo a 48,8 y el de servicios situándose en 52,4. Por su parte, China no logra salir de su letargo económico debido a la falta de mejora en el mercado inmobiliario y la debilidad de la demanda interna. No obstante, ha mostrado algunas señales más optimistas a lo largo del año tras nuevas políticas de incentivos dirigidas al sector industrial, en especial para reducir el exceso de capacidad, lo que podría repercutir en la ventaja competitiva del país. Por otro lado, la narrativa entorno a la inflación permanece bajo control. En EE.UU., durante buena parte del año se ha resistido a bajar del entorno del 3%. El dato de noviembre sorprendió a la baja, quedando la tasa general en 2,7% y la subyacente en 2,6%, si bien se cuestiona su fiabilidad tras el parón administrativo. En la Eurozona, la inflación se sitúa ya cerca del objetivo del 2%, situándose la tasa general en 2,2% y la subyacente en 2,4% en noviembre.

La actuación de los principales bancos centrales ha sido de políticas monetarias expansivas, con recortes de los tipos de interés, aunque a distintos ritmos. Este año la autoridad estadounidense los ha rebajado hasta el rango 3,50%-3,75%, 75 p.b. debido, sobre todo, al enfriamiento del mercado laboral, con una inflación que persiste por encima del objetivo, pero más moderada. En cambio, el BCE los ha bajado 100 p.b. en el primer semestre, hasta situar la tasa de depósito en el 2% con el objetivo de estimular la economía, manteniéndolos en la segunda parte del año, gracias a unos niveles de inflación cercanos al objetivo y unos niveles de desempleo históricamente muy bajos. Esta pausa ha reforzado la percepción del mercado de que el ciclo bajista podría estar cerca de su tramo final, salvo deterioro del crecimiento. Por su parte, el Banco de Inglaterra ha rebajado también los tipos de interés 100 p.b. hasta el 3,75% debido a la combinación de inflación descendente, aunque todavía muy por encima del objetivo, crecimiento débil, mercado laboral más flojo y respaldo de medidas de política fiscal expansiva. Por último, el Banco de Japón ha elevado el tipo oficial en 50 p.b., alcanzando el 0,75%, el nivel más alto desde 1995, siendo el único gran banco central en esta dirección. Para el 2026 la dirección de la política monetaria vendrá determinada por la evolución del crecimiento, inflación y los datos de empleo.

En los mercados de renta fija, el comportamiento de las curvas de tipos ha estado condicionado por el ciclo de recortes de tipos de los bancos centrales, la evolución de los datos inflación subyacente, las tensiones geopolíticas y, de forma creciente, el ruido fiscal (déficits públicos y mayores necesidades de financiación). Las curvas soberanas a nivel general han ganado pendiente, aumentando el diferencial de rentabilidad entre duraciones largas y cortas. Los tramos cortos reaccionaron a las bajadas de tipos mientras que los tramos largos incorporaron primas por riesgo fiscal y mayor oferta de deuda. En el tramo corto, las caídas más destacadas se han dado en EE.UU. y Reino Unido, dos economías donde el ciclo de bajadas de tipos se espera que concluya en 2026. Por el contrario, en la Eurozona ha tenido lugar en general un ligero repunte en las tirs de Alemania, Francia y España y caídas en otros como Portugal, pero sobre todo en Italia. Así, los bonos a 2 años de Alemania, España y Francia cerraban en niveles del 2,12%, 2,27% y 2,32% frente al 2,08%, 2,25% y 2,27%, respectivamente, del año anterior. Destaca la deuda a 2 años italiana que ha cerrado el ejercicio en el 2,20% frente al 2,42% anterior. En los tramos largos, destaca la divergencia entre EE.UU. y la Eurozona; el bono estadounidense a 10 años ha recortado hasta el 4,17% frente al 4,57% a cierre de 2024, primando un ciclo de bajadas de tipos sobre unas elevadas cifras de déficit público. En la Eurozona, lo más relevante en este tramo ha sido el repunte de rentabilidades, siendo mucho más contenida en los países periféricos. Destaca el buen comportamiento en el tramo largo de España, Portugal e Italia por el estrechamiento de sus primas de riesgo, apoyados en su crecimiento, disciplina fiscal y mejoras de rating por parte de las principales agencias. Los bonos a 10 años de España e Italia finalizan el período en el 3,29% y 3,55% respectivamente frente al 3,06% y 3,52% con que cerraron el ejercicio pasado. El mercado ha penalizado más a los

países con déficits elevados, bajo crecimiento o inestabilidad política, como Francia y Alemania. Así, las dudas sobre el crecimiento en Alemania y las mayores necesidades de financiación debido al aumento del gasto público en defensa e infraestructuras, han provocado ventas en la deuda alemana con el repunte del bono a 10 años hasta el 2,86% desde el 2,37%.

En 2025 los diferenciales de crédito se estrecharon hasta niveles históricamente bajos, impulsados por la resiliencia macro, buenos resultados empresariales y el entorno monetario más laxo. Tras el episodio de volatilidad asociado al "Liberation Day", la mayoría de segmentos dentro del crédito recuperaron posiciones. Otros sobresaltos como la crisis política en Francia o problemas en bancos pequeños en EE.UU. provocaron ampliaciones puntuales en los diferenciales. Por regiones, el crédito con grado de inversión registró una rentabilidad del 7,8% en EE.UU. y del 3% en la Eurozona. En el segmento high yield, los retornos fueron del 8,6% en EE.UU. y del 5% en Europa.

Los principales índices de renta variable han cerrado un ejercicio muy positivo con ganancias generalizadas gracias a la positiva evolución de los beneficios empresariales. Si bien en la primera mitad del año, los anuncios sobre aranceles dejaban caídas cercanas al 15% en tan solo tres días, el mercado supo sobreponerse de manera rápida y notable, testeando máximos históricos en los principales índices mundiales. La segunda parte del año fue más estable, aunque no exenta de volatilidad. Así, el foco se ha centrado en el sector tecnológico, cuestionándose las valoraciones de ciertas compañías relacionadas con la temática de la inteligencia artificial, la circularidad de los numerosos acuerdos que se han cerrado entre los principales actores del sector y la necesidad de financiación para materializar las inversiones necesarias para su desarrollo. Esto llevó a los inversores a ser selectivos en cuanto a las compañías realmente beneficiadas y capaces de monetizar a día de hoy el desarrollo de la nueva tecnología, recuperando rápidamente la confianza conforme los principales líderes del sector presentaban resultados. Ha sido precisamente el sector tecnológico americano el principal contribuidor al crecimiento de los beneficios empresariales del año, de ahí el crecimiento superior de EE.UU. frente a Europa, donde los BPA del tercer trimestre del S&P crecían un 16% interanual, comparado con el 1% de Europa. El retorno al foco en los fundamentales ha impulsado la continuidad de la tendencia alcista en los principales índices, respaldados por unos resultados empresariales que, aunque se han moderado, siguen mostrando un crecimiento favorable. Hay que destacar en el año la positiva evolución del Ibex 35 con una subida del 49%, beneficiado por su mayor exposición al sector financiero, al igual que el Ftse MIB italiano (31%). El resto de países europeos no se quedaban atrás, con el Dax alemán (22%), Portugal (20%), la bolsa inglesa (20%) y Francia (10%). En el caso de EE.UU., tras unos años de comportamiento excepcional, la dinámica ha sido similar, el índice tecnológico Nasdaq 100 registraba un avance del 20% y el S&P 500 del 16% en moneda local. Este entorno optimista se trasladaba de igual modo al MSCI Emergentes que ha subido un 30,6% en dólares. A nivel sectorial, en Europa volvía a destacar el sector bancario (67%), recursos básicos (28%), tras dos años flojos por su exposición a China, utilities (28%) o industriales (21%). Este último sector impulsado por compañías de defensa, donde los principales referentes cerraban con subidas anuales en el rango del 160%-260% ante los planes de aumento de gasto en defensa de los Estados. El sector tecnológico con una subida del 3%, se quedaba bastante rezagado frente a su homólogo americano (23%), principalmente por la tipología y peso de las compañías que componen el índice. Por el lado negativo, sufría el sector de media (-15%), químicas (-7%) y el sector autos (-5%) con gran dispersión entre las compañías, ya que los fabricantes premium registraban subidas del 15% mientras que las compañías de gran consumo cerraban con caídas cercanas al 25%.

En divisas, el dólar, tras haber presentado la mayor caída frente al euro en el primer semestre desde el año 1973, permanecía estable en la segunda parte del año, si bien el balance anual es de una caída del 13,4%. La debilidad mostrada por la divisa estadounidense responde en parte a la desconfianza en la sostenibilidad de la deuda americana o un entorno más propicio de bajadas de tipos.

b) Decisiones generales de inversión adoptadas.

Durante el semestre Rural Tecnológico Renta Variable ha mantenido unos niveles de inversión en renta variable que han rondado el 98%-99%, es decir, prácticamente invertidos al máximo posible. No hemos hecho grandes cambios en cartera, sobre todo en las posiciones más relevantes. Especialmente relevante es el peso en las compañías conocidas como las 7 magníficas, donde estamos sobreponderados. Esta sobreponderación es la que nos ha permitido batir al índice de referencia tanto en 2024 como en 2025. Creemos que estas compañías, lejos de tener agotado el potencial por las revalorizaciones acontecidas en los últimos tiempos, están incrementando sus ventajas competitivas con la llegada de la Inteligencia Artificial. El capex de estas compañías se va a incrementar de forma muy notable en los próximos trimestres y, aunque sea un elemento de drenaje de generación de caja en el corto plazo, creemos que es un elemento clave para la sostenibilidad de los crecimientos futuros, dando soporte a las valoraciones actuales. También relevante es el subsector de semiconductores, donde tenemos un peso relevante en compañías como Broadcom, AMD, ASML, TSMC, Applied

Materials, entre otras. A pesar de la revalorización de gran parte de estas compañías en el segundo semestre del año, no hemos reducido posición, incluso por efecto mercado se ha incrementado.

c) Índice de referencia.

El índice de referencia del fondo es el Nasdaq 100 Net Return (con dividendos incluidos). La utilidad del índice es la de ilustrar al partícipe acerca del riesgo potencial de su inversión en el fondo, por ser un índice representativo del comportamiento de los valores o mercados en los que invierte el fondo sin estar limitada la inversión a los mismos y/o sus componentes. Sin embargo, la rentabilidad del Fondo no estará determinada por la revalorización de dicho índice, es decir, es un índice de referencia a efectos informativos. La rentabilidad del índice de referencia en el semestre fue del 11,7% (si convertimos la rentabilidad del índice a euros, ésta sería del 11,96%). La rentabilidad del índice de referencia en el año fue del 21,02% (si convertimos la rentabilidad del índice a euros, ésta sería del 6,72%). En relación al comportamiento relativo del fondo contra el índice de referencia informamos que el active share del fondo es del 37,8%, el tracking error es el 10,69% y el coeficiente de correlación del 0,93.

d) Evolución del Patrimonio, partícipes, rentabilidad y gastos de la IIC.

El patrimonio del fondo al cierre del semestre en su clase estándar alcanza 407.080 miles de euros, un 18,44% superior respecto a finales de junio. La clase cartera asciende a 7.126 miles de euros, un 12,09% superior. El número de partícipes en la clase estándar creció un 10,91%, hasta los 24.135. En la clase cartera, el número de partícipes se incrementó hasta los 16, una subida del 23%. Rural Tecnológico Renta Variable FI ha cerrado el semestre con un valor liquidativo en su clase estándar de 1.414,4991 euros, lo que implica una rentabilidad del 10,46% (7,3% en el conjunto del año). El valor liquidativo en la clase cartera asciende a 1.598,132 euros, lo que implica una rentabilidad del 11,47% (9,25% en el conjunto del año). La rentabilidad diaria máxima fue del 13,08% en el último año para la clase cartera y del 13,07% en el último año para la clase estándar, mientras que la rentabilidad mínima diaria fue del -7,95% en el último año para ambas clases. Los gastos totales soportados por el fondo en el periodo fueron del 1,2% para la clase estándar y del 0,3% para la clase cartera (2,39% y 0,59% anual). La liquidez del fondo se ha remunerado a un tipo medio anualizado del 1,51% en el último trimestre y del 1,65% en el último año.

e) Rendimiento del fondo en comparación con el resto de fondos de la gestora.

Los fondos de la misma categoría gestionados por Gescooperativo SGIIC tuvieron una rentabilidad media ponderada del 12,03% en el semestre.

2. INFORMACION SOBRE LAS INVERSIONES.

a) Inversiones concretas realizadas durante el periodo.

En cuanto a las inversiones, en este periodo hemos no incorporado a compañías nuevas en cartera. Sí que hemos incrementado la posición existentes en numerosas compañías como TSMC, ASML, Marvell Technologies, Palo Alto, Mercadolibre, Dell, Arista Networks, Oracle, Qualcomm o Autodesk, por citar algunos ejemplos.

En cuanto a las desinversiones, hemos vendido totalmente las posiciones en Moderna y Starbucks. Además, hemos bajado el peso en Airbnb, donde hemos perdido convicción en la tesis de inversión.

Alphabet fue el mayor contribuidor de rentabilidad de la cartera en el semestre, con una subida del 77,1% en el semestre (con dividendos y en usd) para un peso medio del 7,2%. La compañía presentó su nuevo modelo de IA, Gemini 3, el cual tuvo muy buena acogida por el mercado a la par que subió a las primeras posiciones en los benchmarks de IA. Todo ello lo ha conseguido con sus propios chips específicos, sin tener que recurrir a Nvidia, lo cual demuestra el elevado desarrollo tecnológico de Alphabet en materia de IA. Además, sus últimos resultados trimestrales fueron muy positivos, con un beneficio por acción un 27% por encima de lo que descontaba el mercado antes de la publicación. Para 2026 seguimos siendo positivos con la compañía, a pesar de que su múltiplo de valoración se ha expandido. Por ejemplo, su división de Cloud la vemos creciendo al 50%. En segundo lugar, destacar la aportación de Micron Technology, con una subida del 132% en el semestre para un peso medio del 2,5%. La compañía se ha visto beneficiada del incremento de precio en las memorias DRAM y HBM (para IA). Esta subida de precios ha provocado que la compañía haya guiado al mercado un 75% por encima de consenso para los próximos trimestres, lo cual es muy significativo. Vemos tensionados los precios de las memorias (ya sean de almacenamiento, aleatoria, para IA, etc.) en 2026 debido a que la capacidad productiva tardará varios años en ajustarse, por lo que seguimos viendo desbalanceada la oferta y la demanda. El tercer mayor contribuidor fue Apple, con una subida del 32,7% (en usd y con dividendos incluidos) para un peso medio del 7,5%. La compañía está teniendo muy buena evolución en las ventas de su nuevo terminal Iphone 17, incluso con sorpresas muy positivas desde China. Todo ello provocó que la compañía guiara al mercado con un crecimiento esperado de ingresos para el próximo trimestre del 10%, cuando el mercado esperaba un 6%. Por ultimo destacar a Nvidia, con una subida del 18% para un peso medio del 9,6%. Después de fortísimas subidas en 2023 (+239%) y 2024 (+171%), 2025 también ha sido muy positivo para

la evolución de la acción, aunque de forma más comedida. Los fundamentales de Nvidia siguen muy sólidos; mayor producción de racks y márgenes mejorando ligeramente son los mayores logros de 2025. Aunque la competencia acecha, creemos que Nvidia tiene una ventaja sólida en cuanto a entrenamiento de IA se refiere, además se está reforzando con compras inorgánicas para ser relevante también en la vertical de inferencia de IA.

Por el lado negativo, el mayor detractor de rentabilidad para el fondo en el periodo ha sido Strategy, con una caída del 61% para un peso medio del 2,3%. El motivo de la caída radica fundamental en la caída del precio del bitcoin. Debido a ello, entre otras razones, el mercado ha dejado de cotizar con prima a la compañía respecto a sus tenencias de Bitcoin. En nuestra opinión el balance de Strategy es robusto, y no tendrá que vender Bitcoin para repagar deuda aunque el precio del subyacente cayera desde estos niveles. En segundo lugar mencionar a Netflix, con una caída del 30% para un peso medio del 3,3%. Netflix ha realizado una OPA por la compañía Warner Bros Discovery. El mercado ha sido cauto con Netflix debido a esta operación corporativa debido a su tamaño, además de no estar exenta de otras posibles OPAs por parte de terceros (Paramount). En nuestra opinión la propiedad intelectual de Warner Bros tendría mucho encaje en el actual Netflix, y aunque tiene riesgos de ejecución, somos positivos en el medio plazo. Netflix espera que la operación, de realizarse, sea financieramente acretiva en el segundo año. En tercer lugar mencionar el comportamiento de The Trade Desk, con una caída del 47% para un peso medio del 0,9%, después de tener problemas para justificar sus tarifas más elevadas a los anunciantes. Por último, mencionar a la compañía de ciberseguridad Zscaler, con una caída del 27% para un peso medio del 1,44%. Aunque los resultados trimestrales de la compañía fueron positivos, al mercado no le gustó que la compañía bajara guías para los próximos trimestres, en especial en su negocio central SSE. Somos positivos con estas 4 compañías en el medio plazo, y creemos que los problemas son puntuales, aunque monitorearemos la evolución de sus negocios subyacentes.

Todas las rentabilidades mencionadas de los contribuidores positivos y negativos son en moneda local y teniendo en cuenta dividendos.

b) Operativa de préstamo de valores.

No se han realizado operaciones de préstamo de valores.

c) Operativa en derivados y adquisición temporal de activos.

A lo largo del periodo no se han realizado operaciones de derivados. En cuanto a las adquisiciones temporales de activos, no se realizan en plazo superior a 7 días.

d) Otra información sobre inversiones.

En cuanto a los activos que se encuentran en circunstancias excepcionales, actualmente no tenemos ningún valor en esta situación a cierre de periodo. Por otro lado, el fondo se había adherido a una class action/demanda colectiva contra las compañías Stericycle, Kraft, Wirecard, Sandisk Cognizant y con E-mini futures. La reclamación continua y este 2025 se ha recuperado dinero en los casos de Cognizant (80,44 usd), Mini Futures (12,75 usd), Stericycle (1.125,53 usd), Symantec (15,57 usd), Kraft (8,439,67 usd) y Sandisk (250,3 usd). El importe percibido no ha tenido un impacto material en el valor liquidativo. La Sociedad Gestora tiene contratados los servicios de una entidad con dilatada experiencia en este tipo de procedimientos judiciales para facilitar el cobro de las indemnizaciones correspondientes. Esta entidad cobrará exclusivamente una comisión de éxito por dicho servicio. Además, durante este 2025 nos hemos adherido a una demanda judicial contra Alibaba. El importe a percibir como resultado de este proceso no tendría tampoco un impacto material en el valor liquidativo

3. EVOLUCION DEL OBJETIVO CONCRETO DE RENTABILIDAD.

No aplica.

4. RIESGO ASUMIDO POR EL FONDO.

El riesgo asumido por el Fondo, medido por la volatilidad de su valor liquidativo diario, ha sido del 28,54% (ambas clases y dato anual), frente al 24,30% de su índice de referencia. La volatilidad histórica es un indicador de riesgo que nos da cierta información acerca de la magnitud de los movimientos que cabe esperar en el valor liquidativo del fondo, aunque no debe usarse como una predicción o un límite de pérdida máxima. El VAR del fondo a 31 de diciembre es del 12,23% para la clase estándar y 12,1% para la clase cartera. El VAR indica la cantidad máxima que se puede perder, con un nivel de confianza del 99%, en el plazo de 1 mes, si se repitiese el comportamiento de la IIC de los últimos 5 años.

5. EJERCICIO DERECHOS POLITICOS.

Gescooperativo publicará anualmente la aplicación de su política de implicación, incluida una descripción general de su comportamiento en relación con sus derechos de voto y una explicación de las votaciones más importantes. Esta información estará disponible en www.gescooperativo.es/sites/default/files/PaGINA-PRINCIPAL/Sostenibles/Voto.pdf

6. INFORMACION Y ADVERTENCIAS CNMV.

No aplica.

7. ENTIDADES BENEFICIARIAS DEL FONDO SOLIDARIO E IMPORTE CEDIDO A LAS MISMAS.

No aplica.

8. COSTES DERIVADOS DEL SERVICIO DE ANALISIS.

El fondo soporta gastos derivados del servicio de análisis que ha ascendido en el año a 40.803 euros, prestado por los proveedores JP Morgan (2.830 euros), Bernstein (16.983 euros), Morgan Stanley (7.642 euros), Santander (987 euros), Kepler (4.246 euros) y Wolfe Research (8.115 euros). El presupuesto de análisis establecido para 2026 asciende a 39.340 euros, lo que representa un 0,009% del patrimonio a 31/12/25. El análisis recibido se refiere en todo caso a valores incluidos dentro del ámbito de inversión de las IIC bajo gestión y su contribución en el proceso de toma de decisiones de inversión es valorada positivamente por la sociedad gestora. Los gestores reciben informes de entidades de entre las cuales, basándose en unos criterios que incluyen la calidad del análisis, el acceso a los analistas, el acceso a reuniones con compañías, la experiencia, la agilidad de emitir informes y el grado de cobertura de compañías, seleccionan anualmente a proveedores de servicios de análisis que se identifican como generadores de valor añadido para el fondo.

9. COMPARTIMENTOS DE PROPOSITO ESPECIAL (SIDE POCKETS).

No aplica.

10. PERSPECTIVAS DE MERCADO Y ACTUACION PREVISIBLE DEL FONDO.

Nuestra visión sobre el escenario macroeconómico a nivel global para 2026 es positiva. El auge de la IA, las distintas políticas fiscales expansivas, tasas de interés más bajas, el ahorro, la liquidez y el abaratamiento de la energía continuarán manteniendo un crecimiento global, que, si bien se espera algo más moderado, mantendrá una velocidad de crucero cercana al 3%. No obstante, el año arranca con palpables diferencias entre las principales economías; EE.UU. continuará mostrando un crecimiento sólido con un avance estimado del 1,9%, la zona euro mantendrá un ritmo más lento, cercano al 1% aunque podríamos tener sorpresas positivas gracias a los planes de expansión fiscal y, en cuanto a China experimentará un crecimiento ligeramente inferior a 2025 (4,8%), supeditado una vez más a la evolución del sector exterior. En cuanto a las políticas monetarias también veremos narrativas divergentes, el BCE previsiblemente mantendrá invariable los tipos, mientras que EE.UU. continuará con la senda de recortes.

Este contexto de crecimiento moderado y condiciones financieras ventajosas favorecerá a los mercados de renta fija; previsiblemente, las curvas de tipos en Europa y EE.UU. mantendrán la tendencia de normalización iniciada en 2025 tras años de aplanamiento o de pendientes negativas. En la zona euro, los tipos a cortos plazo se mantendrán previsiblemente anclados al no descontarse nuevas actuaciones por el BCE; en cambio, el incremento de los déficits fiscales podría condicionar de nuevo su evolución con repuntes adicionales, provocando un mayor pronunciamiento de las curvas. Por otro lado, los fundamentales y la estabilidad financiera y política continuarán desdibujando las diferencias entre las cotizaciones de los países periféricos y los países "core". En cuanto a la evolución del crédito, seguimos siendo positivos con el activo puesto que los fundamentales no han cambiado y el ciclo sigue teniendo tracción; no obstante, matizar que la rentabilidad que esperamos este año vendrá dada más por el carry devengado que por la comprensión adicional de los spreads. En cuanto al crédito high yield preferimos emisiones con mayores volúmenes, más focalizadas en el segmento BB, con mayor calidad y menor apalancamiento.

De cara a los próximos meses somos moderadamente positivos con el comportamiento de las bolsas, en un entorno de crecimiento económico y subidas de los beneficios empresariales. Por zonas geográficas, en EE.UU. esperamos unos crecimientos de los beneficios de doble dígito, mientras que en Europa serán algo más moderados, en el entorno del dígito alto. Las razones de esta divergencia son un mayor dinamismo y fortaleza de la economía americana y un mayor peso del sector tecnológico en EE.UU., sector que goza de un mayor crecimiento estructural. Esperamos un mayor número de compañías obteniendo beneficios de la adopción de la IA en 2026, lo que debería impulsar una expansión de márgenes. Además, se podrían implementar políticas de desregulación lo que debería beneficiar al mercado, especialmente a algunos sectores como el financiero. En Europa, a pesar de la revalorización en 2025, las valoraciones siguen siendo más atractivas que en el mercado estadounidense. El entorno sigue siendo favorable para el sector financiero que tiene un peso relevante en los índices europeos, si bien es lógico esperar un rendimiento más moderado que el visto este año. El sector defensa también debería jugar un papel clave en este 2026. Europa debería conseguir mayor independencia militar y vemos presupuestos nacionales al alza para fortalecer al sector, por lo que creemos que hay mucho potencial de crecimiento del sector a pesar de las revalorizaciones acumuladas. También prevemos una evolución positiva del sector

industrial, donde el estímulo fiscal, especialmente de Alemania, debería seguir funcionando como viento de cola para las compañías del sector. Para las bolsas emergentes también somos positivos de cara a 2026 debido a un dólar débil, si bien no esperamos la fragilidad vista en 2025, tipos de interés más bajos, precios elevados en las principales materias primas donde los países emergentes, en muchos casos, suelen ser exportadores netos y valoraciones atractivas.

No obstante, hay que tener en cuenta que existen riesgos a este escenario como son las tensiones geopolíticas o los elevados niveles de deuda de algunos Estados, por lo que no descartamos que podamos ver episodios puntuales de mayor volatilidad.

Con este escenario descrito, y teniendo en cuenta el boom de la inteligencia artificial, que a nuestro entender se encuentra en una fase inicial, seguiremos con unos niveles de inversión elevados y con exposición a compañías que creemos que puedan capturar este crecimiento, siempre manteniendo una diversificación de cartera adecuada y siendo exigentes con las valoraciones que pagamos.

10. Detalle de inversiones financieras

Descripción de la inversión y emisor	Divisa	Periodo actual		Periodo anterior	
		Valor de mercado	%	Valor de mercado	%
ES0000012C12 - Repo Bono del Estado 0,7% Inflaci 301133	EUR	0	0,00	1.874	0,54
ES0000012C12 - Repo Bono del Estado 0,7% Inflaci 301133	EUR	2.063	0,50	0	0,00
TOTAL ADQUISICIÓN TEMPORAL DE ACTIVOS		2.063	0,50	1.874	0,54
TOTAL RENTA FIJA		2.063	0,50	1.874	0,54
TOTAL INVERSIONES FINANCIERAS INTERIOR		2.063	0,50	1.874	0,54
US0090661010 - Ac.Airbnb Inc Class A	USD	3.004	0,73	3.368	0,96
US00724F1012 - Ac.Adobe Systems Inc	USD	6.615	1,60	6.729	1,92
US0231351067 - Ac.Amazon	USD	24.787	5,98	23.396	6,68
US46120E6023 - Ac.Intuitive Surgical	USD	8.110	1,96	6.224	1,78
US64110L1061 - Ac.Neflix Inc	USD	10.752	2,60	14.315	4,09
US68389X1054 - Ac.Oracle Corporation	USD	7.538	1,82	2.411	0,69
US8716071076 - Ac.Synopsys INC	USD	5.209	1,26	5.339	1,53
US0527691069 - Ac.Autodesk INC	USD	3.276	0,79	2.626	0,75
US0079031078 - Ac.Advanced Micro Devices	USD	7.131	1,72	4.708	1,35
US0404132054 - Ac.Arista Networks Inc	USD	7.485	1,81	5.199	1,49
US0378331005 - Ac.Apple	USD	31.347	7,57	24.446	6,98
US0382221051 - Ac.Applied Materials INC	USD	5.433	1,31	3.856	1,10
USN070592100 - Ac.Asml Holding NV REG SHS	USD	4.928	1,19	3.189	0,91
US11135F1012 - Ac.Broadcom Inc	USD	18.457	4,46	17.259	4,93
US22160K1051 - Ac.Costco Wholesale Corp	USD	5.653	1,36	6.467	1,85
US24703L2025 - Ac.Dell Technologies C	USD	4.147	1,00	3.131	0,89
US29355A1079 - Ac.Enphase Energy INC	USD	1.610	0,39	1.985	0,57
US30303M1027 - Ac.Meta Platforms Inc Class A	USD	19.926	4,81	17.180	4,91
US34959E1091 - Ac.Fortinet INC	USD	2.603	0,63	3.453	0,99
US02079K1079 - Ac.Alphabet Clase C	USD	32.353	7,81	21.273	6,08
US4612021034 - Ac.Intuit Inc	USD	2.256	0,54	2.673	0,76
US5128073062 - Ac.Lam Research Corp	USD	2.186	0,53	1.239	0,35
US58733R1023 - Ac.Mecadolibre INC	USD	2.435	0,59	2.284	0,65
US5951121038 - Ac.Micron Technology Inc	USD	15.916	3,84	6.849	1,96
US5949181045 - Ac.Microsoft	USD	35.279	8,52	30.557	8,73
US60770K1079 - Ac.Moderna INC	USD	0	0,00	753	0,21
US5738741041 - Ac.Marvell Technology INC	USD	7.445	1,80	4.925	1,41
US5949724083 - Microstrategy Inc	USD	4.884	1,18	10.837	3,10
US67066G1040 - Ac.Nvidia Corp	USD	39.875	9,63	34.701	9,91
NL0009538784 - Ac.Nxp Semiconductors Nv	USD	1.663	0,40	1.668	0,48
US6974351057 - Ac.Palo Alto Networks Inc	USD	5.809	1,40	5.208	1,49
US7475251036 - Ac.Qualcomm Inc	USD	4.118	0,99	3.081	0,88
US75886F1075 - Ac.Regeneron Pharmaceuticals	USD	3.187	0,77	2.160	0,62
US7960508882 - Ac.Samsung Electronics Gdr	USD	12.655	3,06	6.721	1,92
LU1778762911 - Ac.Spotify Technonology SA	USD	4.756	1,15	6.263	1,79
US8552441094 - Ac.Starbucks Corp	USD	0	0,00	1.244	0,36
US8740391003 - Ac.Taiwan Semiconductor-Sp	USD	11.442	2,76	7.178	2,05
US88160R1014 - Ac.Tesla Inc	USD	16.624	4,01	11.082	3,17
US8825081040 - Ac.Texas Instruments Inc	USD	1.551	0,37	1.233	0,35
US8725901040 - Ac.T-Mobile US INC	USD	6.079	1,47	5.549	1,59
US88339J1051 - Ac.Trade Desk INC/THE class A	USD	2.680	0,65	3.127	0,89
US8740541094 - Ac.Take Two Interactive Softwre	USD	5.667	1,37	5.357	1,53
US90353T1007 - Ac.Uber Technologies Inc	USD	6.539	1,58	7.441	2,13
US98980G1022 - Ac.Zscaler Inc	USD	4.402	1,06	6.123	1,75
TOTAL RV COTIZADA		407.812	98,46	344.805	98,50
TOTAL RENTA VARIABLE		407.812	98,46	344.805	98,50
TOTAL INVERSIONES FINANCIERAS EXTERIOR		407.812	98,46	344.805	98,50
TOTAL INVERSIONES FINANCIERAS		409.875	98,95	346.679	99,04

Notas: El período se refiere al final del trimestre o semestre, según sea el caso.

Los productos estructurados suponen un 0,00% de la cartera de inversiones financieras del fondo o compartimento.

11. Información sobre la política de remuneración

Gescooperativo, SGIIC, S.A. cuenta con una política de remuneración compatible con una gestión adecuada y eficaz de los riesgos y con los objetivos, los valores y los intereses a largo plazo propios y de las IIC que gestiona. La remuneración de todos los empleados tiene un componente fijo, que se corresponde con la función y responsabilidades del trabajador y un componente variable ligado a la efectiva consecución por el empleado, su área o la empresa, de una serie de objetivos cuantitativos de carácter financiero incluyendo los resultados tanto de la entidad como de la unidad de negocio que se trate, y/o cualitativos en su nivel de desempeño, tales como la consecución de objetivos estratégicos, satisfacción del cliente, adecuación a la política de riesgo de la entidad, cumplimiento normativo, capacidad directiva y de liderazgo, trabajo en equipo, creatividad, y motivación. Por otro lado, el método para determinar la retribución variable anual de las unidades de control y gestión, no deberá comprometer su objetividad e independencia, ni crear conflictos de interés en sus respectivas funciones. A los efectos de la elaboración del documento sobre la política de remuneración de la Gestora se informa de la remuneración abonada por la sociedad a su personal, 29 empleados, a 31 de Diciembre de 2025. Asimismo, se indica el detalle de aquella parte del personal que se ha considerado colectivo identificado, empleados cuya actuación tiene una incidencia en el perfil de riesgo de la IIC, considerando como tales a los miembros del Consejo de Administración, al Director General, Subdirectora General, Directora Comercial, Director de Administración, Gestores de Inversión, Responsable de Cumplimiento Normativo y Responsable de Gestión de Riesgos, 13 personas. La cuantía total de la remuneración de la plantilla del año 2025 ascendió a 1.688.852,05 euros, de los cuales 1.404.022,05 euros correspondieron a remuneración fija y 284.830,00 euros a retribución variable. De los 29 empleados de la gestora, percibieron remuneración variable 29, y no existe remuneración ligada a la comisión de gestión variable de las IIC. La remuneración total abonada a cinco altos cargos ascendió a 562.450,00 euros (423.250 euros de remuneración fija, y 139.200,00 euros de remuneración variable). La remuneración abonada a ocho empleados, cuya actuación tuvo una incidencia material en el perfil de riesgo de las IIC gestionadas, ascendió a 521.762,01 euros, de los cuales 446.362,01 euros corresponden a remuneración fija y 75.400,00 euros a remuneración variable. La remuneración al Consejo de Administración supuso 12.000 euros, en concepto de dietas. Al menos una vez al año, se hará una evaluación interna central e independiente de la aplicación de la política remunerativa, al objeto de verificar si se cumplen las políticas y los procedimientos de remuneración adoptados por el órgano de dirección en su función supervisora. Durante el ejercicio 2025, las revisiones de la política remunerativa se han finalizado sin incidencias.

12. Información sobre las operaciones de financiación de valores, reutilización de las garantías y swaps de rendimiento total (Reglamento UE 2015/2365)

No aplica.