

**DUX MULTIGESTIÓN, FI**

Nº Registro CNMV: 4901

Informe Semestral del Segundo Semestre 2025

**Gestora:** DUX INVERSORES, SGIIC, S.A.**Depositorio:** BANKINTER, S.A.**Auditor:**

PRICEWATERHOUSECOOPERS AUDITORES, S.L.

**Grupo Gestora:** ABANTE ASESORES**Grupo Depositorio:** BANKINTER**Rating Depositorio:** Baa1(MOODYS)**Fondo por compartimentos:** SI

El presente informe, junto con los últimos informes periódicos, se encuentran disponibles por medios telemáticos en [www.duxinversores.com](http://www.duxinversores.com).

La Entidad Gestora atenderá las consultas de los clientes, relacionadas con las IIC gestionadas en:

**Dirección**

Plaza de la Independencia 6 28001 Madrid

**Correo Electrónico**[info@duxinversores.com](mailto:info@duxinversores.com)

Asimismo cuenta con un departamento o servicio de atención al cliente encargado de resolver las quejas y reclamaciones. La CNMV también pone a su disposición la Oficina de Atención al Inversor (902 149 200, e-mail: [inversores@cnmv.es](mailto:inversores@cnmv.es)).

**INFORMACIÓN COMPARTIMENTO**

DUX MULTIGESTION/MODERADO

Fecha de registro: 19/01/2018

**1. Política de inversión y divisa de denominación****Categoría**

Tipo de fondo:

Fondo que invierte mayoritariamente en otros fondos y/o sociedades

Vocación inversora: Global

Perfil de Riesgo: 2, en una escala del 1 al 7

**Descripción general**

Política de inversión: DUX MULTIGESTION/MODERADO invierte entre un 50% y un 100% de su patrimonio en IIC financieras, con un máximo del 30% en IIC no armonizadas. Podrá invertir en activos de renta variable y renta fija sin que exista predeterminación en cuanto a los porcentajes de exposición en cada clase de activo pudiendo estar totalidad de su exposición en cualquiera de ellos. La política de inversiones busca, de manera activa, el crecimiento del valor de las participaciones del Fondo a largo plazo, a través de las inversiones en los diferentes instrumentos financieros, en la proporción que se considere más adecuada en cada momento. El inversor debe, por tanto, plantear su inversión en DUX MULTIGESTION/MODERADO a largo plazo y asumir el riesgo que comporta la política de inversiones establecida.

**Operativa en instrumentos derivados**

La metodología aplicada para calcular la exposición total al riesgo de mercado es el método del compromiso

Una información más detallada sobre la política de inversión del Compartimento se puede encontrar en su folleto informativo.

**Divisa de denominación** EUR

## 2. Datos económicos

	Periodo actual	Periodo anterior	2025	2024
Índice de rotación de la cartera	0,00	0,13	0,00	0,22
Rentabilidad media de la liquidez (% anualizado)	1,76	2,27	2,02	3,54

Nota: El período se refiere al trimestre o semestre, según sea el caso. En el caso de IIC cuyo valor liquidativo no se determine diariamente, éste dato y el de patrimonio se refieren a los últimos disponibles

### 2.1.b) Datos generales.

Cuando no exista información disponible las correspondientes celdas aparecerán en blanco

	Periodo actual	Periodo anterior
Nº de Participaciones	1.066.882,70	1.084.790,23
Nº de Partícipes	156	162
Beneficios brutos distribuidos por participación (EUR)	0,00	0,00
Inversión mínima (EUR)		

Fecha	Patrimonio fin de periodo (miles de EUR)	Valor liquidativo fin del período (EUR)
Periodo del informe	12.913	12,1032
2024	12.923	11,4206
2023	14.627	10,9171
2022	14.427	10,3582

Comisiones aplicadas en el período, sobre patrimonio medio

	% efectivamente cobrado						Base de cálculo	Sistema de imputación
	Periodo			Acumulada				
	s/patrimonio	s/resultados	Total	s/patrimonio	s/resultados	Total		
Comisión de gestión	0,40	0,18	0,58	0,80	0,31	1,11	mixta	al fondo
Comisión de depositario			0,05			0,10	patrimonio	

## 2.2 Comportamiento

Cuando no exista información disponible las correspondientes celdas aparecerán en blanco

### A) Individual. Divisa EUR

Rentabilidad (% sin anualizar)	Acumulado 2025	Trimestral				Anual			
		Último trim (0)	Trim-1	Trim-2	Trim-3	2024	2023	2022	2020
Rentabilidad IIC	5,98	1,59	1,82	1,23	1,21	4,61	5,39	-7,73	0,16

Rentabilidades extremas (i)	Trimestre actual		Último año		Últimos 3 años	
	%	Fecha	%	Fecha	%	Fecha
Rentabilidad mínima (%)	-0,61	14-11-2025	-1,87	07-04-2025	-0,89	13-06-2022
Rentabilidad máxima (%)	0,40	11-11-2025	1,65	10-04-2025	0,89	04-10-2022

(i) Sólo se informa para las clases con una antigüedad mínima del periodo solicitado y siempre que no se haya modificado su vocación inversora

Se refiere a las rentabilidades máximas y mínimas entre dos valores liquidativos consecutivos.

La periodicidad de cálculo del valor liquidativo es *diaria*

Recuerde que rentabilidades pasadas no presuponen rentabilidades futuras. Sólo se informa si se ha mantenido una política de inversión homogénea en el período.

Medidas de riesgo (%)	Acumulado 2025	Trimestral				Anual			
		Último trim (0)	Trim-1	Trim-2	Trim-3	2024	2023	2022	2020
Volatilidad(ii) de:									
Valor liquidativo	3,97	2,75	2,00	6,49	3,17	2,74	3,21	4,69	7,63
Ibex-35	16,21	11,58	12,66	23,51	14,65	13,30	14,12	19,43	34,10
Letra Tesoro 1 año	0,33	0,19	0,22	0,40	0,43	0,63	1,05	3,42	0,53
VaR histórico del valor liquidativo(iii)	2,61	2,61	2,92	2,98	3,09	4,18	4,20	4,41	3,93

(ii) Volatilidad histórica: Indica el riesgo de un valor en un periodo, a mayor volatilidad mayor riesgo. A modo comparativo se ofrece la volatilidad de distintas referencias. Sólo se informa de la volatilidad para los períodos con política de inversión homogénea.

(iii) VaR histórico del valor liquidativo: Indica lo máximo que se puede perder, con un nivel de confianza del 99%, en el plazo de 1 mes, si se repitiese el comportamiento de la IIC de los últimos 5 años. El dato es a finales del periodo de referencia.

Gastos (% s/ patrimonio medio)	Acumulado 2025	Trimestral				Anual			
		Último trim (0)	Trim-1	Trim-2	Trim-3	2024	2023	2022	2020
Ratio total de gastos (iv)	1,87	0,47	0,47	0,46	0,46	1,86	1,85	1,85	1,78

(iv) Incluye los gastos directos soportados en el periodo de referencia: comisión de gestión sobre patrimonio, comisión de depositario, auditoría, servicios bancarios (salvo gastos de financiación), y resto de gastos de gestión corriente, en términos de porcentaje sobre patrimonio medio del periodo. En el caso de fondos/compartimentos que invierten más de un 10% de su patrimonio en otras IIC este ratio incluye, de forma adicional al anterior, los gastos soportados indirectamente, derivados de esas inversiones, que incluyen las comisiones de suscripción y reembolso. Este ratio no incluye la comisión de gestión sobre resultados ni los costes de transacción por la compraventa de valores.

En el caso de inversiones en IIC que no calculan su ratio de gastos, éste se ha estimado para incorporarlo en el ratio de gastos.

### Evolución del valor liquidativo últimos 5 años

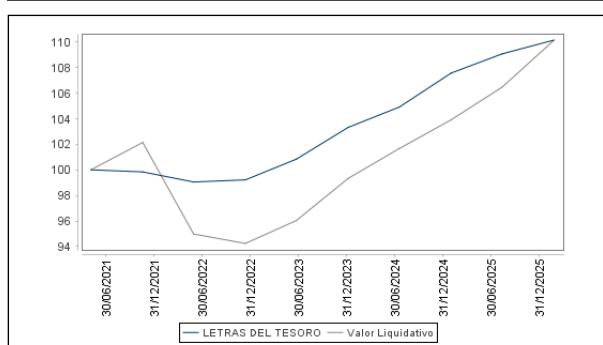

### Rentabilidad semestral de los últimos 5 años

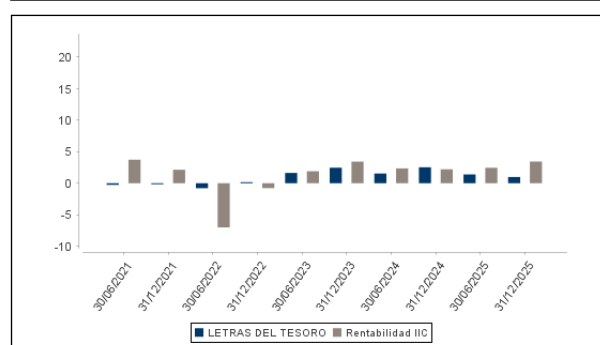

## B) Comparativa

Durante el periodo de referencia, la rentabilidad media en el periodo de referencia de los fondos gestionados por la Sociedad Gestora se presenta en el cuadro adjunto. Los fondos se agrupan según su vocación inversora.

Vocación inversora	Patrimonio gestionado* (miles de euros)	Nº de partícipes*	Rentabilidad Semestral media**
Renta Fija Euro	10.942	0	1
Renta Fija Internacional	0	0	0
Renta Fija Mixta Euro	3.598	0	4
Renta Fija Mixta Internacional	0	0	0
Renta Variable Mixta Euro	21.140	0	5
Renta Variable Mixta Internacional	10.113	119	10
Renta Variable Euro	14.320	224	9
Renta Variable Internacional	67.139	430	7
IIC de Gestión Pasiva	0	0	0
Garantizado de Rendimiento Fijo	0	0	0
Garantizado de Rendimiento Variable	0	0	0
De Garantía Parcial	0	0	0
Retorno Absoluto	0	0	0
Global	156.573	952	7
FMM a Corto Plazo de Valor Liquidativo Variable	0	0	0
FMM a Corto Plazo de Valor Liq. Constante de Deuda Pública	0	0	0
FMM a Corto Plazo de Valor Liquidativo de Baja Volatilidad	0	0	0
FMM Estándar de Valor Liquidativo Variable	0	0	0
Renta Fija Euro Corto Plazo	0	0	0
IIC que Replica un Índice	0	0	0
IIC con Objetivo Concreto de Rentabilidad No Garantizado	0	0	0
<b>Total fondos</b>	<b>283.825</b>	<b>1.725</b>	<b>6,96</b>

\*Medias.

\*\*Rentabilidad media ponderada por patrimonio medio de cada FI en el periodo

### 2.3 Distribución del patrimonio al cierre del período (Importes en miles de EUR)

Distribución del patrimonio	Fin período actual		Fin período anterior	
	Importe	% sobre patrimonio	Importe	% sobre patrimonio
(+) INVERSIONES FINANCIERAS	12.785	99,01	12.618	99,41
* Cartera interior	1.484	11,49	1.503	11,84

Distribución del patrimonio	Fin período actual		Fin período anterior	
	Importe	% sobre patrimonio	Importe	% sobre patrimonio
* Cartera exterior	11.301	87,52	11.116	87,58
* Intereses de la cartera de inversión	0	0,00	0	0,00
* Inversiones dudosas, morosas o en litigio	0	0,00	0	0,00
(+) LIQUIDEZ (TESORERÍA)	170	1,32	112	0,88
(+/-) RESTO	-42	-0,33	-38	-0,30
TOTAL PATRIMONIO	12.913	100,00 %	12.693	100,00 %

Notas:

El período se refiere al trimestre o semestre, según sea el caso.

Las inversiones financieras se informan a valor e estimado de realización.

## 2.4 Estado de variación patrimonial

	% sobre patrimonio medio			% variación respecto fin período anterior
	Variación del período actual	Variación del período anterior	Variación acumulada anual	
PATRIMONIO FIN PERIODO ANTERIOR (miles de EUR)	12.693	12.923	12.923	
± Suscripciones/ reembolsos (neto)	-1,68	-4,23	-5,89	-59,85
- Beneficios brutos distribuidos	0,00	0,00	0,00	0,00
± Rendimientos netos	3,39	2,41	5,80	-18,05
(+) Rendimientos de gestión	4,06	3,03	7,10	-13,43
+ Intereses	0,01	0,02	0,03	-49,58
+ Dividendos	0,00	0,00	0,00	0,00
± Resultados en renta fija (realizadas o no)	0,00	0,00	0,00	0,00
± Resultados en renta variable (realizadas o no)	0,00	0,00	0,00	0,00
± Resultados en depósitos (realizadas o no)	0,00	0,00	0,00	0,00
± Resultado en derivados (realizadas o no)	0,00	0,00	0,00	0,00
± Resultado en IIC (realizados o no)	4,05	3,01	7,07	36,15
± Otros resultados	0,00	0,00	0,00	0,00
± Otros rendimientos	0,00	0,00	0,00	0,00
(-) Gastos repercutidos	-0,67	-0,62	-1,30	-4,62
- Comisión de gestión	-0,58	-0,53	-1,11	12,40
- Comisión de depositario	-0,05	-0,05	-0,10	2,94
- Gastos por servicios exteriores	-0,01	-0,01	-0,02	16,21
- Otros gastos de gestión corriente	0,00	-0,01	-0,01	-77,75
- Otros gastos repercutidos	-0,03	-0,02	-0,06	41,58
(+) Ingresos	0,00	0,00	0,00	0,00
+ Comisiones de descuento a favor de la IIC	0,00	0,00	0,00	0,00
+ Comisiones retrocedidas	0,00	0,00	0,00	0,00
+ Otros ingresos	0,00	0,00	0,00	0,00
PATRIMONIO FIN PERIODO ACTUAL (miles de EUR)	12.913	12.693	12.913	

Nota: El período se refiere al trimestre o semestre, según sea el caso.

### 3. Inversiones financieras

3.1 Inversiones financieras a valor estimado de realización (en miles de EUR) y en porcentaje sobre el patrimonio, al cierre del periodo

Descripción de la inversión y emisor	Periodo actual		Periodo anterior	
	Valor de mercado	%	Valor de mercado	%
TOTAL ADQUISICIÓN TEMPORAL DE ACTIVOS	49	0,38	74	0,59
TOTAL RENTA FIJA	49	0,38	74	0,59
TOTAL IIC	1.435	11,11	1.428	11,25
TOTAL INVERSIONES FINANCIERAS INTERIOR	1.484	11,49	1.503	11,84
TOTAL IIC	11.301	87,52	11.116	87,57
TOTAL INVERSIONES FINANCIERAS EXTERIOR	11.301	87,52	11.116	87,57
TOTAL INVERSIONES FINANCIERAS	12.785	99,01	12.618	99,41

Notas: El período se refiere al final del trimestre o semestre, según sea el caso.

Los productos estructurados suponen un 0,00% de la cartera de inversiones financieras del fondo o compartimento.

### 3.2 Distribución de las inversiones financieras, al cierre del período: Porcentaje respecto al patrimonio total

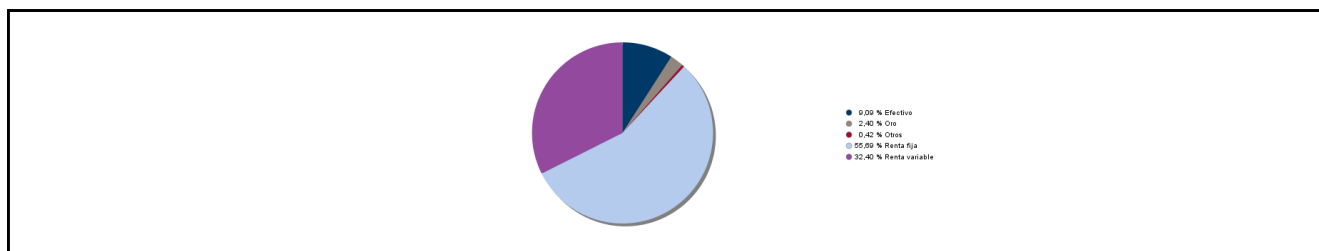

### 3.3 Operativa en derivados. Resumen de las posiciones abiertas al cierre del periodo (importes en miles de EUR)

No existen posiciones abiertas en instrumentos financieros derivados al cierre del periodo.

### 4. Hechos relevantes

	SI	NO
a. Suspensión temporal de suscripciones/reembolsos		X
b. Reanudación de suscripciones/reembolsos		X
c. Reembolso de patrimonio significativo		X
d. Endeudamiento superior al 5% del patrimonio		X
e. Sustitución de la sociedad gestora		X
f. Sustitución de la entidad depositaria		X
g. Cambio de control de la sociedad gestora		X
h. Cambio en elementos esenciales del folleto informativo		X
i. Autorización del proceso de fusión		X
j. Otros hechos relevantes		X

### 5. Anexo explicativo de hechos relevantes

No aplicable.
---------------

### 6. Operaciones vinculadas y otras informaciones

	SI	NO
a. Partícipes significativos en el patrimonio del fondo (porcentaje superior al 20%)		X
b. Modificaciones de escasa relevancia en el Reglamento		X
c. Gestora y el depositario son del mismo grupo (según artículo 4 de la LMV)		X
d. Se han realizado operaciones de adquisición y venta de valores en los que el depositario ha actuado como vendedor o comprador, respectivamente	X	

	SI	NO
e. Se han adquirido valores o instrumentos financieros emitidos o avalados por alguna entidad del grupo de la gestora o depositario, o alguno de éstos ha actuado como colocador, asegurador, director o asesor, o se han prestado valores a entidades vinculadas.		X
f. Se han adquirido valores o instrumentos financieros cuya contrapartida ha sido otra una entidad del grupo de la gestora o depositario, u otra IIC gestionada por la misma gestora u otra gestora del grupo.		X
g. Se han percibido ingresos por entidades del grupo de la gestora que tienen como origen comisiones o gastos satisfechos por la IIC.		X
h. Otras informaciones u operaciones vinculadas	X	

## 7. Anexo explicativo sobre operaciones vinculadas y otras informaciones

d.) El importe de las operaciones de compra en las que el depositario ha actuado como vendedor es 8.311.067,68 euros, suponiendo un 64,44% sobre el patrimonio medio de la IIC en el periodo de referencia.

Anexo:

d.) Los Repos del periodo han sido contratados con el depositario.

h.) No existe vinculación directa entre la gestora y el depositario. Dux Inversores Capital A.V., S.A., sociedad vinculada a Dux Inversores SGIIC, S.A. tiene un acuerdo de oficina virtual con Bankinter S.A., percibe una pequeña parte de los beneficios de dicho Banco. La sociedad gestora dispone de un procedimiento interno formal para cerciorarse de que las operaciones vinculadas se realizan en interés exclusivo de la IIC y a precios o en condiciones iguales o mejores que los de mercado.

## 8. Información y advertencias a instancia de la CNMV

No aplicable.

## 9. Anexo explicativo del informe periódico

1. SITUACION DE LOS MERCADOS Y EVOLUCIÓN DEL FONDO. a) Visión de la gestora/sociedad sobre la situación de los mercados. El 2025 ha sido un año favorable para los activos de riesgo, aunque marcado por episodios de elevada volatilidad. Uno de los momentos más relevantes se produjo en abril, tras el conocido como "liberation day", cuando el endurecimiento de la política arancelaria de Donald Trump generó un repunte significativo de la incertidumbre. A pesar de ello, el entorno macroeconómico ha mostrado una resiliencia mayor de la esperada, y las empresas (sobre todo en Estados Unidos) han seguido generando buenos beneficios, dando soporte a los mercados de renta variable. No obstante, el debilitamiento del dólar a lo largo del año "con el euro/dólar pasando de niveles de 1,04 a comienzos de año a 1,17 al cierre" ha restado rentabilidad a los activos estadounidenses para el inversor europeo, dejando un balance mucho más contenido al medir las rentabilidades en euros. En renta variable, el índice mundial cierra 2025 con una rentabilidad del 16,87% en moneda local y del 5,35% en euros. En Estados Unidos, los principales índices registran subidas muy relevantes en moneda local, con el S&P 500 avanzando un 16,39% y el Dow Jones un 12,97%. Sin embargo, al trasladar estas rentabilidades a euros, el impacto del tipo de cambio reduce de forma significativa el resultado final, con avances del 2,63% y un ligero retroceso del -0,38%, respectivamente. El Nasdaq, apoyado en el buen comportamiento del sector tecnológico a lo largo del ejercicio, cierra el año con una subida del 6,13% en euros. En Europa, el sentimiento durante el año ha sido claramente positivo. El MSCI Europe finaliza 2025 con una rentabilidad del 16,34% en euros, mientras que el Euro Stoxx 50 avanza un 18,29%, impulsado principalmente por el buen comportamiento del sector financiero. Japón también registra un muy buen año también, con una revalorización del 21,79% en moneda local, aunque esta se reduce al 7,67% en euros debido al debilitamiento del yen. Por su parte, los mercados emergentes cierran el ejercicio con subidas del 15,13% en euros. Desde el punto de vista de estilos, el comportamiento relativo ha sido favorable al growth frente al value en el conjunto del año. El estilo growth cierra 2025 con una rentabilidad del 6,19% en euros, superando al value, que avanza un 4,27%, ambos medidos en euros. Esta diferencia refleja el liderazgo de sectores vinculados al crecimiento estructural y a la inversión en tecnología, frente a un comportamiento más moderado de los segmentos tradicionalmente más defensivos. A nivel sectorial, 2025 ha estado marcado por una elevada dispersión en las rentabilidades. Destacan claramente los sectores de telecomunicaciones, tecnología, financieras e industriales, con subidas del 29,87%, 22,08%, 21,97% y 19,10%, respectivamente. Por el contrario, sectores más defensivos como consumo básico, consumo discrecional y energía han ofrecido un comportamiento más moderado en términos relativos, aunque positivo en

términos absolutos, reflejando un entorno de mayor apetito por riesgo y crecimiento. En renta fija, el año ha estado condicionado por la evolución de los tipos de interés y por la divergencia entre regiones. En deuda pública, el bono del Tesoro estadounidense a 10 años ofrece una rentabilidad del 8,40% en moneda local y del 6,03% en euros cubiertos, mientras que el bund alemán a 10 años cierra el ejercicio con un balance ligeramente negativo del -0,64%. Las empresas mantienen balances sólidos y los niveles de default son reducidos. También ha ayudado un flujo de demanda fuerte por parte de los inversores. El crédito investment grade estadounidense destaca con un avance del 7,77% en moneda local, seguido del crédito IG global con un 7,08%. En el segmento de high yield, el comportamiento ha sido especialmente bueno, con el high yield global cerrando el año con una rentabilidad del 10,02%, mientras que Estados Unidos alcanza el 8,62% y Europa el 4,86%. Desde el punto de vista macroeconómico, la inflación ha continuado moderándose a lo largo del año, aunque permaneciendo en niveles todavía superiores a los objetivos de los bancos centrales. En la zona euro, la inflación general se sitúa en el 2,1%, con la subyacente en el 2,4%. En Estados Unidos, el IPC general se modera hasta el 2,7%, mientras que la subyacente retrocede al 2,6%, reforzando un escenario de normalización gradual de las presiones inflacionistas. En materias primas, el oro ha sido uno de los grandes protagonistas del año, alcanzando nuevos máximos históricos y cerrando el ejercicio en torno a los 4.341 dólares por onza. Por el contrario, el petróleo ha mostrado un comportamiento más débil, cerrando el año en niveles próximos a los 60 dólares por barril. En el mercado de divisas, el euro se ha fortalecido de forma generalizada frente a las principales monedas, destacando la apreciación frente al dólar y el yen, lo que ha tenido un impacto relevante en las rentabilidades de los activos internacionales para el inversor europeo.

b) Decisiones generales de inversión adoptadas. Siguiendo la vocación inversora de esta estrategia, la cartera se ha mantenido invertida en fondos multi-activo de sesgo moderado. A nivel agregado el nivel de exposición a renta variable se ha situado en torno al 30%, manteniéndose el resto invertido fundamentalmente en bonos y liquidez.

c) Índice de referencia. El Compartimento no tiene índice de referencia. La rentabilidad de las Letras del Tesoro a 1 año ha sido del 0,99 % en el periodo.

d) Evolución del Patrimonio, participes, rentabilidad y gastos de la IIC. En este contexto, el patrimonio del Compartimento a 31.12.2025 ascendía a 12.912.723,35 euros (a 30.06.2025, 12.692.959,19 euros) y el número de participes a dicha fecha ascendía a 156 (en el periodo anterior a 162). La rentabilidad del Compartimento en el periodo es del 3,44%. (en el año 5,98%). Los gastos del periodo ascienden al 1,87% anual sobre el patrimonio medio, de los cuales 0,94% corresponden a gastos indirectos (soportados por la inversión en otras IIC) y 0,93% a gastos directos (de la propia IIC).

e) Rendimiento del fondo en comparación con el resto de fondos de la gestora. Las rentabilidades obtenidas en el periodo por el resto de las IIC gestionadas por Dux Inversores, según su menor o mayor exposición a la renta variable, se encuentran entre -1,62% y 17,45.

## 2. INFORMACION SOBRE LAS INVERSIONES.

a) Inversiones concretas realizadas durante el periodo. Durante este semestre no hemos realizado cambios en los fondos que integran la cartera, que siguen siendo los mismos, distribuidos con un criterio de equiponderación. En un semestre marcado por una gran dispersión, la selección de compañías y sectores, así como la asignación geográfica ha resultado clave. Todos los fondos en cartera acumulan una rentabilidad positiva en este semestre, siendo los mayores contribuidores a la rentabilidad positiva del fondo M&G Dynamic Allocation (+8,02%), Ethna Aktiv (+6,45%) y Flossbach von Storch Multi Asset-Balanced (+5,55%).

b) Operativa de préstamos de valores. N/A

c) Operativa en derivados y adquisición temporal de activos. No se ha operado con derivados en el periodo. El Compartimento ha realizado operaciones repetitivas o de escasa relevancia de compras de Repos de Deuda Pública con el depositario.

d) Otra información sobre inversiones. No existen inversiones señaladas en el artículo 48.1.j del RIIC. No existen en cartera inversiones en litigio. Al final del periodo hay invertido un 98,63% del patrimonio en otras IIC, gestionadas por Flossbach Von Storch Invest SA, M&G Investment Management LTD, Adepa Asset Management S.A., Cartesio Inversiones SGIIC SA, DNCA Finance Luxembourg SA, La Financiere de L'echiquier, ETHENEA Independent Investors S.A., Nordea Investment Funds SA y Troy Asset Management LTD. No se han realizado operaciones a plazo en el periodo.

## ESTE COMPARTIMENTO PUEDE INVERTIR UN PORCENTAJE DEL 100% EN EMISIONES DE RENTA FIJA DE BAJA CALIDAD CREDITICIA, POR LO QUE TIENE UN RIESGO DE CRÉDITO MUY ELEVADO.

Desde el 12 de febrero de 2024 la remuneración de la cuenta en euros con el depositario se ha fijado en ?STR un día menos 0,30%, a partir del 15 de diciembre de 2025 se ha modificado esta remuneración a ?STR un día menos 0,50%. Para las cuentas en divisa, se remuneran cada una en función de un tipo de referencia establecido por el depositario menos 0,25%. Conforme a las condiciones contractuales establecidas en ningún caso el importe será inferior a 0.

## 3. EVOLUCIÓN DEL OBJETIVO CONCRETO DE RENTABILIDAD.

N/A

## 4. RIESGO ASUMIDO POR EL FONDO.

La volatilidad del Compartimento ha sido inferior respecto al periodo anterior y superior a la de activos de riesgo bajo como las Letras del Tesoro a 1 año. Los datos de la volatilidad en el periodo se detalla en el punto 2.2 del presente informe.

## 5. EJERCICIO DERECHOS POLÍTICOS.

La política establecida por la gestora en relación al ejercicio de los derechos políticos inherentes a los valores nacionales que integran la cartera de la IIC consiste en que se ejercerá obligatoriamente el derecho de voto siempre que la inversión que mantiene en cartera la IIC en un título nacional supere el 1% del capital social de la IIC y los 12 meses de antigüedad. Asimismo, la Gestora estudiará ejercer los derechos de voto anexos a los títulos en cartera de las IIC de cuya gestión se ocupa, cuando existan riesgos de alteración de la estrategia de las IIC. En el periodo no se ha ejercido el derecho de voto en ninguna IIC en las características anteriores.

## 6. INFORMACIÓN Y ADVERTENCIAS CNMV.

N/A

## 7. ENTIDADES BENEFICIARIAS DEL FONDO SOLIDARIO E IMPORTE CEDIDO A LAS



MISMAS. N/A 8. COSTES DERIVADOS DEL SERVICIO DE ANALISIS. El compartimento ha soportado en el ejercicio gastos derivados de servicio de análisis financiero sobre inversiones, ascendiendo la cantidad a 416,49 euros siendo el principal proveedor Bloomberg. Dicho servicio de análisis se refiere en todo caso a valores incluidos dentro del ámbito de inversión de las IIC, añadiendo valor a las estrategias del proceso de inversión. Para el ejercicio 2026 no están previstos costes derivados del servicio de análisis. 9. COMPARTIMENTOS DE PROPOSITO ESPECIAL (SIDE POCKETS). N/A 10. PERSPECTIVAS DE MERCADO Y ACTUACIÓN PREVISIBLE DEL FONDO. En cuanto a Dux Multigestión/Moderado, se tiene previsto mantener la actual política de inversiones, aunque no se descarta alguna modificación en el porcentaje actual de inversión, o alguna modificación de la composición de la cartera, si las circunstancias y/o perspectivas del mercado lo aconsejan.

10. Detalle de inversiones financieras

Descripción de la inversión y emisor	Divisa	Periodo actual		Periodo anterior	
		Valor de mercado	%	Valor de mercado	%
ES00000124C5 - REPO BANKINTER 1,920 2025-07-01	EUR	0	0,00	74	0,59
ES0000012N43 - REPO BANKINTER 1,890 2026-01-02	EUR	49	0,38	0	0,00
TOTAL ADQUISICIÓN TEMPORAL DE ACTIVOS		49	0,38	74	0,59
TOTAL RENTA FIJA		49	0,38	74	0,59
ES0116567035 - Participaciones CARTESIO INVERSIONES SGIIC SA	EUR	1.435	11,11	1.428	11,25
TOTAL IIC		1.435	11,11	1.428	11,25
TOTAL INVERSIONES FINANCIERAS INTERIOR		1.484	11,49	1.503	11,84
LU1882691253 - Participaciones ADEPA ASSET MANAGEMENT	EUR	1.421	11,00	1.360	10,71
LU0841179863 - Participaciones ETHNA	EUR	1.438	11,14	1.436	11,31
FR0011645555 - Participaciones LA FINANCIERE DE L'ECHUIQUIER	EUR	1.443	11,17	1.415	11,15
LU1245470676 - Participaciones FLOSSBACH VON STORCH INVEST SA	EUR	1.439	11,15	1.417	11,16
LU0284394151 - Participaciones DNCA FINANCE LUXEMBOURG	EUR	1.443	11,18	1.415	11,15
LU1582988561 - Participaciones M&G INVESTMENT MANAGEMENT	EUR	1.439	11,14	1.426	11,23
LU0351545230 - Participaciones NORDEA BANK AB	EUR	1.250	9,68	1.249	9,84
IE00B6T42S66 - Participaciones TROY ASSET MANAGEMENT LTD	EUR	1.428	11,06	1.399	11,02
TOTAL IIC		11.301	87,52	11.116	87,57
TOTAL INVERSIONES FINANCIERAS EXTERIOR		11.301	87,52	11.116	87,57
TOTAL INVERSIONES FINANCIERAS		12.785	99,01	12.618	99,41

Notas: El período se refiere al final del trimestre o semestre, según sea el caso.  
Los productos estructurados suponen un 0,00% de la cartera de inversiones financieras del fondo o compartimento.

11. Información sobre la política de remuneración

DUX INVERSORES S.G.I.I.C., S.A.U. cuenta con una política de remuneración a sus empleados compatible con una gestión adecuada y eficaz de los riesgos y con la estrategia empresarial, los objetivos, los valores y los intereses a largo plazo propios y de las instituciones de inversión colectiva que gestiona. Dicha política, de aplicación a todo el Grupo Abante, describe la forma en la que se calculan las remuneraciones y los beneficios en los diferentes niveles de la Sociedad, con especial incidencia en aquellos cargos de mayor relevancia, como la alta dirección, el departamento de Gestión y los responsables de las funciones de control de Riesgos.El punto de partida en la política de remuneraciones, se basa en la consideración de la retribución como un elemento generador de valor, a través del cual la Entidad sea capaz de retener y atraer a buenos profesionales, así como valorar el trabajo bien realizado.La retribución fija se establece tomando en consideración el nivel de responsabilidad y la trayectoria profesional del empleado en el Grupo, fijándose una referencia salarial para cada función que refleja su valor dentro de la Organización.La retribución variable tiene por objeto primar la creación de valor del Grupo y recompensar la aportación individual de las personas, los equipos y la agregación de todos ellos. La retribución variable se basa en el establecimiento de unos objetivos de creación de valor cuyo cumplimiento determina la retribución variable a repartir entre sus integrantes, que se distribuye entre ellos en base al rendimiento individual, distinguiéndose entre las distintas categorías de empleados.En base a esta política, el importe total de remuneraciones en la SGIIC a sus empleados durante el ejercicio 2025 ha ascendido a 629 miles de euros de remuneración fija y de carácter variable ha ascendido a 966 miles de euros, correspondiendo a 11 empleados.El órgano de administración está compuesto por cuatro personas que no perciben remuneración alguna por el ejercicio de dicho cargo. Los empleados cuya actuación tiene una incidencia material en el perfil de riesgo de las IIC son 6 a 31.12.2025, siendo su remuneración fija y variable total de 451 y 951 miles de euros, respectivamente.La política de remuneraciones aprobada, no contempla la transferencia de participaciones de la IIC en beneficio de aquellas categorías de personal cuyas actividades profesionales incidan de manera importante en su perfil de riesgo o en los perfiles de riesgo de las IIC

que gestionen.

## 12. Información sobre las operaciones de financiación de valores, reutilización de las garantías y swaps de rendimiento total (Reglamento UE 2015/2365)

No aplica.

### INFORMACIÓN COMPARTIMENTO

DUX MULTIGESTION/DINAMICO

Fecha de registro: 19/01/2018

## 1. Política de inversión y divisa de denominación

### Categoría

Tipo de fondo:

Fondo que invierte mayoritariamente en otros fondos y/o sociedades

Vocación inversora: Global

Perfil de Riesgo: 3, en una escala del 1 al 7

### Descripción general

Política de inversión: DUX MULTIGESTION/DINÁMICO invierte entre un 50% y un 100% de su patrimonio en IIC financieras, con un máximo del 30% en IIC no armonizadas. Podrá invertir en activos de renta variable, con un mínimo del 20% de su exposición total. El resto de la exposición se invierte, en renta fija. La política de inversiones busca, de manera activa, el crecimiento del valor de las participaciones del Fondo a largo plazo, a través de las inversiones en los diferentes instrumentos financieros, en la proporción que se considere más adecuada en cada momento. El inversor debe, por tanto, plantear su inversión en DUX MULTIGESTION/DINÁMICO a largo plazo y asumir el riesgo que comporta la política de inversiones establecida.

### Operativa en instrumentos derivados

La metodología aplicada para calcular la exposición total al riesgo de mercado es el método del compromiso

Una información más detallada sobre la política de inversión del Compartimento se puede encontrar en su folleto informativo.

**Divisa de denominación** EUR

## 2. Datos económicos

	Periodo actual	Periodo anterior	2025	2024
Índice de rotación de la cartera	0,00	0,00	0,00	0,43
Rentabilidad media de la liquidez (% anualizado)	1,85	2,35	2,10	3,61

Nota: El período se refiere al trimestre o semestre, según sea el caso. En el caso de IIC cuyo valor liquidativo no se determine diariamente, éste dato y el de patrimonio se refieren a los últimos disponibles

### 2.1.b) Datos generales.

Cuando no exista información disponible las correspondientes celdas aparecerán en blanco

	Periodo actual	Periodo anterior
Nº de Participaciones	1.205.785,14	1.202.133,89
Nº de Partícipes	138	141
Beneficios brutos distribuidos por participación (EUR)	0,00	0,00
Inversión mínima (EUR)		

Fecha	Patrimonio fin de periodo (miles de EUR)	Valor liquidativo fin del período (EUR)
Periodo del informe	18.393	15,2541
2024	16.844	14,1652
2023	15.530	12,8585
2022	13.647	11,5724

Comisiones aplicadas en el período, sobre patrimonio medio

	% efectivamente cobrado						Base de cálculo	Sistema de imputación
	Periodo			Acumulada				
	s/patrimonio	s/resultados	Total	s/patrimonio	s/resultados	Total		
Comisión de gestión	0,40	0,37	0,77	0,80	0,40	1,20	mixta	al fondo
Comisión de depositario			0,05			0,10	patrimonio	

## 2.2 Comportamiento

Cuando no exista información disponible las correspondientes celdas aparecerán en blanco

### A) Individual. Divisa EUR

Rentabilidad (% sin anualizar)	Acumulado 2025	Trimestral				Anual			
		Último trim (0)	Trim-1	Trim-2	Trim-3	2024	2023	2022	2020
Rentabilidad IIC	7,69	3,33	3,72	2,59	-2,06	10,16	11,11	-10,11	4,95

Rentabilidades extremas (i)	Trimestre actual		Último año		Últimos 3 años	
	%	Fecha	%	Fecha	%	Fecha
Rentabilidad mínima (%)	-1,31	10-10-2025	-3,55	03-04-2025	-2,41	05-08-2024
Rentabilidad máxima (%)	1,14	20-10-2025	2,90	12-05-2025	2,83	16-03-2022

(i) Sólo se informa para las clases con una antigüedad mínima del periodo solicitado y siempre que no se haya modificado su vocación inversora

Se refiere a las rentabilidades máximas y mínimas entre dos valores liquidativos consecutivos.

La periodicidad de cálculo del valor liquidativo es *diaria*

Recuerde que rentabilidades pasadas no presuponen rentabilidades futuras. Sólo se informa si se ha mantenido una política de inversión homogénea en el período.

Medidas de riesgo (%)	Acumulado 2025	Trimestral				Anual			
		Último trim (0)	Trim-1	Trim-2	Trim-3	2024	2023	2022	2020
Volatilidad(ii) de:									
Valor liquidativo	10,25	7,55	6,03	15,98	8,64	7,49	8,04	11,45	16,15
Ibex-35	16,21	11,58	12,66	23,51	14,65	13,30	14,12	19,43	34,10
Letra Tesoro 1 año	0,33	0,19	0,22	0,40	0,43	0,63	1,05	3,42	0,53
VaR histórico del valor liquidativo(iii)	5,50	5,50	5,83	5,92	6,06	7,15	7,37	7,53	8,14

(ii) Volatilidad histórica: Indica el riesgo de un valor en un periodo, a mayor volatilidad mayor riesgo. A modo comparativo se ofrece la volatilidad de distintas referencias. Sólo se informa de la volatilidad para los períodos con política de inversión homogénea.

(iii) VaR histórico del valor liquidativo: Indica lo máximo que se puede perder, con un nivel de confianza del 99%, en el plazo de 1 mes, si se repitiese el comportamiento de la IIC de los últimos 5 años. El dato es a finales del periodo de referencia.

Gastos (% s/ patrimonio medio)	Acumulado 2025	Trimestral				Anual			
		Último trim (0)	Trim-1	Trim-2	Trim-3	2024	2023	2022	2020
Ratio total de gastos (iv)	1,98	0,50	0,50	0,49	0,49	1,99	2,02	2,04	2,03

(iv) Incluye los gastos directos soportados en el periodo de referencia: comisión de gestión sobre patrimonio, comisión de depositario, auditoría, servicios bancarios (salvo gastos de financiación), y resto de gastos de gestión corriente, en términos de porcentaje sobre patrimonio medio del periodo. En el caso de fondos/compartimentos que invierten más de un 10% de su patrimonio en otras IIC este ratio incluye, de forma adicional al anterior, los gastos soportados indirectamente, derivados de esas inversiones, que incluyen las comisiones de suscripción y reembolso. Este ratio no incluye la comisión de gestión sobre resultados ni los costes de transacción por la compraventa de valores.

En el caso de inversiones en IIC que no calculan su ratio de gastos, éste se ha estimado para incorporarlo en el ratio de gastos.

### Evolución del valor liquidativo últimos 5 años

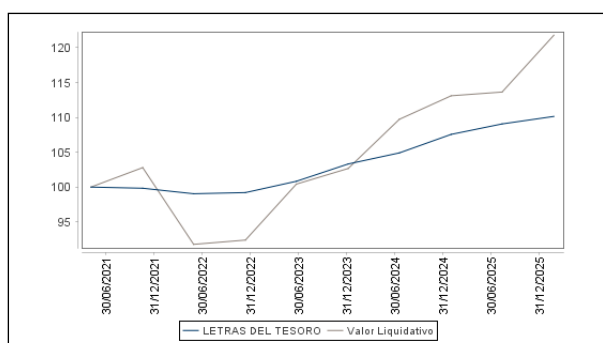

### Rentabilidad semestral de los últimos 5 años

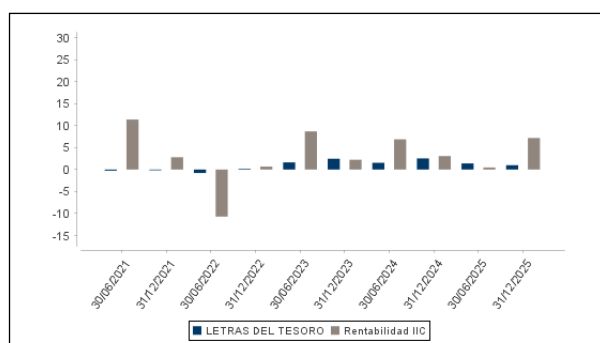

## B) Comparativa

Durante el periodo de referencia, la rentabilidad media en el periodo de referencia de los fondos gestionados por la Sociedad Gestora se presenta en el cuadro adjunto. Los fondos se agrupan según su vocación inversora.

Vocación inversora	Patrimonio gestionado* (miles de euros)	Nº de partícipes*	Rentabilidad Semestral media**
Renta Fija Euro	10.942	0	1
Renta Fija Internacional	0	0	0
Renta Fija Mixta Euro	3.598	0	4
Renta Fija Mixta Internacional	0	0	0
Renta Variable Mixta Euro	21.140	0	5
Renta Variable Mixta Internacional	10.113	119	10
Renta Variable Euro	14.320	224	9
Renta Variable Internacional	67.139	430	7
IIC de Gestión Pasiva	0	0	0
Garantizado de Rendimiento Fijo	0	0	0
Garantizado de Rendimiento Variable	0	0	0
De Garantía Parcial	0	0	0
Retorno Absoluto	0	0	0
Global	156.573	952	7
FMM a Corto Plazo de Valor Liquidativo Variable	0	0	0
FMM a Corto Plazo de Valor Liq. Constante de Deuda Pública	0	0	0
FMM a Corto Plazo de Valor Liquidativo de Baja Volatilidad	0	0	0
FMM Estándar de Valor Liquidativo Variable	0	0	0
Renta Fija Euro Corto Plazo	0	0	0
IIC que Replica un Índice	0	0	0
IIC con Objetivo Concreto de Rentabilidad No Garantizado	0	0	0
<b>Total fondos</b>	<b>283.825</b>	<b>1.725</b>	<b>6,96</b>

\*Medias.

\*\*Rentabilidad media ponderada por patrimonio medio de cada FI en el periodo

### 2.3 Distribución del patrimonio al cierre del período (Importes en miles de EUR)

Distribución del patrimonio	Fin período actual		Fin período anterior	
	Importe	% sobre patrimonio	Importe	% sobre patrimonio
(+) INVERSIONES FINANCIERAS	18.389	99,98	17.035	99,57
* Cartera interior	2.580	14,03	2.259	13,20

Distribución del patrimonio	Fin período actual		Fin período anterior	
	Importe	% sobre patrimonio	Importe	% sobre patrimonio
* Cartera exterior	15.809	85,95	14.776	86,36
* Intereses de la cartera de inversión	0	0,00	0	0,00
* Inversiones dudosas, morosas o en litigio	0	0,00	0	0,00
(+) LIQUIDEZ (TESORERÍA)	95	0,52	100	0,58
(+/-) RESTO	-91	-0,49	-26	-0,15
TOTAL PATRIMONIO	18.393	100,00 %	17.109	100,00 %

Notas:

El período se refiere al trimestre o semestre, según sea el caso.

Las inversiones financieras se informan a valor e estimado de realización.

## 2.4 Estado de variación patrimonial

	% sobre patrimonio medio			% variación respecto fin período anterior
	Variación del período actual	Variación del período anterior	Variación acumulada anual	
PATRIMONIO FIN PERIODO ANTERIOR (miles de EUR)	17.109	16.844	16.844	
± Suscripciones/ reembolsos (neto)	0,31	1,10	1,39	-70,23
- Beneficios brutos distribuidos	0,00	0,00	0,00	0,00
± Rendimientos netos	6,91	0,47	7,52	2.162,30
(+) Rendimientos de gestión	7,77	0,92	8,85	650,57
+ Intereses	0,02	0,03	0,04	-44,26
+ Dividendos	0,00	0,00	0,00	0,00
± Resultados en renta fija (realizadas o no)	0,00	0,00	0,00	0,00
± Resultados en renta variable (realizadas o no)	0,00	0,00	0,00	0,00
± Resultados en depósitos (realizadas o no)	0,00	0,00	0,00	0,00
± Resultado en derivados (realizadas o no)	0,00	0,00	0,00	0,00
± Resultado en IIC (realizados o no)	7,75	0,89	8,81	814,06
± Otros resultados	0,00	0,00	0,00	-119,23
± Otros rendimientos	0,00	0,00	0,00	0,00
(-) Gastos repercutidos	-0,90	-0,49	-1,41	1.495,30
- Comisión de gestión	-0,77	-0,42	-1,20	92,10
- Comisión de depositario	-0,05	-0,05	-0,10	6,85
- Gastos por servicios exteriores	-0,01	-0,01	-0,02	6,63
- Otros gastos de gestión corriente	0,00	-0,01	-0,01	-68,50
- Otros gastos repercutidos	-0,07	0,00	-0,08	1.458,22
(+) Ingresos	0,04	0,04	0,08	16,43
+ Comisiones de descuento a favor de la IIC	0,00	0,00	0,00	0,00
+ Comisiones retrocedidas	0,04	0,04	0,08	16,43
+ Otros ingresos	0,00	0,00	0,00	0,00
PATRIMONIO FIN PERIODO ACTUAL (miles de EUR)	18.393	17.109	18.393	

Nota: El período se refiere al trimestre o semestre, según sea el caso.

### 3. Inversiones financieras

3.1 Inversiones financieras a valor estimado de realización (en miles de EUR) y en porcentaje sobre el patrimonio, al cierre del periodo

Descripción de la inversión y emisor	Periodo actual		Periodo anterior	
	Valor de mercado	%	Valor de mercado	%
TOTAL ADQUISICIÓN TEMPORAL DE ACTIVOS	214	1,17	227	1,32
TOTAL RENTA FIJA	214	1,17	227	1,32
TOTAL IIC	2.366	12,86	2.033	11,88
TOTAL INVERSIONES FINANCIERAS INTERIOR	2.580	14,03	2.259	13,20
TOTAL IIC	15.809	85,95	14.776	86,36
TOTAL INVERSIONES FINANCIERAS EXTERIOR	15.809	85,95	14.776	86,36
TOTAL INVERSIONES FINANCIERAS	18.389	99,98	17.035	99,56

Notas: El período se refiere al final del trimestre o semestre, según sea el caso.

Los productos estructurados suponen un 0,00% de la cartera de inversiones financieras del fondo o compartimento.

### 3.2 Distribución de las inversiones financieras, al cierre del período: Porcentaje respecto al patrimonio total

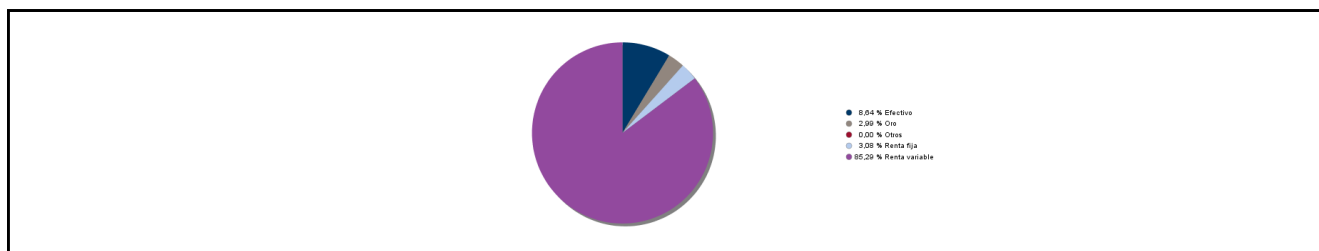

### 3.3 Operativa en derivados. Resumen de las posiciones abiertas al cierre del periodo (importes en miles de EUR)

No existen posiciones abiertas en instrumentos financieros derivados al cierre del periodo.

### 4. Hechos relevantes

	SI	NO
a. Suspensión temporal de suscripciones/reembolsos		X
b. Reanudación de suscripciones/reembolsos		X
c. Reembolso de patrimonio significativo		X
d. Endeudamiento superior al 5% del patrimonio		X
e. Sustitución de la sociedad gestora		X
f. Sustitución de la entidad depositaria		X
g. Cambio de control de la sociedad gestora		X
h. Cambio en elementos esenciales del folleto informativo		X
i. Autorización del proceso de fusión		X
j. Otros hechos relevantes		X

### 5. Anexo explicativo de hechos relevantes

No aplicable.

### 6. Operaciones vinculadas y otras informaciones

	SI	NO
a. Participes significativos en el patrimonio del fondo (porcentaje superior al 20%)		X
b. Modificaciones de escasa relevancia en el Reglamento		X
c. Gestora y el depositario son del mismo grupo (según artículo 4 de la LMV)		X
d. Se han realizado operaciones de adquisición y venta de valores en los que el depositario ha actuado como vendedor o comprador, respectivamente	X	

	SI	NO
e. Se han adquirido valores o instrumentos financieros emitidos o avalados por alguna entidad del grupo de la gestora o depositario, o alguno de éstos ha actuado como colocador, asegurador, director o asesor, o se han prestado valores a entidades vinculadas.		X
f. Se han adquirido valores o instrumentos financieros cuya contrapartida ha sido otra una entidad del grupo de la gestora o depositario, u otra IIC gestionada por la misma gestora u otra gestora del grupo.		X
g. Se han percibido ingresos por entidades del grupo de la gestora que tienen como origen comisiones o gastos satisfechos por la IIC.		X
h. Otras informaciones u operaciones vinculadas	X	

## 7. Anexo explicativo sobre operaciones vinculadas y otras informaciones

d.) El importe de las operaciones de compra en las que el depositario ha actuado como vendedor es 22.474.488,37 euros, suponiendo un 126,30% sobre el patrimonio medio de la IIC en el periodo de referencia.

Anexo:

d.) Los Repos del periodo han sido contratados con el depositario.

h.) No existe vinculación directa entre la gestora y el depositario. Dux Inversores Capital A.V., S.A., sociedad vinculada a Dux Inversores SGIIC, S.A. tiene un acuerdo de oficina virtual con Bankinter S.A., percibe una pequeña parte de los beneficios de dicho Banco. La sociedad gestora dispone de un procedimiento interno formal para cerciorarse de que las operaciones vinculadas se realizan en interés exclusivo de la IIC y a precios o en condiciones iguales o mejores que los de mercado.

## 8. Información y advertencias a instancia de la CNMV

No aplicable.

## 9. Anexo explicativo del informe periódico

1. SITUACION DE LOS MERCADOS Y EVOLUCIÓN DEL FONDO. a) Visión de la gestora/sociedad sobre la situación de los mercados. El 2025 ha sido un año favorable para los activos de riesgo, aunque marcado por episodios de elevada volatilidad. Uno de los momentos más relevantes se produjo en abril, tras el conocido como "liberation day", cuando el endurecimiento de la política arancelaria de Donald Trump generó un repunte significativo de la incertidumbre. A pesar de ello, el entorno macroeconómico ha mostrado una resiliencia mayor de la esperada, y las empresas (sobre todo en Estados Unidos) han seguido generando buenos beneficios, dando soporte a los mercados de renta variable. No obstante, el debilitamiento del dólar a lo largo del año "con el euro/dólar pasando de niveles de 1,04 a comienzos de año a 1,17 al cierre" ha restado rentabilidad a los activos estadounidenses para el inversor europeo, dejando un balance mucho más contenido al medir las rentabilidades en euros. En renta variable, el índice mundial cierra 2025 con una rentabilidad del 16,87% en moneda local y del 5,35% en euros. En Estados Unidos, los principales índices registran subidas muy relevantes en moneda local, con el S&P 500 avanzando un 16,39% y el Dow Jones un 12,97%. Sin embargo, al trasladar estas rentabilidades a euros, el impacto del tipo de cambio reduce de forma significativa el resultado final, con avances del 2,63% y un ligero retroceso del -0,38%, respectivamente. El Nasdaq, apoyado en el buen comportamiento del sector tecnológico a lo largo del ejercicio, cierra el año con una subida del 6,13% en euros. En Europa, el sentimiento durante el año ha sido claramente positivo. El MSCI Europe finaliza 2025 con una rentabilidad del 16,34% en euros, mientras que el Euro Stoxx 50 avanza un 18,29%, impulsado principalmente por el buen comportamiento del sector financiero. Japón también registra un muy buen año también, con una revalorización del 21,79% en moneda local, aunque esta se reduce al 7,67% en euros debido al debilitamiento del yen. Por su parte, los mercados emergentes cierran el ejercicio con subidas del 15,13% en euros. Desde el punto de vista de estilos, el comportamiento relativo ha sido favorable al growth frente al value en el conjunto del año. El estilo growth cierra 2025 con una rentabilidad del 6,19% en euros, superando al value, que avanza un 4,27%, ambos medidos en euros. Esta diferencia refleja el liderazgo de sectores vinculados al crecimiento estructural y a la inversión en tecnología, frente a un comportamiento más moderado de los segmentos tradicionalmente más defensivos. A nivel sectorial, 2025 ha estado marcado por una elevada dispersión en las rentabilidades. Destacan claramente los sectores de telecomunicaciones, tecnología, financieras e industriales, con subidas del 29,87%, 22,08%, 21,97% y 19,10%, respectivamente. Por el contrario, sectores más defensivos como consumo básico, consumo discrecional y energía han ofrecido un comportamiento más moderado en términos relativos, aunque positivo en



términos absolutos, reflejando un entorno de mayor apetito por riesgo y crecimiento. En renta fija, el año ha estado condicionado por la evolución de los tipos de interés y por la divergencia entre regiones. En deuda pública, el bono del Tesoro estadounidense a 10 años ofrece una rentabilidad del 8,40% en moneda local y del 6,03% en euros cubiertos, mientras que el bund alemán a 10 años cierra el ejercicio con un balance ligeramente negativo del -0,64%. Las empresas mantienen balances sólidos y los niveles de default son reducidos. También ha ayudado un flujo de demanda fuerte por parte de los inversores. El crédito investment grade estadounidense destaca con un avance del 7,77% en moneda local, seguido del crédito IG global con un 7,08%. En el segmento de high yield, el comportamiento ha sido especialmente bueno, con el high yield global cerrando el año con una rentabilidad del 10,02%, mientras que Estados Unidos alcanza el 8,62% y Europa el 4,86%. Desde el punto de vista macroeconómico, la inflación ha continuado moderándose a lo largo del año, aunque permaneciendo en niveles todavía superiores a los objetivos de los bancos centrales. En la zona euro, la inflación general se sitúa en el 2,1%, con la subyacente en el 2,4%. En Estados Unidos, el IPC general se modera hasta el 2,7%, mientras que la subyacente retrocede al 2,6%, reforzando un escenario de normalización gradual de las presiones inflacionistas. En materias primas, el oro ha sido uno de los grandes protagonistas del año, alcanzando nuevos máximos históricos y cerrando el ejercicio en torno a los 4.341 dólares por onza. Por el contrario, el petróleo ha mostrado un comportamiento más débil, cerrando el año en niveles próximos a los 60 dólares por barril. En el mercado de divisas, el euro se ha fortalecido de forma generalizada frente a las principales monedas, destacando la apreciación frente al dólar y el yen, lo que ha tenido un impacto relevante en las rentabilidades de los activos internacionales para el inversor europeo.

b) Decisiones generales de inversión adoptadas. Siguiendo la vocación inversora de esta estrategia, la cartera se ha mantenido invertida en fondos de renta variable (con cierto sesgo a Europa y Estados Unidos) y en fondos multi-activo. A nivel agregado el peso principal en cartera sigue correspondiendo a la renta variable global, que ha representado en torno al 80%. El resto de la cartera se ha mantenido fundamentalmente en liquidez y, residualmente, en bonos y oro.

c) Índice de referencia. El Compartimento no tiene índice de referencia. La rentabilidad de las Letras del Tesoro a 1 año ha sido del 0,99 % en el periodo.

d) Evolución del Patrimonio, participes, rentabilidad y gastos de la IIC. En este contexto, el patrimonio del Compartimento a 31.12.2025 ascendía a 18.393.132,27 euros (a 30.06.2025, 17.109.228,81 euros) y el número de participes a dicha fecha ascendía a 138 (en el periodo anterior a 141). La rentabilidad del Compartimento en el periodo es del 7,18%. (en el año 7,69%). Los gastos del periodo ascienden al 1,98% anual sobre el patrimonio medio, de los cuales 1,05% corresponden a gastos indirectos (soportados por la inversión en otras IIC) y 0,93% a gastos directos (de la propia IIC).

e) Rendimiento del fondo en comparación con el resto de fondos de la gestora. Las rentabilidades obtenidas en el periodo por el resto de las IIC gestionadas por Dux Inversores, según su menor o mayor exposición a la renta variable, se encuentran entre -1,62% y 17,45.

## 2. INFORMACION SOBRE LAS INVERSIONES.

a) Inversiones concretas realizadas durante el periodo. Durante este semestre hemos vendido el fondo Lonvia Avenir Mid-Cap Europe, manteniendo el resto de la cartera, distribuida con un criterio de equiponderación. En un semestre marcado por una gran dispersión, la selección de compañías y sectores, así como la asignación geográfica ha resultado clave. En este contexto todos los fondos en cartera han obtenido rentabilidad positiva en el semestre, destacando por su aportación positiva Schroder Intl Asian Opportunities (+21,81%) y Magallanes European Equity (+15,73%).

b) Operativa de préstamos de valores. N/A

c) Operativa en derivados y adquisición temporal de activos. No se ha operado con derivados en el periodo. El Compartimento ha realizado operaciones repetitivas o de escasa relevancia de compras de Repos de Deuda Pública con el depositario.

d) Otra información sobre inversiones. No existen inversiones señaladas en el artículo 48.1.j del RIIC. No existen en cartera inversiones en litigio. Al final del periodo hay invertido un 98,81% del patrimonio en otras IIC, gestionadas por Capital Group, Flossbach Von Storch Invest SA, Fundsmith LLP, Magallanes Value Investors SGIIC, Rothschild & Co Asset Management Europe, Schroder Investment Management, Amundi Luxembourg S.A. y Universal Investment Gesellsch. No se han realizado operaciones a plazo en el periodo.

## ESTE COMPARTIMENTO PUEDE INVERTIR UN PORCENTAJE DEL 100% EN EMISIONES DE RENTA FIJA DE BAJA CALIDAD CREDITICIA, POR LO QUE TIENE UN RIESGO DE CRÉDITO MUY ELEVADO.

Desde el 12 de febrero de 2024 la remuneración de la cuenta en euros con el depositario se ha fijado en ?STR un día menos 0,30%, a partir del 15 de diciembre de 2025 se ha modificado esta remuneración a ?STR un día menos 0,50%. Para las cuentas en divisa, se remuneran cada una en función de un tipo de referencia establecido por el depositario menos 0,25%. Conforme a las condiciones contractuales establecidas en ningún caso el importe será inferior a 0.

## 3. EVOLUCIÓN DEL OBJETIVO CONCRETO DE RENTABILIDAD.

N/A

## 4. RIESGO ASUMIDO POR EL FONDO.

La volatilidad del Compartimento ha sido inferior respecto al periodo anterior y superior a la de activos de riesgo bajo como las Letras del Tesoro a 1 año. Los datos de la volatilidad en el periodo se detalla en el punto 2.2 del presente informe.

## 5. EJERCICIO DERECHOS POLÍTICOS.

La política establecida por la gestora en relación al ejercicio de los derechos políticos inherentes a los valores nacionales que integran la cartera de la IIC consiste en que se ejercerá obligatoriamente el derecho de voto siempre que la inversión que mantiene en cartera la IIC en un título nacional supere el 1% del capital social de la IIC y los 12 meses de antigüedad. Asimismo, la Gestora estudiará ejercer los derechos de voto anexos a los títulos en cartera de las IIC de cuya gestión se ocupa, cuando existan riesgos de alteración de la estrategia de las IIC. En el periodo no se ha ejercido el derecho de voto en ninguna IIC en las características anteriores.

## 6. INFORMACIÓN Y ADVERTENCIAS CNMV.

N/A

## 7. ENTIDADES BENEFICIARIAS DEL FONDO SOLIDARIO E IMPORTE CEDIDO A LAS

MISMAS. N/A 8. COSTES DERIVADOS DEL SERVICIO DE ANALISIS. El compartimento ha soportado en el ejercicio gastos derivados de servicio de análisis financiero sobre inversiones, ascendiendo la cantidad a 557,48 euros siendo el principal proveedor Bloomberg. Dicho servicio de análisis se refiere en todo caso a valores incluidos dentro del ámbito de inversión de las IIC, añadiendo valor a las estrategias del proceso de inversión. Para el ejercicio 2026 no están previstos costes derivados del servicio de análisis. 9. COMPARTIMENTOS DE PROPOSITO ESPECIAL (SIDE POCKETS). N/A 10. PERSPECTIVAS DE MERCADO Y ACTUACIÓN PREVISIBLE DEL FONDO. En cuanto a Dux Multigestión/Dinámico, se tiene previsto mantener la actual política de inversiones, aunque no se descarta alguna modificación en el porcentaje actual de inversión, o alguna modificación de la composición de la cartera, si las circunstancias y/o perspectivas del mercado lo aconsejan.

10. Detalle de inversiones financieras

Descripción de la inversión y emisor	Divisa	Periodo actual		Periodo anterior	
		Valor de mercado	%	Valor de mercado	%
ES00000124C5 - REPO BANKINTER 1,920 2025-07-01	EUR	0	0,00	227	1,32
ES0000012M85 - REPO BANKINTER 1,890 2026-01-02	EUR	214	1,17	0	0,00
TOTAL ADQUISICIÓN TEMPORAL DE ACTIVOS		214	1,17	227	1,32
TOTAL RENTA FIJA		214	1,17	227	1,32
ES0159259029 - Participaciones MAGALLANES VALUE INVESTORS SA	EUR	2.366	12,86	2.033	11,88
TOTAL IIC		2.366	12,86	2.033	11,88
TOTAL INVERSIONES FINANCIERAS INTERIOR		2.580	14,03	2.259	13,20
LU0878867430 - Participaciones SOCIETE GENERALE - A-	EUR	2.339	12,72	1.808	10,57
LU1295554833 - Participaciones CAPITAL INTERNAT MANAGEMENT	EUR	2.261	12,29	1.846	10,79
LU0690375182 - Participaciones FUNDSMITH LLP	EUR	2.167	11,78	1.751	10,23
LU1038809049 - Participaciones FLOSSBACH VON STORCH INVEST SA	EUR	2.224	12,09	1.804	10,54
DE000A3D05P5 - Participaciones UNIVERSAL INVESTMENT GESELLSCH	EUR	2.163	11,76	1.910	11,16
LU2240056288 - Participaciones LONVIA CAPITAL	EUR	0	0,00	1.963	11,47
LU0248183658 - Participaciones SCHRODER	EUR	2.370	12,88	1.821	10,65
FR0011253624 - Participaciones ROTHSCHILD ASSET MANAGEMENT	EUR	2.286	12,43	1.873	10,95
TOTAL IIC		15.809	85,95	14.776	86,36
TOTAL INVERSIONES FINANCIERAS EXTERIOR		15.809	85,95	14.776	86,36
TOTAL INVERSIONES FINANCIERAS		18.389	99,98	17.035	99,56

Notas: El período se refiere al final del trimestre o semestre, según sea el caso.  
Los productos estructurados suponen un 0,00% de la cartera de inversiones financieras del fondo o compartimento.

11. Información sobre la política de remuneración

DUX INVERSORES S.G.I.I.C., S.A.U. cuenta con una política de remuneración a sus empleados compatible con una gestión adecuada y eficaz de los riesgos y con la estrategia empresarial, los objetivos, los valores y los intereses a largo plazo propios y de las instituciones de inversión colectiva que gestiona. Dicha política, de aplicación a todo el Grupo Abante, describe la forma en la que se calculan las remuneraciones y los beneficios en los diferentes niveles de la Sociedad, con especial incidencia en aquellos cargos de mayor relevancia, como la alta dirección, el departamento de Gestión y los responsables de las funciones de control de Riesgos.El punto de partida en la política de remuneraciones, se basa en la consideración de la retribución como un elemento generador de valor, a través del cual la Entidad sea capaz de retener y atraer a buenos profesionales, así como valorar el trabajo bien realizado.La retribución fija se establece tomando en consideración el nivel de responsabilidad y la trayectoria profesional del empleado en el Grupo, fijándose una referencia salarial para cada función que refleja su valor dentro de la Organización.La retribución variable tiene por objeto primar la creación de valor del Grupo y recompensar la aportación individual de las personas, los equipos y la agregación de todos ellos. La retribución variable se basa en el establecimiento de unos objetivos de creación de valor cuyo cumplimiento determina la retribución variable a repartir entre sus integrantes, que se distribuye entre ellos en base al rendimiento individual, distinguiéndose entre las distintas categorías de empleados.En base a esta política, el importe total de remuneraciones en la SGIIC a sus empleados durante el ejercicio 2025 ha ascendido a 629 miles de euros de remuneración fija y de carácter variable ha ascendido a 966 miles de euros, correspondiendo a 11 empleados.El órgano de administración está compuesto por cuatro personas que no perciben remuneración alguna por el ejercicio de dicho cargo. Los empleados cuya actuación tiene una incidencia material en el perfil de riesgo de las IIC son 6 a 31.12.2025, siendo su remuneración fija y variable total de 451 y 951 miles de euros, respectivamente.La política de remuneraciones aprobada, no contempla la transferencia de participaciones de la IIC en beneficio de aquellas categorías de personal cuyas actividades profesionales incidan de manera importante en su perfil de riesgo o en los perfiles de riesgo de las IIC

que gestionen.

**12. Información sobre las operaciones de financiación de valores, reutilización de las garantías y swaps de rendimiento total (Reglamento UE 2015/2365)**

No aplica.