

NYALA, FIL
Nº Registro CNMV: 80

Informe Semestral del Segundo Semestre 2025

Gestora: DUX INVERSORES, SGIIC, S.A.
COOPERS AUDITORES, S.L.

Depositorio: BANKINTER, S.A.

Auditor: PRICEWATERHOUSE

Grupo Gestora: ABANTE ASESORES

Grupo Depositorio: BANKINTER

Rating Depositorio: Baa1(MOODYS)

El presente informe, junto con los últimos informes periódicos, se encuentran disponibles por medios telemáticos en www.duxinversores.com.

La Entidad Gestora atenderá las consultas de los clientes, relacionadas con las IIC gestionadas en:

Dirección

Plaza de la Independencia 6 28001 Madrid

Correo Electrónico

info@duxinversores.com

Asimismo cuenta con un departamento o servicio de atención al cliente encargado de resolver las quejas y reclamaciones. La CNMV también pone a su disposición la Oficina de Atención al Inversor (902 149 200, e-mail: inversores@cnmv.es).

INFORMACIÓN FONDO

Fecha de registro: 14/02/2020

1. Política de inversión y divisa de denominación

Categoría

Tipo de fondo: Fondo de Inversión Libre Vocación inversora: GLOBAL Perfil de Riesgo: 5, en una escala del 1 al 7

Descripción general

Política de inversión: La gestión toma como referencia la rentabilidad del índice MSCI World Net Total Return EUR a efectos meramente comparativos. Fondo de autor con alta vinculación al gestor, Don Rafael León López.

Un 0-100% de la exposición total se invertirá en renta variable de cualquier capitalización y sector, de emisores/mercados principalmente europeos y minoritariamente de otros países OCDE, pudiendo invertir hasta un 100% de la exposición total en emisores/mercados de países emergentes. El resto de la exposición total se invertirá en renta fija pública y/o privada.

Para la gestión se aplican técnicas de análisis fundamental, buscando, analizando y seleccionando valores infravalorados por el mercado, que presenten un significativo potencial de revalorización.

La exposición al riesgo divisa será del 0-100% de la exposición total. El FIL podrá tener hasta un 30% de la exposición total en un único emisor. Se podrá invertir hasta un 10% del patrimonio en IIC financieras, tradicionales o de inversión libre.

El Fondo invertirá, al menos, un 10% de su patrimonio en activos líquidos con la finalidad de atender reembolsos. Asimismo, la gestora ha establecido un régimen de preavisos para los reembolsos, al objeto de garantizar la liquidez necesaria para su tramitación.

Operativa en instrumentos derivados

Una información más detallada sobre la política de inversión del Fondo se puede encontrar en su folleto informativo.

Divisa de denominación EUR

2. Datos económicos

2.1.b) Datos generales.

Cuando no exista información disponible las correspondientes celdas aparecerán en blanco

	Período actual
Nº de participaciones	139.726,88
Nº de partícipes	40,00
Beneficios brutos distribuidos por participación (EUR)	0,00
Inversión mínima (EUR)	100.000,00 Euros

Fecha	Patrimonio fin de periodo (miles de EUR)	Valor liquidativo definitivo
Periodo del informe	17.349	
Diciembre 2024	17.952	125,5901
Diciembre 2023	15.071	105,9022
Diciembre 2022	11.141	79,5128

Notas: En el caso de IIC cuyo valor liquidativo no se determine diariamente, los datos se refieren al último disponible.

Valor liquidativo (EUR)	Fecha	Importe	Estimación que se realizó
Último estimado			
Último definitivo	2025-12-30	124.1646	

Notas: En el caso de IIC cuyo valor liquidativo no se determine diariamente, los datos se refieren al último disponible.

Comisiones aplicadas en el período, sobre patrimonio medio

	% efectivamente cobrado						Base de cálculo	Sistema de imputación
	Periodo			Acumulada				
	s/patrimonio	s/resultados	Total	s/patrimonio	s/resultados	Total		
Comisión de gestión	0,75		0,75	1,26		1,26	patrimonio	al fondo
Comisión de depositario			0,04			0,08	patrimonio	

2.2 Comportamiento

Cuando no exista información disponible las correspondientes celdas aparecerán en blanco

A) Individual. Divisa EUR

Rentabilidad (% sin anualizar)

Acumulado 2025		Anual			
Con último VL estimado	Con último VL definitivo	2024	2023	2022	Año t-5
	-1,14	18,59	33,19	-53,18	

El último VL definitivo es de fecha: 30-12-2025

La periodicidad de cálculo del valor liquidativo es mensual

Recuerde que rentabilidades pasadas no presuponen rentabilidades futuras. Sólo se informa si se ha mantenido una política de inversión homogénea en el período.

Medidas de riesgo (%)	Acumulado 2025	Trimestral				Anual			
		Último trim (0)	Trim-1	Trim-2	Trim-3	2024	2023	2022	Año t-5
Volatilidad(i) de:									
Valor liquidativo	69,12					69,59	123,96	171,47	
VaR histórico del valor liquidativo(ii)	14,65	14,65	14,91	14,96	15,48	16,52	18,33	20,36	
LET. TESORO 1 AÑO	0,02							0,21	
VaR condicional del valor liquidativo(iii)									

(i) Volatilidad histórica: Indica el riesgo de un valor en un periodo, a mayor volatilidad mayor riesgo. A modo comparativo se ofrece la volatilidad de la Letra del Tesoro a 1 año o (del índice de referencia si existe en folleto). Sólo se informa de la volatilidad para los períodos con política de inversión homogénea.

(ii) VaR histórico del valor liquidativo: Indica lo máximo que se puede perder, con un nivel de confianza del 99%, en el plazo de 1 mes, si se repitiese el comportamiento de la IIC de los últimos 5 años. El dato es a finales del periodo de referencia.

(iii) VaR condicional del valor liquidativo: Indica la pérdida media esperada en el resto de los casos.

Gastos (% s/ patrimonio medio)	Acumulado 2025	Anual			
		2024	2023	2022	2020
Ratio total de gastos (iv)	1,39	1,13	1,12	1,12	1,03

(iv) Incluye los gastos directos soportados en el periodo de referencia: comisión de gestión sobre patrimonio, comisión de depositario, auditoría, servicios bancarios (salvo gastos de financiación), y resto de gastos de gestión corriente, en términos de porcentaje sobre patrimonio medio del periodo. En el caso de fondos/compartimentos que invierten más de un 10% de su patrimonio en otras IIC se incluyen también los gastos soportados indirectamente, derivados de esas inversiones, que incluyen las comisiones de suscripción y de reembolso. Este ratio no incluye la comisión de gestión sobre resultados ni los costes de transacción por la compraventa de valores.

En el caso de inversiones en IIC que no calculan su ratio de gastos, éste se ha estimado para incorporarlo en el ratio de gastos.

Evolución del valor liquidativo últimos 5 años

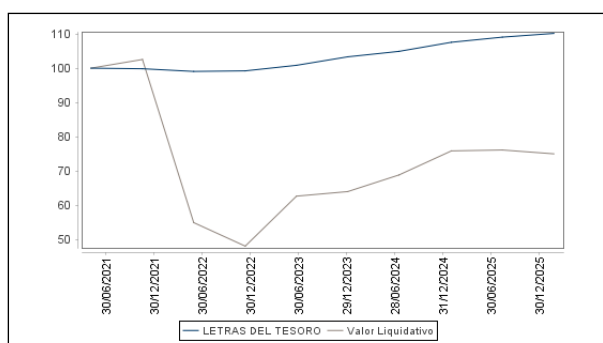

Rentabilidad semestral de los últimos 5 años

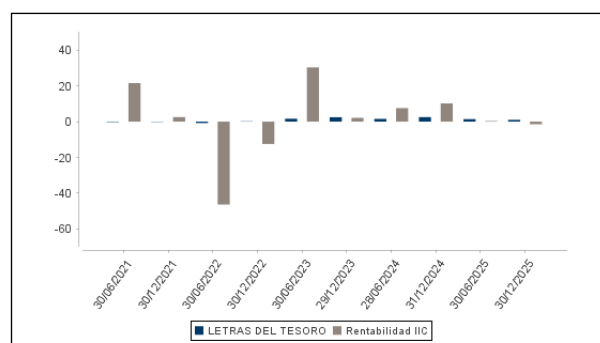

2.3 Distribución del patrimonio al cierre del período (Importes en miles de EUR)

Distribución del patrimonio	Fin periodo actual		Fin periodo anterior	
	Importe	% sobre patrimonio	Importe	% sobre patrimonio
(+) INVERSIONES FINANCIERAS	16.293	93,91	15.568	86,92
* Cartera interior	1.047	6,03	3.029	16,91
* Cartera exterior	15.246	87,88	12.538	70,01
* Intereses de la cartera de inversión	0	0,00	0	0,00
* Inversiones dudosas, morosas o en litigio	0	0,00	0	0,00
(+) LIQUIDEZ (TESORERÍA)	1.241	7,15	2.318	12,94
(+/-) RESTO	-184	-1,06	24	0,13
TOTAL PATRIMONIO	17.349	100,00 %	17.910	100,00 %

Notas:

El período se refiere al trimestre o semestre, según sea el caso.

Las inversiones financieras se informan a valor e estimado de realización.

2.4 Estado de variación patrimonial

	% sobre patrimonio medio			% variación respecto fin periodo anterior
	Variación del periodo actual	Variación del periodo anterior	Variación acumulada anual	
PATRIMONIO FIN PERIODO ANTERIOR (miles de EUR)	17.910	17.952	17.952	
± Suscripciones/ reembolsos (neto)	-1,67	-0,60	-2,28	187,67
- Beneficios brutos distribuidos	0,00	0,00	0,00	0,00
± Rendimientos netos	-1,45	0,35	-1,13	-115,71
(+) Rendimientos de gestión	-0,64	0,92	0,25	-171,95
(-) Gastos repercutidos	-0,81	-0,57	-1,38	56,24
- Comisión de gestión	-0,75	-0,51	-1,26	53,19
- Gastos de financiación	0,00	0,00	0,00	0,00
- Otros gastos repercutidos	-0,06	-0,06	-0,12	3,05
(+) Ingresos	0,00	0,00	0,00	0,00
PATRIMONIO FIN PERIODO ACTUAL (miles de EUR)	17.349	17.910	17.349	

Nota: El período se refiere al trimestre o semestre, según sea el caso.

3. Inversiones financieras

La distribución de compañías en cartera por países de cotización es 32% Reino Unido, 28% Estados Unidos, 16% Polonia, 14% Noruega y 10% Suiza.

4. Hechos relevantes

	SI	NO
a. Suspensión temporal de suscripciones/reembolsos		X
b. Reanudación de suscripciones/reembolsos		X
c. Reembolso de patrimonio significativo		X
d. Endeudamiento superior al 5% del patrimonio		X
e. Sustitución de la sociedad gestora		X
f. Sustitución de la entidad depositaria		X
g. Cambio de control de la sociedad gestora		X
h. Cambio en elementos esenciales del folleto informativo	X	
i. Autorización del proceso de fusión		X
j. Otros hechos relevantes		X

5. Anexo explicativo de hechos relevantes

h) Registrar la actualización del folleto de NYALA, FIL (inscrito en el Registro Administrativo de IIC de Inversión Libre, sección de Fondos de Inversión Libre, con el número 80), al objeto de modificar la política de inversión, elevar la comisión de gestión que pasa a ser fija sobre patrimonio, establecer un límite máximo de comisión indirecta de gestión y depositaria por la inversión en IIC, modificar la inversión mínima inicial y a mantener y la definición de día hábil a efectos de suscripciones y reembolsos.

6. Operaciones vinculadas y otras informaciones

	SI	NO
a. Partícipes significativos en el patrimonio del fondo (porcentaje superior al 20%)	X	
b. Modificaciones de escasa relevancia en el Reglamento		X
c. Gestora y el depositario son del mismo grupo (según artículo 4 de la LMV)		X
d. Se han realizado operaciones de adquisición y venta de valores en los que el depositario ha actuado como vendedor o comprador, respectivamente	X	
e. Se han adquirido valores o instrumentos financieros emitidos o avalados por alguna entidad del grupo de la gestora o depositario, o alguno de éstos ha actuado de colocador, asegurador, director o asesor o se han prestado valores a entidades vinculadas.		X
f. Se han adquirido valores o instrumentos financieros cuya contrapartida ha sido una entidad del grupo de la gestora o depositario u otra IIC gestionada por la misma gestora u otra gestora del grupo.	X	
g. Se han percibido ingresos por entidades del grupo de la gestora que tienen como origen comisiones o gastos satisfechos por la IIC.		X
h. Diferencias superiores al 10% entre valor liquidativo estimado y el definitivo a la misma fecha		X
i. Se ha ejercido el derecho de disposición sobre garantías otorgadas (sólo aplicable a FIL)		X
j. Otras informaciones u operaciones vinculadas	X	

	Al final del periodo
k. % endeudamiento medio del periodo	0,00
l. % patrimonio afectado por operaciones estructuradas de terceros en las que la IIC actúe como subyacente.	0,00
m. % patrimonio vinculado a posiciones propias del personal de la sociedad gestora o de los promotores	1,80

7. Anexo explicativo sobre operaciones vinculadas y otras informaciones

a.) Existe un Partícipe significativo con un volumen de inversión de 6.570.232,94 euros que supone el 37,87% sobre el patrimonio de la IIC.

d.) El importe de las operaciones de compra en las que el depositario ha actuado como vendedor es 188.439.692,40 euros, suponiendo un 1.050,00% sobre el patrimonio medio de la IIC en el periodo de referencia.

Anexo: f) Se han realizado operaciones de compra venta de divisa con el depositario por importe de 363.968,13 euros.

d.) Los Repos del periodo han sido contratados con el depositario.

j.) No existe vinculación directa entre la gestora y el depositario. Dux Inversores Capital A.V., S.A., sociedad vinculada a Dux Inversores SGIIC, S.A. tiene un acuerdo de oficina virtual con Bankinter S.A., percibe una pequeña parte de los beneficios de dicho Banco. La sociedad gestora dispone de un procedimiento interno formal para cerciorarse de que las operaciones vinculadas se realizan en interés exclusivo de la IIC y a precios o en condiciones iguales o mejores que los de mercado.

8. Información y advertencias a instancia de la CNMV

No aplica.

9. Anexo explicativo del informe periódico

1. SITUACION DE LOS MERCADOS Y EVOLUCIÓN DEL FONDO. a) Visión de la gestora/sociedad sobre la situación de los mercados. El 2025 ha sido un año favorable para los activos de riesgo, aunque marcado por episodios de elevada volatilidad. Uno de los momentos más relevantes se produjo en abril, tras el conocido como "liberation day", cuando el endurecimiento de la política arancelaria de Donald Trump generó un repunte significativo de la incertidumbre. A pesar de ello, el entorno macroeconómico ha mostrado una resiliencia mayor de la esperada, y las empresas (sobre todo en Estados Unidos) han seguido generando buenos beneficios, dando soporte a los mercados de renta variable. No obstante, el debilitamiento del dólar a lo largo del año "con el euro/dólar pasando de niveles de 1,04 a comienzos de año a 1,17 al cierre" ha restado rentabilidad a los activos estadounidenses para el inversor europeo, dejando un balance mucho más contenido al medir las rentabilidades en euros. En renta variable, el índice mundial cierra 2025 con una rentabilidad del 16,87% en moneda local y del 5,35% en euros. En Estados Unidos, los principales índices registran subidas muy relevantes en moneda local, con el S&P 500 avanzando un 16,39% y el Dow Jones un 12,97%. Sin embargo, al trasladar estas rentabilidades a euros, el impacto del tipo de cambio reduce de forma significativa el resultado final, con avances del 2,63% y un ligero retroceso del -0,38%, respectivamente. El Nasdaq, apoyado en el buen comportamiento del sector tecnológico a lo largo del ejercicio, cierra el año con una subida del 6,13% en euros. En Europa, el sentimiento durante el año ha sido claramente positivo. El MSCI Europe finaliza 2025 con una rentabilidad del 16,34% en euros, mientras que el Euro Stoxx 50 avanza un 18,29%, impulsado principalmente por el buen comportamiento del sector financiero. Japón también registra un muy buen año también, con una revalorización del 21,79% en moneda local, aunque esta se reduce al 7,67% en euros debido al debilitamiento del yen. Por su parte, los mercados emergentes cierran el ejercicio con subidas del 15,13% en euros. Desde el punto de vista de estilos, el comportamiento relativo ha sido favorable al growth frente al value en el conjunto del año. El estilo growth cierra 2025 con una rentabilidad del 6,19% en euros, superando al value, que avanza un 4,27%, ambos medidos en euros. Esta diferencia refleja el liderazgo de sectores vinculados al crecimiento estructural y a la inversión en tecnología, frente a un comportamiento más moderado de los segmentos tradicionalmente más defensivos. A nivel sectorial, 2025 ha estado marcado por una elevada dispersión en las rentabilidades. Destacan claramente los sectores de telecomunicaciones, tecnología, financieras e industriales, con subidas del 29,87%, 22,08%, 21,97% y 19,10%, respectivamente. Por el contrario, sectores más defensivos como consumo básico, consumo discrecional y energía han ofrecido un comportamiento más moderado en términos relativos, aunque positivo en términos absolutos, reflejando un entorno de mayor apetito por riesgo y crecimiento. En renta fija, el año ha estado condicionado por la evolución de los tipos de interés y por la divergencia entre regiones. En deuda pública, el bono del Tesoro estadounidense a 10 años ofrece una rentabilidad del 8,40% en moneda local y del 6,03% en euros cubiertos, mientras que el bund alemán a 10 años cierra el ejercicio con un balance ligeramente negativo del -0,64%. En deuda corporativa, cerramos un año con rentabilidades positivas en todos los segmentos. Las empresas mantienen balances sólidos y los niveles de default son reducidos. También ha ayudado un flujo de demanda fuerte por parte de los inversores. El crédito investment grade estadounidense destaca con un avance del 7,77% en moneda local, seguido del crédito IG

global con un 7,08%. En el segmento de high yield, el comportamiento ha sido especialmente bueno, con el high yield global cerrando el año con una rentabilidad del 10,02%, mientras que Estados Unidos alcanza el 8,62% y Europa el 4,86%. Desde el punto de vista macroeconómico, la inflación ha continuado moderándose a lo largo del año, aunque permaneciendo en niveles todavía superiores a los objetivos de los bancos centrales. En la zona euro, la inflación general se sitúa en el 2,1%, con la subyacente en el 2,4%. En Estados Unidos, el IPC general se modera hasta el 2,7%, mientras que la subyacente retrocede al 2,6%, reforzando un escenario de normalización gradual de las presiones inflacionistas. En materias primas, el oro ha sido uno de los grandes protagonistas del año, alcanzando nuevos máximos históricos y cerrando el ejercicio en torno a los 4.341 dólares por onza. Por el contrario, el petróleo ha mostrado un comportamiento más débil, cerrando el año en niveles próximos a los 60 dólares por barril. En el mercado de divisas, el euro se ha fortalecido de forma generalizada frente a las principales monedas, destacando la apreciación frente al dólar y el yen, lo que ha tenido un impacto relevante en las rentabilidades de los activos internacionales para el inversor europeo. b) Decisiones generales de inversión adoptadas. Nyala invierte de forma concentrada en compañías con modelos de negocio que poseen ventajas competitivas y son resistentes a las fluctuaciones a lo largo del ciclo. La toma de decisiones de inversión se basa de forma implícita en la cláusula del "último superviviente", a través de la cual los negocios elegidos como inversiones cumplen a priori la premisa de ser los últimos de su sector en desaparecer ante un escenario de mercado catastrofista y/o un entorno económico apocalíptico. Los negocios seleccionados cotizan a un precio significativamente inferior a su valor intrínseco. Este descuento junto a la calidad de los negocios proporciona un margen de seguridad en las inversiones. El fondo se centra en negocios con poco apalancamiento operativo y financiero, y que de este modo se ven menos afectados cuando hay caídas prologadas y significativas en sus ingresos y beneficios. c) Índice de referencia. El fondo no tiene índice de referencia. La rentabilidad de las Letras del Tesoro a 1 año ha sido del 0,99 % en el periodo. d) Evolución del Patrimonio, participes, rentabilidad y gastos de la IIC. En este contexto, el patrimonio del Compartimento a 31.12.2025 ascendía a 17.323.631,41 euros (a 30.06.2025, 17.909.875,53 euros) y el número de participes a dicha fecha ascendía a 40 (en el periodo anterior a 45). La rentabilidad del Fondo en el periodo es del -1,62%. (en el año -1,28%). La rentabilidad de las Letras del Tesoro a 1 año ha sido del 0,99 % en el periodo. Los gastos del periodo ascienden al 1,39% anual sobre el patrimonio medio. e) Rendimiento del fondo en comparación con el resto de fondos de la gestora. Las rentabilidades obtenidas en el periodo por el resto de las IIC gestionadas por Dux Inversores, según su menor o mayor exposición a la renta variable, se encuentran entre -0,05% y 17,45. 2. INFORMACION SOBRE LAS INVERSIONES. a) Inversiones concretas realizadas durante el periodo. La distribución de compañías en cartera por países de cotización es 32% Reino Unido, 28% Estados Unidos, 16% Polonia, 14% Noruega y 10% Suiza. b) Operativa de préstamos de valores. N/A c) Operativa en derivados y adquisición temporal de activos. No se ha operado con derivados en el periodo. El Fondo ha realizado operaciones repetitivas o de escasa relevancia de compras de Repos de Deuda Pública con el depositario. d) Otra información sobre inversiones. No existen inversiones señaladas en el artículo 48.1.j del RIIC. No existen en cartera inversiones en litigio. Al final del periodo hay invertido un 53,56% del patrimonio en otras IIC, gestionadas por Blackrock Asset Management, SSGA Funds Management Inc 3 y DBX Trackers. No se han realizado operaciones a plazo en el periodo. Desde el 12 de febrero de 2024 la remuneración de la cuenta en euros con el depositario se ha fijado en ?STR un día menos 0,30%, a partir del 15 de diciembre de 2025 se ha modificado esta remuneración a ?STR un día menos 0,50%. Para las cuentas en divisa, se remuneran cada una en función de un tipo de referencia establecido por el depositario menos 0,25%. Conforme a las condiciones contractuales establecidas en ningún caso el importe será inferior a 0. 3. EVOLUCIÓN DEL OBJETIVO CONCRETO DE RENTABILIDAD. N/A 4. RIESGO ASUMIDO POR EL FONDO. Los datos de la volatilidad en el periodo se detalla en el punto 2.2 del presente informe. 5. EJERCICIO DERECHOS POLÍTICOS. La política establecida por la gestora en relación al ejercicio de los derechos políticos inherentes a los valores nacionales que integran la cartera de la IIC consiste en que se ejercerá obligatoriamente el derecho de voto siempre que la inversión que mantiene en cartera la IIC en un título nacional supere el 1% del capital social de la IIC y los 12 meses de antigüedad. Asimismo, la Gestora estudiará ejercer los derechos de voto anexos a los títulos en cartera de las IIC de cuya gestión se ocupa, cuando existan riesgos de alteración de la estrategia de las IIC. En el periodo no se ha ejercido el derecho de voto en ninguna IIC en las características anteriores. 6. INFORMACIÓN Y ADVERTENCIAS CNMV. N/A 7. ENTIDADES BENEFICIARIAS DEL FONDO SOLIDARIO E IMPORTE CEDIDO A LAS MISMAS. N/A 8. COSTES DERIVADOS DEL SERVICIO DE ANALISIS. N/A 9. COMPARTIMENTOS DE PROPOSITO ESPECIAL (SIDE POCKETS). N/A 10. PERSPECTIVAS DE MERCADO Y ACTUACIÓN PREVISIBLE DEL FONDO. En cuanto a Nyala FIL se espera mantener la actual política de inversiones, aunque no se descarta alguna variación en cuanto al porcentaje de inversión en renta variable o en la composición de la cartera, si las circunstancias del mercado lo aconsejan.

10. Información sobre la política de remuneración

<p>DUX INVERSORES S.G.I.I.C., S.A.U. cuenta con una política de remuneración a sus empleados compatible con una gestión adecuada y eficaz de los riesgos y con la estrategia empresarial, los objetivos, los valores y los intereses a largo</p>
--

plazo propios y de las instituciones de inversión colectiva que gestiona. Dicha política, de aplicación a todo el Grupo Abante, describe la forma en la que se calculan las remuneraciones y los beneficios en los diferentes niveles de la Sociedad, con especial incidencia en aquellos cargos de mayor relevancia, como la alta dirección, el departamento de Gestión y los responsables de las funciones de control de Riesgos. El punto de partida en la política de remuneraciones, se basa en la consideración de la retribución como un elemento generador de valor, a través del cual la Entidad sea capaz de retener y atraer a buenos profesionales, así como valorar el trabajo bien realizado. La retribución fija se establece tomando en consideración el nivel de responsabilidad y la trayectoria profesional del empleado en el Grupo, fijándose una referencia salarial para cada función que refleja su valor dentro de la Organización. La retribución variable tiene por objeto primar la creación de valor del Grupo y recompensar la aportación individual de las personas, los equipos y la agregación de todos ellos. La retribución variable se basa en el establecimiento de unos objetivos de creación de valor cuyo cumplimiento determina la retribución variable a repartir entre sus integrantes, que se distribuye entre ellos en base al rendimiento individual, distinguiéndose entre las distintas categorías de empleados. En base a esta política, el importe total de remuneraciones en la SGIIC a sus empleados durante el ejercicio 2025 ha ascendido a 629 miles de euros de remuneración fija y de carácter variable ha ascendido a 966 miles de euros, correspondiendo a 11 empleados. El órgano de administración está compuesto por cuatro personas que no perciben remuneración alguna por el ejercicio de dicho cargo. Los empleados cuya actuación tiene una incidencia material en el perfil de riesgo de las IIC son 6 a 31.12.2025, siendo su remuneración fija y variable total de 451 y 951 miles de euros, respectivamente. La política de remuneraciones aprobada, no contempla la transferencia de participaciones de la IIC en beneficio de aquellas categorías de personal cuyas actividades profesionales incidan de manera importante en su perfil de riesgo o en los perfiles de riesgo de las IIC que gestionen.

11. Información sobre las operaciones de financiación de valores, reutilización de las garantías y swaps de rendimiento total (Reglamento UE 2015/2365)

No aplica.