

## SABADELL GOBIERNOS CORTO PLAZO, FI

Nº Registro CNMV: 5892

**Informe** Semestral del Segundo Semestre 2025

**Gestora:** SABADELL ASSET MANAGEMENT, S.A., S.G.I.I.C.

**Depositorio:** BNP PARIBAS S.A., SUCURSAL EN

ESPAÑA **Auditor:** Deloitte Auditores, S.L.

**Grupo Gestora:** CREDIT AGRICOLE

**Grupo Depositorio:** BANQUE NATIONALE DE PARIS, S.A.

**Rating**

**Depositorio:** A+ (Standard & Poor's)

El presente informe, junto con los últimos informes periódicos, se encuentran disponibles por medios telemáticos en [www.sabadellassetmanagement.com](http://www.sabadellassetmanagement.com).

La Entidad Gestora atenderá las consultas de los clientes, relacionadas con las IIC gestionadas en:

### Dirección

Paseo de la Castellana, 1 - 28046 Madrid. Teléfono: 936410160

### Correo Electrónico

[SabadellAssetManagement@sabadellassetmanagement.com](mailto:SabadellAssetManagement@sabadellassetmanagement.com)

Asimismo cuenta con un departamento o servicio de atención al cliente encargado de resolver las quejas y reclamaciones. La CNMV también pone a su disposición la Oficina de Atención al Inversor (902 149 200, e-mail: [inversores@cnmv.es](mailto:inversores@cnmv.es)).

## INFORMACIÓN FONDO

Fecha de registro: 26/07/2024

### 1. Política de inversión y divisa de denominación

#### Categoría

Tipo de fondo:

Otros

Vocación inversora: Renta Fija Euro Corto Plazo

Perfil de Riesgo: 1, en una escala del 1 al 7

#### Descripción general

Política de inversión: Invierte más del 80% de su patrimonio en deuda emitida o avalada por Estados de la UE, por Comunidades Autónomas, por Entidades Locales y por Organismos Internacionales/Supranacionales de los que España sea miembro. El resto podrá estar invertido en renta fija privada. En ningún caso invertirá en emisiones de calidad crediticia baja. La selección de valores se realiza teniendo en cuenta no solo aspectos económicos y financieros sino también criterios extra-financieros de inversión sostenible, medioambientales, sociales y de buen gobierno, también conocidos como ESG, aplicando la metodología ESG desarrollada por Amundi. Este Fondo puede no ser adecuado para inversores que prevean retirar su dinero en un plazo de menos de 6 meses.

#### Operativa en instrumentos derivados

Una información más detallada sobre la política de inversión del Fondo se puede encontrar en su folleto informativo.

**Divisa de denominación** EUR

## 2. Datos económicos

	Periodo actual	Periodo anterior	2025	Año t-1
Índice de rotación de la cartera	1,48	1,78	3,24	
Rentabilidad media de la liquidez (% anualizado)	1,23	1,96	1,60	

Nota: El período se refiere al trimestre o semestre, según sea el caso. En el caso de IIC cuyo valor liquidativo no se determine diariamente, éste dato y el de patrimonio se refieren a los últimos disponibles

### 2.1.a) Datos generales.

Cuando no exista información disponible las correspondientes celdas aparecerán en blanco

CLASE	Nº de participaciones		Nº de partícipes		Divisa	Beneficios brutos distribuidos por participación		Inversión mínima	Distribuye dividendos
	Periodo actual	Periodo anterior	Periodo actual	Periodo anterior		Periodo actual	Periodo anterior		
BASE	6.325.221,10	6.845.716,50	1.885	1.952	EUR			200	NO
PLUS	12.735.313,02	13.202.319,65	733	758	EUR			100000	NO
PREMIER	1.671.579,33	1.931.620,90	12	13	EUR			1000000	NO
CARTERA	0,00	0,00	0	0	EUR			0	NO
PYME	509.857,92	478.475,48	118	122	EUR			10000	NO
EMPRESA	990.758,92	1.218.234,60	16	19	EUR			500000	NO

#### Patrimonio (en miles)

CLASE	Divisa	Al final del periodo	Diciembre 2024	Diciembre 20__	Diciembre 20__
BASE	EUR	64.105	56.604		
PLUS	EUR	129.256	99.618		
PREMIER	EUR	17.014	13.042		
CARTERA	EUR	0	0		
PYME	EUR	5.171	3.629		
EMPRESA	EUR	10.056	7.365		

#### Valor liquidativo de la participación (\*)

CLASE	Divisa	Al final del periodo	Diciembre 2024	Diciembre 20__	Diciembre 20__
BASE	EUR	10,1348	9,9823		
PLUS	EUR	10,1494	9,9866		
PREMIER	EUR	10,1786	9,9953		
CARTERA	EUR	10,1858	9,9974		
PYME	EUR	10,1421	9,9844		
EMPRESA	EUR	10,1494	9,9866		

(\*)El valor liquidativo y, por tanto, su rentabilidad no recogen el efecto derivado del cargo individual al partícipe de la comisión de gestión sobre resultados:

#### Comisiones aplicadas en el período, sobre patrimonio medio

		Comisión de gestión	Comisión de depositario

CLASE	Sist. Imputac.	% efectivamente cobrado						Base de cálculo	% efectivamente cobrado		Base de cálculo
		Periodo			Acumulada				Periodo	Acumulada	
		s/patrimonio	s/resultados	Total	s/patrimonio	s/resultados	Total				
BASE	al fondo	0,30	0,00	0,30	0,60	0,00	0,60	patrimonio	0,03	0,06	Patrimonio
PLUS	al fondo	0,25	0,00	0,25	0,50	0,00	0,50	patrimonio	0,03	0,06	Patrimonio
PREMIER	al fondo	0,15	0,00	0,15	0,30	0,00	0,30	patrimonio	0,03	0,05	Patrimonio
CARTER A	al fondo	0,00	0,00	0,00	0,00	0,00	0,00	patrimonio	0,00	0,00	Patrimonio
PYME	al fondo	0,28	0,00	0,28	0,55	0,00	0,55	patrimonio	0,03	0,06	Patrimonio
EMPRES A	al fondo	0,25	0,00	0,25	0,50	0,00	0,50	patrimonio	0,03	0,06	Patrimonio

## 2.2 Comportamiento

Cuando no exista información disponible las correspondientes celdas aparecerán en blanco

### A) Individual BASE .Divisa EUR

Rentabilidad (% sin anualizar)	Acumulado 2025	Trimestral				Anual			
		Último trim (0)	Trim-1	Trim-2	Trim-3	Año t-1	Año t-2	Año t-3	Año t-5
Rentabilidad IIC	1,53	0,33	0,33	0,39	0,48				

Rentabilidades extremas (i)	Trimestre actual		Último año		Últimos 3 años	
	%	Fecha	%	Fecha	%	Fecha
Rentabilidad mínima (%)	0,00	28-12-2025	-0,01	24-09-2025		
Rentabilidad máxima (%)	0,02	23-12-2025	0,03	02-01-2025		

(i) Sólo se informa para las clases con una antigüedad mínima del periodo solicitado y siempre que no se haya modificado su vocación inversora

Se refiere a las rentabilidades máximas y mínimas entre dos valores liquidativos consecutivos.

La periodicidad de cálculo del valor liquidativo es *diaria*

Recuerde que rentabilidades pasadas no presuponen rentabilidades futuras. Sólo se informa si se ha mantenido una política de inversión homogénea en el período.

Medidas de riesgo (%)	Acumulado 2025	Trimestral				Anual			
		Último trim (0)	Trim-1	Trim-2	Trim-3	Año t-1	Año t-2	Año t-3	Año t-5
Volatilidad(ii) de:									
Valor liquidativo	0,10	0,08	0,08	0,09	0,13				
Ibex-35	16,21	11,58	12,59	23,89	14,53				
Letra Tesoro 1 año	0,33	0,20	0,22	0,41	0,43				
VaR histórico del valor liquidativo(iii)	0,53	0,53	0,55						

(ii) Volatilidad histórica: Indica el riesgo de un valor en un periodo, a mayor volatilidad mayor riesgo. A modo comparativo se ofrece la volatilidad de distintas referencias. Sólo se informa de la volatilidad para los períodos con política de inversión homogénea.

(iii) VaR histórico del valor liquidativo: Indica lo máximo que se puede perder, con un nivel de confianza del 99%, en el plazo de 1 mes, si se repitiese el comportamiento de la IIC de los últimos 5 años. El dato es a finales del periodo de referencia.

Gastos (% s/ patrimonio medio)	Acumulado 2025	Trimestral				Anual			
		Último trim (0)	Trim-1	Trim-2	Trim-3	Año t-1	Año t-2	Año t-3	Año t-5
Ratio total de gastos (iv)	0,66	0,17	0,17	0,17	0,16				

(iv) Incluye los gastos directos soportados en el periodo de referencia: comisión de gestión sobre patrimonio, comisión de depositario, auditoría, servicios bancarios (salvo gastos de financiación), y resto de gastos de gestión corriente , en términos de porcentaje sobre patrimonio medio del periodo. En el caso de fondos/compartimentos que invierten más de un 10% de su patrimonio en otras IIC este ratio incluye, de forma adicional al anterior, los gastos soportados indirectamente, derivados de esas inversiones, que incluyen las comisiones de suscripción y reembolso. Este ratio no incluye la comisión de gestión sobre resultados ni los costes de transacción por la compraventa de valores.

En el caso de inversiones en IIC que no calculan su ratio de gastos, éste se ha estimado para incorporarlo en el ratio de gastos.

**Evolución del valor liquidativo últimos 5 años**

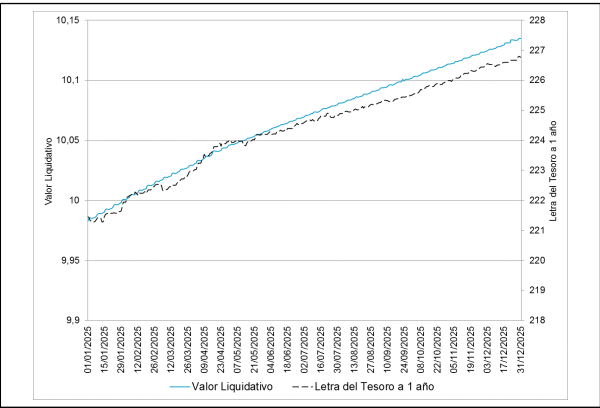

**Rentabilidad semestral de los últimos 5 años**

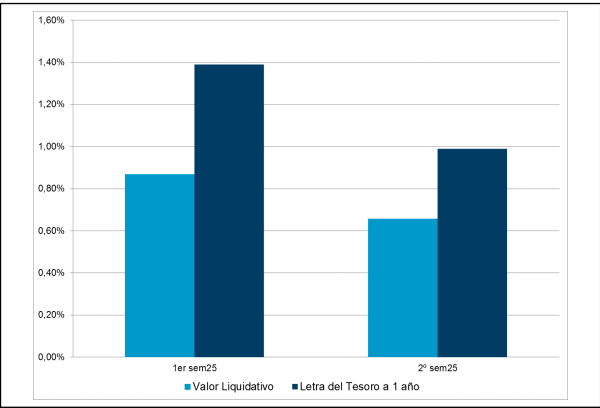

**A) Individual PLUS .Divisa EUR**

Rentabilidad (% sin anualizar)	Acumulado 2025	Trimestral				Anual			
		Último trim (0)	Trim-1	Trim-2	Trim-3	Año t-1	Año t-2	Año t-3	Año t-5
Rentabilidad IIC	1,63	0,35	0,35	0,42	0,50				

Rentabilidades extremas (i)	Trimestre actual		Último año		Últimos 3 años	
	%	Fecha	%	Fecha	%	Fecha
Rentabilidad mínima (%)	0,00	28-12-2025	-0,01	24-09-2025		
Rentabilidad máxima (%)	0,02	23-12-2025	0,03	02-01-2025		

(i) Sólo se informa para las clases con una antigüedad mínima del periodo solicitado y siempre que no se haya modificado su vocación inversora

Se refiere a las rentabilidades máximas y mínimas entre dos valores liquidativos consecutivos.

La periodicidad de cálculo del valor liquidativo es *diaria*

Recuerde que rentabilidades pasadas no presuponen rentabilidades futuras. Sólo se informa si se ha mantenido una política de inversión homogénea en el período.

Medidas de riesgo (%)	Acumulado 2025	Trimestral				Anual			
		Último trim (0)	Trim-1	Trim-2	Trim-3	Año t-1	Año t-2	Año t-3	Año t-5
Volatilidad(ii) de:									
Valor liquidativo	0,10	0,08	0,08	0,09	0,13				
Ibex-35	16,21	11,58	12,59	23,89	14,53				
Letra Tesoro 1 año	0,33	0,20	0,22	0,41	0,43				
VaR histórico del valor liquidativo(iii)	0,52	0,52	0,54						

(ii) Volatilidad histórica: Indica el riesgo de un valor en un periodo, a mayor volatilidad mayor riesgo. A modo comparativo se ofrece la volatilidad de distintas referencias. Sólo se informa de la volatilidad para los periodos con política de inversión homogénea.

(iii) VaR histórico del valor liquidativo: Indica lo máximo que se puede perder, con un nivel de confianza del 99%, en el plazo de 1 mes, si se repitiese el comportamiento de la IIC de los últimos 5 años. El dato es a finales del periodo de referencia.

Gastos (% s/ patrimonio medio)	Acumulado 2025	Trimestral				Anual			
		Último trim (0)	Trim-1	Trim-2	Trim-3	Año t-1	Año t-2	Año t-3	Año t-5
Ratio total de gastos (iv)	0,56	0,14	0,14	0,14	0,14				

(iv) Incluye los gastos directos soportados en el periodo de referencia: comisión de gestión sobre patrimonio, comisión de depositario, auditoría, servicios bancarios (salvo gastos de financiación), y resto de gastos de gestión corriente , en términos de porcentaje sobre patrimonio medio del periodo. En el caso de fondos/compartimentos que invierten más de un 10% de su patrimonio en otras IIC este ratio incluye, de forma adicional al anterior, los gastos soportados indirectamente, derivados de esas inversiones, que incluyen las comisiones de suscripción y reembolso. Este ratio no incluye la comisión de gestión sobre resultados ni los costes de transacción por la compraventa de valores.

En el caso de inversiones en IIC que no calculan su ratio de gastos, éste se ha estimado para incorporarlo en el ratio de gastos.

**Evolución del valor liquidativo últimos 5 años**

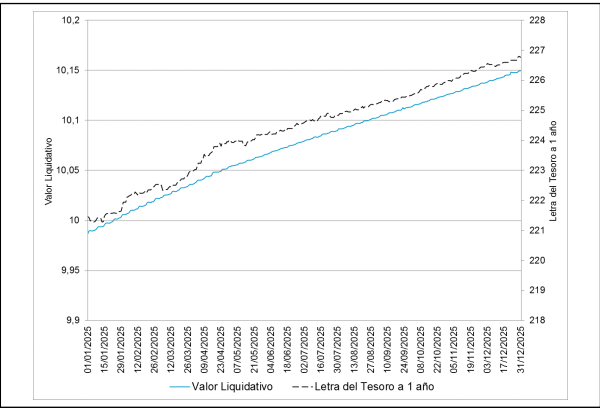

**Rentabilidad semestral de los últimos 5 años**

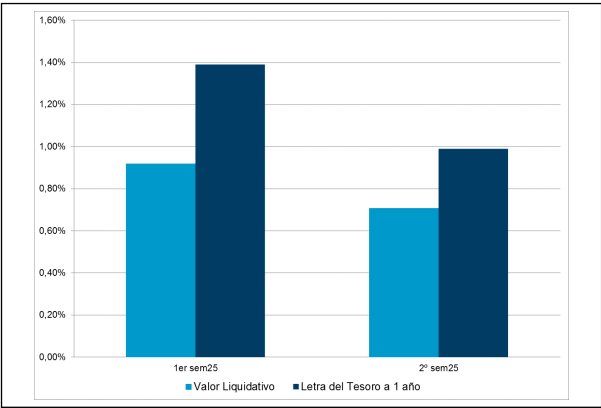

**A) Individual PREMIER .Divisa EUR**

Rentabilidad (% sin anualizar)	Acumulado 2025	Trimestral				Anual			
		Último trim (0)	Trim-1	Trim-2	Trim-3	Año t-1	Año t-2	Año t-3	Año t-5
Rentabilidad IIC	1,83	0,41	0,40	0,47	0,55				

Rentabilidades extremas (i)	Trimestre actual		Último año		Últimos 3 años	
	%	Fecha	%	Fecha	%	Fecha
Rentabilidad mínima (%)	0,00	26-12-2025	-0,01	24-09-2025		
Rentabilidad máxima (%)	0,02	23-12-2025	0,03	02-01-2025		

(i) Sólo se informa para las clases con una antigüedad mínima del periodo solicitado y siempre que no se haya modificado su vocación inversora

Se refiere a las rentabilidades máximas y mínimas entre dos valores liquidativos consecutivos.

La periodicidad de cálculo del valor liquidativo es *diaria*

Recuerde que rentabilidades pasadas no presuponen rentabilidades futuras. Sólo se informa si se ha mantenido una política de inversión homogénea en el período.

Medidas de riesgo (%)	Acumulado 2025	Trimestral				Anual			
		Último trim (0)	Trim-1	Trim-2	Trim-3	Año t-1	Año t-2	Año t-3	Año t-5
Volatilidad(ii) de:									
Valor liquidativo	0,10	0,08	0,08	0,09	0,13				
Ibex-35	16,21	11,58	12,59	23,89	14,53				
Letra Tesoro 1 año	0,33	0,20	0,22	0,41	0,43				
VaR histórico del valor liquidativo(iii)	0,50	0,50	0,52						

(ii) Volatilidad histórica: Indica el riesgo de un valor en un periodo, a mayor volatilidad mayor riesgo. A modo comparativo se ofrece la volatilidad de distintas referencias. Sólo se informa de la volatilidad para los periodos con política de inversión homogénea.

(iii) VaR histórico del valor liquidativo: Indica lo máximo que se puede perder, con un nivel de confianza del 99%, en el plazo de 1 mes, si se repitiese el comportamiento de la IIC de los últimos 5 años. El dato es a finales del periodo de referencia.

Gastos (% s/ patrimonio medio)	Acumulado 2025	Trimestral				Anual			
		Último trim (0)	Trim-1	Trim-2	Trim-3	Año t-1	Año t-2	Año t-3	Año t-5
Ratio total de gastos (iv)	0,36	0,09	0,09	0,09	0,09				

(iv) Incluye los gastos directos soportados en el periodo de referencia: comisión de gestión sobre patrimonio, comisión de depositario, auditoría, servicios bancarios (salvo gastos de financiación), y resto de gastos de gestión corriente , en términos de porcentaje sobre patrimonio medio del periodo. En el caso de fondos/compartimentos que invierten más de un 10% de su patrimonio en otras IIC este ratio incluye, de forma adicional al anterior, los gastos soportados indirectamente, derivados de esas inversiones, que incluyen las comisiones de suscripción y reembolso. Este ratio no incluye la comisión de gestión sobre resultados ni los costes de transacción por la compraventa de valores.

En el caso de inversiones en IIC que no calculan su ratio de gastos, éste se ha estimado para incorporarlo en el ratio de gastos.

**Evolución del valor liquidativo últimos 5 años**

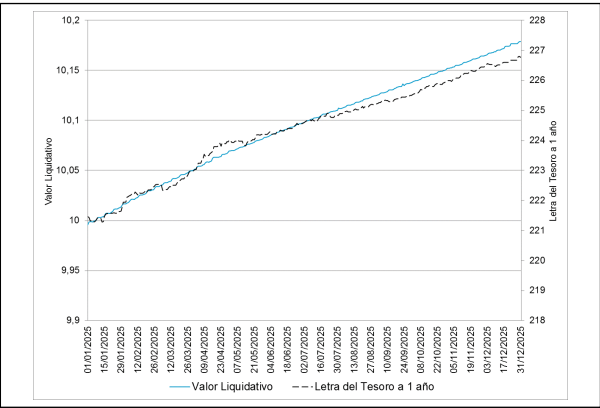

**Rentabilidad semestral de los últimos 5 años**

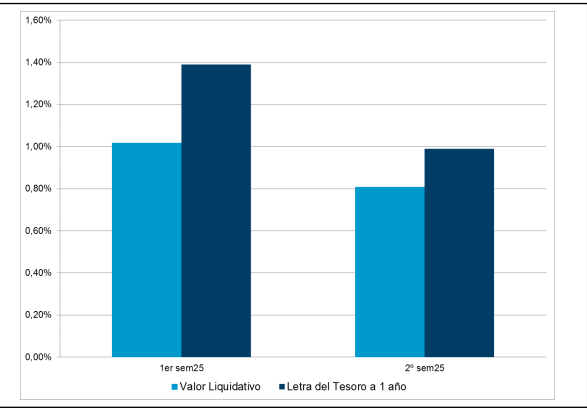

**A) Individual CARTERA .Divisa EUR**

Rentabilidad (% sin anualizar)	Acumulado 2025	Trimestral				Anual			
		Último trim (0)	Trim-1	Trim-2	Trim-3	Año t-1	Año t-2	Año t-3	Año t-5
Rentabilidad IIC	1,88	0,42	0,41	0,48	0,56				

Rentabilidades extremas (i)	Trimestre actual		Último año		Últimos 3 años	
	%	Fecha	%	Fecha	%	Fecha
Rentabilidad mínima (%)	0,00	27-12-2025	-0,01	24-09-2025		
Rentabilidad máxima (%)	0,02	23-12-2025	0,03	02-01-2025		

(i) Sólo se informa para las clases con una antigüedad mínima del periodo solicitado y siempre que no se haya modificado su vocación inversora

Se refiere a las rentabilidades máximas y mínimas entre dos valores liquidativos consecutivos.

La periodicidad de cálculo del valor liquidativo es *diaria*

Recuerde que rentabilidades pasadas no presuponen rentabilidades futuras. Sólo se informa si se ha mantenido una política de inversión homogénea en el período.

Medidas de riesgo (%)	Acumulado 2025	Trimestral				Anual			
		Último trim (0)	Trim-1	Trim-2	Trim-3	Año t-1	Año t-2	Año t-3	Año t-5
Volatilidad(ii) de:									
Valor liquidativo	0,10	0,08	0,08	0,09	0,13				
Ibex-35	16,21	11,58	12,59	23,89	14,53				
Letra Tesoro 1 año	0,33	0,20	0,22	0,41	0,43				
VaR histórico del valor liquidativo(iii)	0,50	0,50	0,52						

(ii) Volatilidad histórica: Indica el riesgo de un valor en un periodo, a mayor volatilidad mayor riesgo. A modo comparativo se ofrece la volatilidad de distintas referencias. Sólo se informa de la volatilidad para los períodos con política de inversión homogénea.

(iii) VaR histórico del valor liquidativo: Indica lo máximo que se puede perder, con un nivel de confianza del 99%, en el plazo de 1 mes, si se repitiese el comportamiento de la IIC de los últimos 5 años. El dato es a finales del periodo de referencia.

Gastos (% s/ patrimonio medio)	Acumulado 2025	Trimestral				Anual			
		Último trim (0)	Trim-1	Trim-2	Trim-3	Año t-1	Año t-2	Año t-3	Año t-5
Ratio total de gastos (iv)	0,00	0,00	0,00	0,00	0,00				

(iv) Incluye los gastos directos soportados en el periodo de referencia: comisión de gestión sobre patrimonio, comisión de depositario, auditoría, servicios bancarios (salvo gastos de financiación), y resto de gastos de gestión corriente , en términos de porcentaje sobre patrimonio medio del periodo. En el caso de fondos/compartimentos que invierten más de un 10% de su patrimonio en otras IIC este ratio incluye, de forma adicional al anterior, los gastos soportados indirectamente, derivados de esas inversiones, que incluyen las comisiones de suscripción y reembolso. Este ratio no incluye la comisión de gestión sobre resultados ni los costes de transacción por la compraventa de valores.

En el caso de inversiones en IIC que no calculan su ratio de gastos, éste se ha estimado para incorporarlo en el ratio de gastos.

**Evolución del valor liquidativo últimos 5 años**

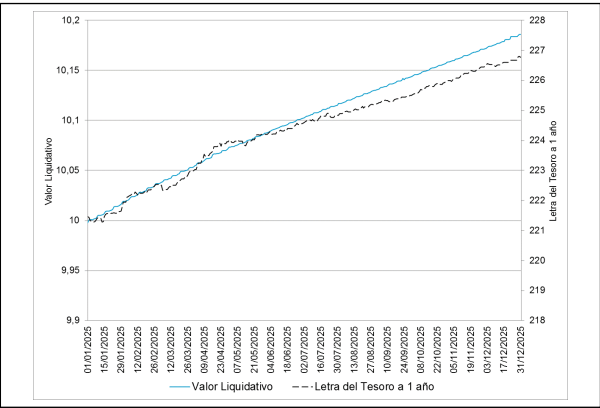

**Rentabilidad semestral de los últimos 5 años**

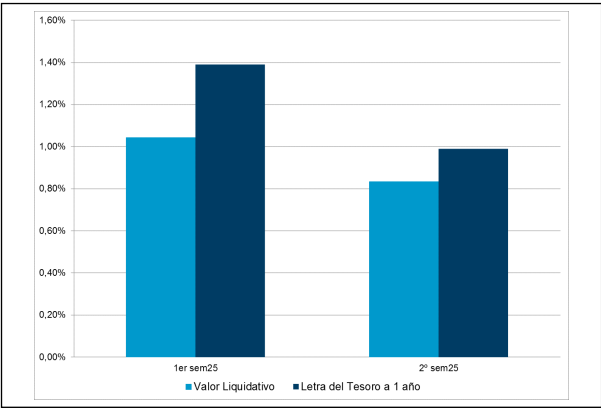

**A) Individual PYME .Divisa EUR**

Rentabilidad (% sin anualizar)	Acumulado 2025	Trimestral				Anual			
		Último trim (0)	Trim-1	Trim-2	Trim-3	Año t-1	Año t-2	Año t-3	Año t-5
Rentabilidad IIC	1,58	0,34	0,34	0,40	0,49				

Rentabilidades extremas (i)	Trimestre actual		Último año		Últimos 3 años	
	%	Fecha	%	Fecha	%	Fecha
Rentabilidad mínima (%)	0,00	26-12-2025	-0,01	24-09-2025		
Rentabilidad máxima (%)	0,02	23-12-2025	0,03	02-01-2025		

(i) Sólo se informa para las clases con una antigüedad mínima del periodo solicitado y siempre que no se haya modificado su vocación inversora

Se refiere a las rentabilidades máximas y mínimas entre dos valores liquidativos consecutivos.

La periodicidad de cálculo del valor liquidativo es *diaria*

Recuerde que rentabilidades pasadas no presuponen rentabilidades futuras. Sólo se informa si se ha mantenido una política de inversión homogénea en el período.

Medidas de riesgo (%)	Acumulado 2025	Trimestral				Anual			
		Último trim (0)	Trim-1	Trim-2	Trim-3	Año t-1	Año t-2	Año t-3	Año t-5
Volatilidad(ii) de:									
Valor liquidativo	0,10	0,08	0,08	0,09	0,13				
Ibex-35	16,21	11,58	12,59	23,89	14,53				
Letra Tesoro 1 año	0,33	0,20	0,22	0,41	0,43				
VaR histórico del valor liquidativo(iii)	0,52	0,52	0,54						

(ii) Volatilidad histórica: Indica el riesgo de un valor en un periodo, a mayor volatilidad mayor riesgo. A modo comparativo se ofrece la volatilidad de distintas referencias. Sólo se informa de la volatilidad para los periodos con política de inversión homogénea.

(iii) VaR histórico del valor liquidativo: Indica lo máximo que se puede perder, con un nivel de confianza del 99%, en el plazo de 1 mes, si se repitiese el comportamiento de la IIC de los últimos 5 años. El dato es a finales del periodo de referencia.

Gastos (% s/ patrimonio medio)	Acumulado 2025	Trimestral				Anual			
		Último trim (0)	Trim-1	Trim-2	Trim-3	Año t-1	Año t-2	Año t-3	Año t-5
Ratio total de gastos (iv)	0,61	0,16	0,15	0,15	0,15				

(iv) Incluye los gastos directos soportados en el periodo de referencia: comisión de gestión sobre patrimonio, comisión de depositario, auditoría, servicios bancarios (salvo gastos de financiación), y resto de gastos de gestión corriente , en términos de porcentaje sobre patrimonio medio del periodo. En el caso de fondos/compartimentos que invierten más de un 10% de su patrimonio en otras IIC este ratio incluye, de forma adicional al anterior, los gastos soportados indirectamente, derivados de esas inversiones, que incluyen las comisiones de suscripción y reembolso. Este ratio no incluye la comisión de gestión sobre resultados ni los costes de transacción por la compraventa de valores.

En el caso de inversiones en IIC que no calculan su ratio de gastos, éste se ha estimado para incorporarlo en el ratio de gastos.

**Evolución del valor liquidativo últimos 5 años**

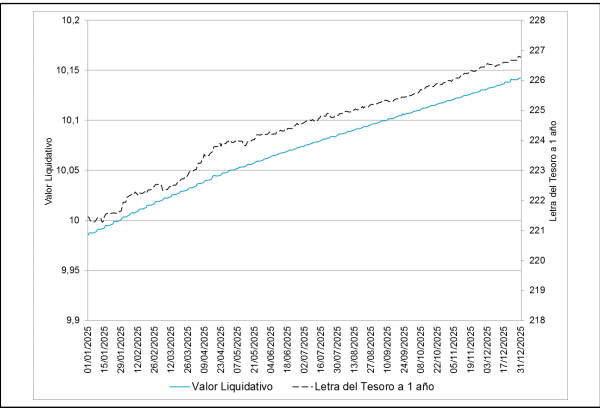

**Rentabilidad semestral de los últimos 5 años**

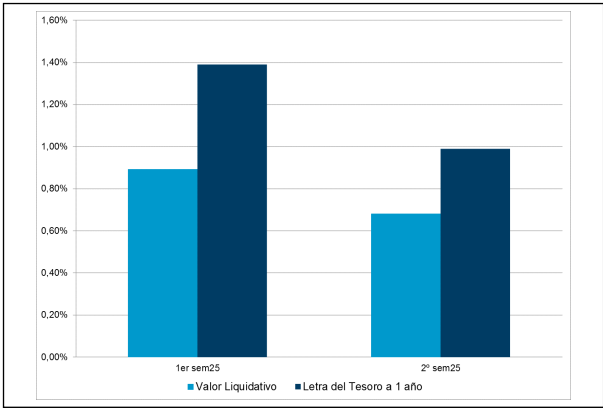

**A) Individual EMPRESA .Divisa EUR**

Rentabilidad (% sin anualizar)	Acumulado 2025	Trimestral				Anual			
		Último trim (0)	Trim-1	Trim-2	Trim-3	Año t-1	Año t-2	Año t-3	Año t-5
Rentabilidad IIC	1,63	0,35	0,35	0,42	0,50				

Rentabilidades extremas (i)	Trimestre actual		Último año		Últimos 3 años	
	%	Fecha	%	Fecha	%	Fecha
Rentabilidad mínima (%)	0,00	26-12-2025	-0,01	24-09-2025		
Rentabilidad máxima (%)	0,02	23-12-2025	0,03	02-01-2025		

(i) Sólo se informa para las clases con una antigüedad mínima del periodo solicitado y siempre que no se haya modificado su vocación inversora

Se refiere a las rentabilidades máximas y mínimas entre dos valores liquidativos consecutivos.

La periodicidad de cálculo del valor liquidativo es *diaria*

Recuerde que rentabilidades pasadas no presuponen rentabilidades futuras. Sólo se informa si se ha mantenido una política de inversión homogénea en el período.

Medidas de riesgo (%)	Acumulado 2025	Trimestral				Anual			
		Último trim (0)	Trim-1	Trim-2	Trim-3	Año t-1	Año t-2	Año t-3	Año t-5
Volatilidad(ii) de:									
Valor liquidativo	0,10	0,08	0,08	0,09	0,13				
Ibex-35	16,21	11,58	12,59	23,89	14,53				
Letra Tesoro 1 año	0,33	0,20	0,22	0,41	0,43				
VaR histórico del valor liquidativo(iii)	0,52	0,52	0,54						

(ii) Volatilidad histórica: Indica el riesgo de un valor en un periodo, a mayor volatilidad mayor riesgo. A modo comparativo se ofrece la volatilidad de distintas referencias. Sólo se informa de la volatilidad para los periodos con política de inversión homogénea.

(iii) VaR histórico del valor liquidativo: Indica lo máximo que se puede perder, con un nivel de confianza del 99%, en el plazo de 1 mes, si se repitiese el comportamiento de la IIC de los últimos 5 años. El dato es a finales del periodo de referencia.

Gastos (% s/ patrimonio medio)	Acumulado 2025	Trimestral				Anual			
		Último trim (0)	Trim-1	Trim-2	Trim-3	Año t-1	Año t-2	Año t-3	Año t-5
Ratio total de gastos (iv)	0,57	0,14	0,14	0,14	0,14				

(iv) Incluye los gastos directos soportados en el periodo de referencia: comisión de gestión sobre patrimonio, comisión de depositario, auditoría, servicios bancarios (salvo gastos de financiación), y resto de gastos de gestión corriente, en términos de porcentaje sobre patrimonio medio del periodo. En el caso de fondos/compartimentos que invierten más de un 10% de su patrimonio en otras IIC este ratio incluye, de forma adicional al anterior, los gastos soportados indirectamente, derivados de esas inversiones, que incluyen las comisiones de suscripción y reembolso. Este ratio no incluye la comisión de gestión sobre resultados ni los costes de transacción por la compraventa de valores.

En el caso de inversiones en IIC que no calculan su ratio de gastos, éste se ha estimado para incorporarlo en el ratio de gastos.

#### Evolución del valor liquidativo últimos 5 años

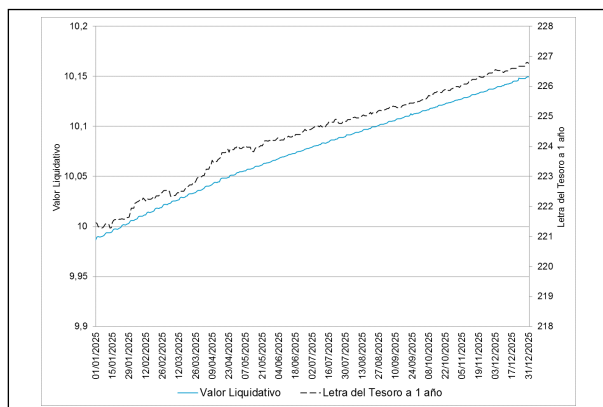

#### Rentabilidad semestral de los últimos 5 años

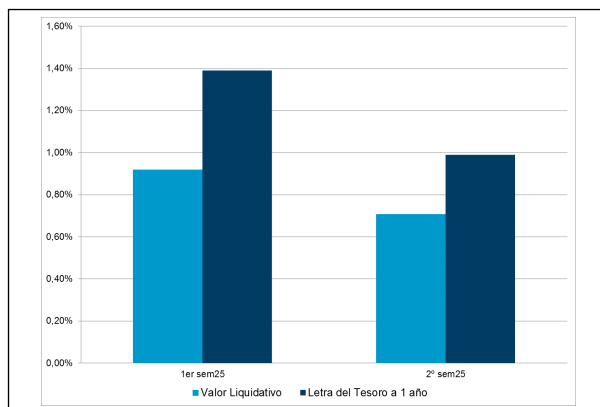

## B) Comparativa

Durante el periodo de referencia, la rentabilidad media en el periodo de referencia de los fondos gestionados por la Sociedad Gestora se presenta en el cuadro adjunto. Los fondos se agrupan según su vocación inversora.

Vocación inversora	Patrimonio gestionado* (miles de euros)	Nº de partícipes*	Rentabilidad Semestral media**
Renta Fija Euro	7.372.302	150.135	0,93
Renta Fija Internacional	195.680	32.113	2,05
Renta Fija Mixta Euro	214.967	3.001	1,61
Renta Fija Mixta Internacional	1.059.333	27.471	3,47
Renta Variable Mixta Euro	0	0	0,00
Renta Variable Mixta Internacional	356.428	22.693	6,65
Renta Variable Euro	251.906	37.107	11,40
Renta Variable Internacional	1.517.597	106.808	10,52
IIC de Gestión Pasiva	0	0	0,00
Garantizado de Rendimiento Fijo	1.430.972	30.705	0,49
Garantizado de Rendimiento Variable	504.713	17.506	0,90
De Garantía Parcial	0	0	0,00
Retorno Absoluto	84.757	12.635	2,68
Global	16.117	137	7,25
FMM a Corto Plazo de Valor Liquidativo Variable	0	0	0,00
FMM a Corto Plazo de Valor Liq. Constante de Deuda Pública	0	0	0,00
FMM a Corto Plazo de Valor Liquidativo de Baja Volatilidad	0	0	0,00

Vocación inversora	Patrimonio gestionado* (miles de euros)	Nº de partícipes*	Rentabilidad Semestral media**
FMM Estándar de Valor Liquidativo Variable	0	0	0,00
Renta Fija Euro Corto Plazo	488.574	15.902	0,94
IIC que Replica un Índice	0	0	0,00
IIC con Objetivo Concreto de Rentabilidad No Garantizado	0	0	0,00
Total fondos	13.493.346	456.213	2,55

\*Medias.

\*\*Rentabilidad media ponderada por patrimonio medio de cada FI en el periodo

## 2.3 Distribución del patrimonio al cierre del período (Importes en miles de EUR)

Distribución del patrimonio	Fin periodo actual		Fin periodo anterior	
	Importe	% sobre patrimonio	Importe	% sobre patrimonio
(+) INVERSIONES FINANCIERAS	214.768	95,20	234.470	98,28
* Cartera interior	11.033	4,89	48.045	20,14
* Cartera exterior	203.275	90,10	186.127	78,01
* Intereses de la cartera de inversión	460	0,20	298	0,12
* Inversiones dudosas, morosas o en litigio	0	0,00	0	0,00
(+) LIQUIDEZ (TESORERÍA)	21.827	9,68	4.374	1,83
(+/-) RESTO	-10.993	-4,87	-259	-0,11
TOTAL PATRIMONIO	225.602	100,00 %	238.585	100,00 %

Notas:

El período se refiere al trimestre o semestre, según sea el caso.

Las inversiones financieras se informan a valor e estimado de realización.

## 2.4 Estado de variación patrimonial

	% sobre patrimonio medio			% variación respecto fin periodo anterior
	Variación del periodo actual	Variación del periodo anterior	Variación acumulada anual	
PATRIMONIO FIN PERIODO ANTERIOR (miles de EUR)	238.585	180.257	180.257	
± Suscripciones/ reembolsos (neto)	-6,15	26,62	18,57	-125,95
- Beneficios brutos distribuidos	0,00	0,00	0,00	0,00
± Rendimientos netos	0,70	0,89	1,58	-12,19
(+) Rendimientos de gestión	1,00	1,19	2,17	-5,87
+ Intereses	0,98	1,16	2,12	-5,23
+ Dividendos	0,00	0,00	0,00	0,00
± Resultados en renta fija (realizadas o no)	0,00	-0,01	-0,02	-72,22
± Resultados en renta variable (realizadas o no)	0,00	0,00	0,00	0,00
± Resultados en depósitos (realizadas o no)	0,00	0,00	0,00	0,00
± Resultado en derivados (realizadas o no)	0,02	0,04	0,05	-50,91
± Resultado en IIC (realizados o no)	0,00	0,01	0,01	-54,42
± Otros resultados	0,00	0,00	0,00	0,00
± Otros rendimientos	0,00	0,00	0,01	203,37
(-) Gastos repercutidos	-0,30	-0,30	-0,59	13,20
- Comisión de gestión	-0,26	-0,26	-0,51	13,67
- Comisión de depositario	-0,03	-0,03	-0,06	14,25
- Gastos por servicios exteriores	0,00	0,00	0,00	25,91
- Otros gastos de gestión corriente	0,00	0,00	-0,01	34,18
- Otros gastos repercutidos	-0,01	-0,01	-0,02	-12,19
(+) Ingresos	0,00	0,00	0,00	0,00
+ Comisiones de descuento a favor de la IIC	0,00	0,00	0,00	0,00

	% sobre patrimonio medio			% variación respecto fin periodo anterior
	Variación del período actual	Variación del período anterior	Variación acumulada anual	
+ Comisiones retrocedidas	0,00	0,00	0,00	0,00
+ Otros ingresos	0,00	0,00	0,00	0,00
PATRIMONIO FIN PERIODO ACTUAL (miles de EUR)	225.602	238.585	225.602	

Nota: El período se refiere al trimestre o semestre, según sea el caso.

### 3. Inversiones financieras

3.1 Inversiones financieras a valor estimado de realización (en miles de EUR) y en porcentaje sobre el patrimonio, al cierre del periodo

Descripción de la inversión y emisor	Periodo actual		Periodo anterior	
	Valor de mercado	%	Valor de mercado	%
TOTAL RENTA FIJA COTIZADA	9.982	4,42	0	0,00
TOTAL ADQUISICIÓN TEMPORAL DE ACTIVOS	0	0,00	46.999	19,70
TOTAL RENTA FIJA	9.982	4,42	46.999	19,70
TOTAL IIC	1.051	0,47	1.045	0,44
TOTAL INVERSIONES FINANCIERAS INTERIOR	11.033	4,89	48.045	20,14
TOTAL RENTA FIJA COTIZADA	181.275	80,35	98.157	41,14
TOTAL ADQUISICIÓN TEMPORAL DE ACTIVOS	22.000	9,76	87.970	36,87
TOTAL RENTA FIJA	203.275	90,10	186.127	78,01
TOTAL INVERSIONES FINANCIERAS EXTERIOR	203.275	90,10	186.127	78,01
TOTAL INVERSIONES FINANCIERAS	214.308	94,99	234.172	98,15

Notas: El período se refiere al final del trimestre o semestre, según sea el caso.

Los productos estructurados suponen un 0,00% de la cartera de inversiones financieras del fondo o compartimento.

3.2 Distribución de las inversiones financieras, al cierre del período: Porcentaje respecto al patrimonio total

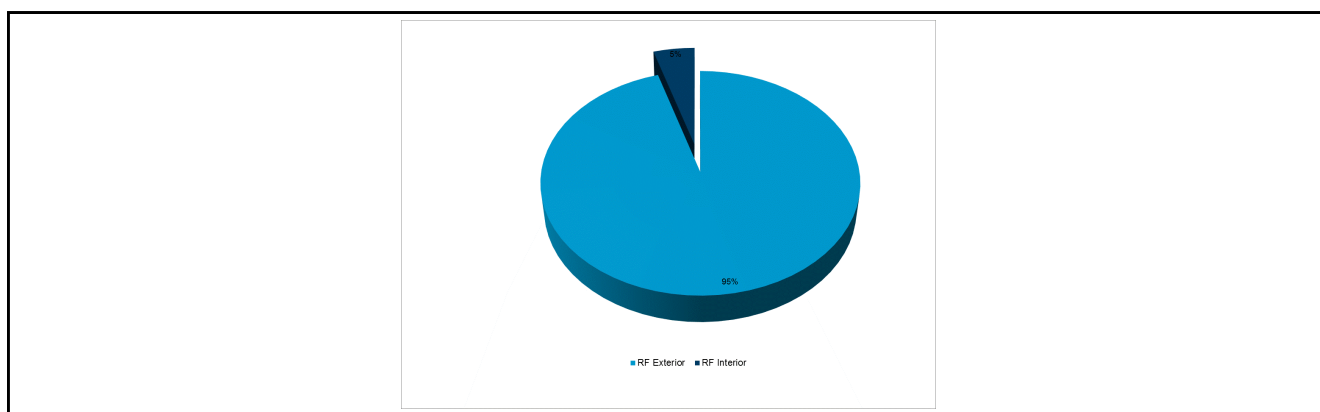

3.3 Operativa en derivados. Resumen de las posiciones abiertas al cierre del periodo (importes en miles de EUR)

Subyacente	Instrumento	Importe nominal comprometido	Objetivo de la inversión
<b>TOTAL DERECHOS</b>		0	
BO.FRANCIA OAT 0% VT.25/02/2027	V/ BO.FRANCIA OAT 0% VT.25/02/2027	11.282	Inversión
OB.FRANCIA I/L 0,1% VT.1/3/2029	V/ OB.FRANCIA I/L 0,1% VT.1/3/2029	9.091	Inversión
Total subyacente renta fija		20373	
<b>TOTAL OBLIGACIONES</b>		20373	

### 4. Hechos relevantes

	SI	NO
a. Suspensión temporal de suscripciones/reembolsos		X
b. Reanudación de suscripciones/reembolsos		X
c. Reembolso de patrimonio significativo		X
d. Endeudamiento superior al 5% del patrimonio		X
e. Sustitución de la sociedad gestora		X

	SI	NO
f. Sustitución de la entidad depositaria		X
g. Cambio de control de la sociedad gestora		X
h. Cambio en elementos esenciales del folleto informativo		X
i. Autorización del proceso de fusión		X
j. Otros hechos relevantes	X	

## 5. Anexo explicativo de hechos relevantes

01/08/2025 Conociendo que la media diaria del cierre oficial del índice Euribor 6 meses durante los últimos 10 días hábiles del mes de julio de 2025 ha sido 2,06% anual, se informa que se mantienen las comisiones de las comisiones de gestión aplicables a las distintas clases de participaciones de SABADELL GOBIERNOS CORTO PLAZO, FI en los mismos niveles que en el semestre anterior, durante el período comprendido entre el 1 de agosto de 2025 y el 31 de enero de 2026: Clase Base: 0,60% anual sobre el patrimonio Clase Plus: 0,50% anual sobre el patrimonio Clase Premier: 0,30% anual sobre el patrimonio Clase Cartera: 0,25% anual sobre el patrimonio Clase Pyme: 0,55% anual sobre el patrimonio Clase Empresa: 0,50% anual sobre el patrimonio

## 6. Operaciones vinculadas y otras informaciones

	SI	NO
a. Partícipes significativos en el patrimonio del fondo (porcentaje superior al 20%)		X
b. Modificaciones de escasa relevancia en el Reglamento		X
c. Gestora y el depositario son del mismo grupo (según artículo 4 de la LMV)		X
d. Se han realizado operaciones de adquisición y venta de valores en los que el depositario ha actuado como vendedor o comprador, respectivamente		X
e. Se han adquirido valores o instrumentos financieros emitidos o avalados por alguna entidad del grupo de la gestora o depositario, o alguno de éstos ha actuado como colocador, asegurador, director o asesor, o se han prestado valores a entidades vinculadas.		X
f. Se han adquirido valores o instrumentos financieros cuya contrapartida ha sido otra una entidad del grupo de la gestora o depositario, u otra IIC gestionada por la misma gestora u otra gestora del grupo.		X
g. Se han percibido ingresos por entidades del grupo de la gestora que tienen como origen comisiones o gastos satisfechos por la IIC.		X
h. Otras informaciones u operaciones vinculadas	X	

## 7. Anexo explicativo sobre operaciones vinculadas y otras informaciones

El Fondo puede realizar operaciones de compraventa de activos o valores negociados en mercados secundarios oficiales, incluso aquéllos emitidos o avalados por entidades del grupo de Crédit Agricole, S.A. y/o del grupo BNP Paribas, S.A., operaciones de compraventa de divisa, así como operaciones de compraventa de títulos de deuda pública con pacto de recompra en las que actúen como intermediarios o liquidadores entidades del grupo de Crédit Agricole, S.A. y/o del grupo de BNP Paribas, S.A. Esta Sociedad Gestora verifica que dichas operaciones se realicen a precios y condiciones de mercado.

La remuneración de las cuentas y depósitos del Fondo en la entidad depositaria se realiza a precios y condiciones de mercado.

Puede consultar las últimas cuentas anuales auditadas de este Fondo por medios telemáticos en [www.sabadellassetmanagement.com](http://www.sabadellassetmanagement.com).

Las cuentas anuales correspondientes al ejercicio 2025 contarán con un Anexo de sostenibilidad al informe anual.

## 8. Información y advertencias a instancia de la CNMV

No aplicable
--------------

## 9. Anexo explicativo del informe periódico

### 1. SITUACION DE LOS MERCADOS Y EVOLUCIÓN DEL FONDO.

#### a) Visión de la gestora/sociedad sobre la situación de los mercados.

Durante el segundo semestre de 2025 las bolsas globales alcanzaron nuevos máximos y los mercados emergentes se acercaron a sus niveles de 2021. Todo esto ha sucedido a pesar de las políticas algo poco convencionales de la administración de Estados Unidos, particularmente en el frente comercial, lo que llevó a un rendimiento positivo del oro como refugio seguro alcanzando nuevos máximos durante el semestre. Los mercados se han visto soportados por la creencia de que la política monetaria y fiscal brindarán apoyo, que las inversiones en IA generarán rentabilidad, que los beneficios empresariales continuarán superando las expectativas y la expansión fiscal en Alemania. También hubo volatilidad debido al resurgimiento de la disputa comercial entre Estados Unidos y China, preocupaciones sobre algunos eventos crediticios en Estados Unidos y el cierre del gobierno estadounidense. En cuanto a los tipos de interés, mientras que en la zona euro el Banco Central Europeo se mantuvo sin cambios en un entorno en el que los niveles de inflación se consideran bajo control, la Reserva Federal realizó tres bajadas de 25 puntos básicos cada una.

En cuanto a las políticas monetarias, el Banco Central Europeo mantuvo los tipos de interés sin cambios en el 2% manteniendo una postura de cautela ante la evolución económica. En los Estados Unidos, la Reserva Federal bajó los tipos de interés en tres ocasiones para dejarlos en el 3,75% desde el 4,50% durante el segundo semestre del año. Aunque los niveles de inflación se han mantenido estables, este recorte viene respaldado por un mercado laboral en deterioro, aunque el ritmo se está estabilizando, y la intención de mantener la liquidez. En el lado europeo, se considera que los niveles de inflación están bajo control. Durante el periodo, la incertidumbre fiscal, especialmente en Francia, afectó negativamente a los bonos soberanos provocando un aumento de los rendimientos. En el lado estadounidense, los tipos de interés en los plazos medios y cortos cayeron, mientras que en la euro zona los tipos de interés subieron. En el mercado de los bonos corporativos, los diferenciales de crédito han estrechado durante el periodo.

En los mercados de divisas, el dólar estadounidense registró un segundo semestre del año positivo debido al recorte de tipos de interés por parte de la Reserva Federal. El dólar estadounidense se apreció frente al euro (+0,35%), yen japonés (+8,8%), dólar canadiense (+0,9%) y libra esterlina (+1,9%), pero se debilitó frente al dólar australiano (-1,4%). El euro tuvo un comportamiento mixto, fortaleciéndose contra el yen, la libra esterlina y el dólar canadiense, pero debilitándose frente al dólar estadounidense y el dólar australiano. El yen fue una de las monedas más débiles, afectado por preocupaciones sobre la política fiscal japonesa.

En los mercados emergentes, la renta variable ha registrado rentabilidades positivas durante el semestre. El buen comportamiento viene impulsado por unos datos de exportaciones y consumo interno sólidos, expectativas de crecimiento económico y la debilidad del dólar estadounidense. En cuanto a la evolución del mercados, los mercados emergentes experimentaron un semestre positivo, con el índice MSCI EM subiendo un +14,9% en términos de rentabilidad en dólares estadounidenses, impulsado principalmente tanto por la región latinoamericana como la asiática. América Latina lideró las subidas con una rentabilidad del 15,8% en dólares estadounidenses, seguida por Asia (+15,6%) y EMEA (+12,8%). Países como Corea del Sur (+28,9%) y Taiwan (+24,8%) destacaron en el lado de las subidas apoyados por su exposición a las exportaciones y al sector de la tecnología (todas las rentabilidades expresadas en dólares estadounidenses).

Los recortes en los tipos de interés por parte de la Reserva Federal favorecieron el apetito por los activos con mayor crecimiento fuera de los mercados desarrollados.

En términos generales, las bolsas han tenido un comportamiento positivo durante el segundo semestre del año, con las bolsas estadounidenses volviendo a registrar rentabilidades superiores a la bolsa europea. En los Estados Unidos, el S&P 500 subió un +10,3% (en dólares estadounidenses) impulsado por unos resultados corporativos sólidos, las inversiones en IA y la reducción de los tipos de interés por parte de la Reserva Federal. El Nasdaq Composite destacó con una subida del +14,1% (en dólares estadounidenses) liderado por el sector tecnológico. En Europa, el MSCI Europe avanzó un +9,3%, con los mercados de España (+23,7%), Italia (+12,9%) y Portugal (+10,8%) mostrando el mejor desempeño. El Euro Stoxx 50 subió un +9,2%, mientras que el DAX alemán subió un +2,4% (todos datos en Euros). Este comportamiento positivo viene impulsado unos resultados corporativos sólidos y una disminución de la inflación.

Pensamos que los datos macroeconómicas de Estados Unidos son mixtos con el mercado laboral deteriorándose, aunque el ritmo se está estabilizando. La Reserva Federal está flexibilizando la política monetaria. En Europa el consumo está contenido, aunque la inflación está disminuyendo. Estos factores combinados con una fuerte liquidez y condiciones crediticias favorables en los mercados, compensan en cierta medida los riesgos que plantean las altas valoraciones. En renta fija, en términos de duración el posicionamiento es de cautela en Estados Unidos y ligeramente positivo en Europa y Reino Unido. En el lado del crédito, mantenemos una visión positiva en el segmento de grado de inversión en Europa. En

cuanto a las bolsas, nuestra visión es constructiva en Europa, especialmente en compañías de pequeña y mediana capitalización, y en Japón. En Estados Unidos, favorecemos el segmento de valor frente a áreas con valoraciones más elevadas.

b) Decisiones generales de inversión adoptadas.

Durante el semestre el Fondo ha comprado principalmente letras a muy corto plazo, emitidas por gobiernos de la eurozona, y contratado operaciones de adquisición temporal de activos.

c) Índice de referencia.

No aplica

d) Evolución del Patrimonio, participes, rentabilidad y gastos de la IIC.

El patrimonio baja desde 238.585.469,57 euros hasta 225.601.773,37 euros, es decir un 5,44%. El número de participes baja desde 2.864 unidades hasta 2.764 unidades. La rentabilidad en el semestre ha sido de un 0,66% para la clase base, un 0,71% para la clase plus, un 0,81% para la clase premier, un 0,83% para la clase cartera, un 0,68% para la clase pyme y un 0,71% para la clase empresa. La referida rentabilidad obtenida es neta de unos gastos que han supuesto una carga del 0,34% para la clase base, un 0,28% para la clase plus, un 0,18% para la clase premier, un 0,31% para la clase pyme y un 0,28% para la clase empresa sobre el patrimonio medio.

e) Rendimiento del fondo en comparación con el resto de fondos de la gestora.

Durante este periodo la rentabilidad del Fondo ha sido de un 0,66%, inferior a la rentabilidad media ponderada del total de Fondos gestionados por Sabadell Asset Management y ha sido inferior al 0,99% que se hubiera obtenido al invertir en Letras del Tesoro a 1 año. La rentabilidad del Fondo ha sido superior a la de los mercados hacia los que orienta sus inversiones.

## 2. INFORMACION SOBRE LAS INVERSIONES.

a) Inversiones concretas realizadas durante el periodo.

Durante el semestre el Fondo ha comprado letras a muy corto plazo emitidas por emisores europeos y ha realizado diversas operaciones de adquisición temporal de activos lo que ha permitido que la rentabilidad del Fondo haya sido superior a la de los mercados hacia los que orienta sus inversiones. Los activos que más han contribuido a la rentabilidad del Fondo en el periodo han sido: LT.FRANCIA T-BILL CUPON 0 VT.24/09/2025 (0.04%); LT.FRANCIA T-BILL CUPON 0 VT.28/01/2026 (0.04%); LT.FRANCIA T-BILL CUPON 0 VT.22/10/2025 (0.03%); LT.FRANCIA T-BILL CUPON 0 VT.01/10/2025 (0.03%); BO.EUROPEAN UNION 0% VT.04/11/2025 (0.03%). Los activos que menos han contribuido a la rentabilidad del Fondo en el periodo han sido: EURIBOR 3M (-0.00%); FUTURO S/EURIBOR 3M SEP.25 (-0.00%); FUTURO S/EURIBOR 3M DIC.25 (-0.00%); LT.BELGICA T-BILL CUPON 0 VT.10/07/2025 (0.00%); Part. SABADELL FONDTESORO LARGO P, FI (0.00%).

b) Operativa de préstamo de valores.

No aplica

c) Operativa en derivados y adquisición temporal de activos.

El Fondo ha realizado diversas operaciones de adquisición temporal de activos de vencimiento a día, semana y dos semanas. Además, a lo largo del semestre, el Fondo ha operado en los siguientes instrumentos derivados: futuros sobre el Euribor a 3 meses (3 Months Euro Euribor Future). El nivel de exposición en derivados se ha movido entre el 0,00% y el 0,15%.

d) Otra información sobre inversiones.

A la fecha de referencia 31/12/2025 el Fondo mantiene una cartera de activos de renta fija con una vida media de 0,067 años y con una TIR media bruta (esto es sin descontar los gastos y comisiones imputables al FI) a precios de mercado de 1,6931%.

## 3. EVOLUCION DEL OBJETIVO CONCRETO DE RENTABILIDAD.

No aplica

## 4. RIESGO ASUMIDO POR EL FONDO.

El Fondo ha disminuido los niveles de riesgo acumulados respecto al semestre anterior, tal y como reflejan los datos de volatilidad detallados en el informe, debido principalmente a la reducción de los niveles de riesgo de los mercados hacia los que orienta sus inversiones. En este sentido, el Fondo ha experimentado durante el semestre una volatilidad del 0,08% frente a la volatilidad del 0,33% de la Letra del Tesoro a 1 año.

## 5. EJERCICIO DERECHOS POLITICOS.

El ejercicio de los derechos políticos y económicos inherentes a los valores que integren las carteras de las IIC se hará, en todo caso, en interés exclusivo de los socios y partícipes de las IIC gestionadas.

El Consejo de Administración de la Sociedad Gestora ha establecido (tanto para cumplir con la normativa legal vigente como para actuar en interés de los socios y partícipes de las IIC gestionadas) que siempre se ejercerán los derechos de asistencia y voto en las Juntas Generales de Accionistas si se da cualquiera de los siguientes supuestos:

i) Cuando la entidad emisora que convoca sea una sociedad española, siempre que la participación de las IIC y resto de carteras institucionales gestionadas por la Sociedad Gestora en dicha sociedad emisora tuviera una antigüedad superior a DOCE (12) meses y dicha participación represente, al menos, el UNO POR CIENTO (1%) del capital de la sociedad

emisora.

ii) Cuando el ejercicio del derecho de asistencia comporte el pago de una prima.

iii) Cuando la entidad emisora que convoca sea una sociedad española, la participación de la IIC gestionada por la Sociedad Gestora en dicha sociedad emisora represente, al menos, el CINCO POR CIENTO (5%) del capital de la sociedad emisora y el orden del día de la Junta General de Accionistas contemple puntos sensibles a juicio de la Sociedad Gestora, para la evolución del precio de la acción.

iv) Cuando la entidad emisora que convoca sea una sociedad española, la participación ostentada represente, al menos, un CINCO POR CIENTO (5%) del patrimonio bajo gestión por cuenta de la IIC gestionada, el orden del día de la Junta General de Accionistas contemple puntos sensibles a juicio de la Sociedad Gestora, para la evolución del precio de la acción.

#### 6. INFORMACION Y ADVERTENCIAS CNMV.

No aplica

#### 7. ENTIDADES BENEFICIARIAS DEL FONDO SOLIDARIO E IMPORTE CEDIDO A LAS MISMAS.

No aplica

#### 8. COSTES DERIVADOS DEL SERVICIO DE ANALISIS.

En el ejercicio 2026, esta Sociedad Gestora soportará los gastos derivados de los servicios de análisis financiero sobre inversiones, de manera que las IIC gestionadas no soportarán dichos gastos.

#### 9. COMPARTIMENTOS DE PROPOSITO ESPECIAL (SIDE POCKETS).

No aplica

#### 10. PERSPECTIVAS DE MERCADO Y ACTUACION PREVISIBLE DEL FONDO.

El Fondo se gestionará de forma dinámica y proactiva para aprovechar los movimientos de mercado, con la finalidad de obtener una revalorización del capital acorde con los activos en los que se invierte. El Fondo no se gestiona en referencia a ningún índice de referencia.

### 10. Detalle de inversiones financieras

Descripción de la inversión y emisor	Divisa	Periodo actual		Periodo anterior	
		Valor de mercado	%	Valor de mercado	%
ES0L02601166 - LT.ESPAÑA VT.16/01/2026	EUR	9.982	4,42	0	0,00
Total Deuda Pública Cotizada mas de 1 año		9.982	4,42	0	0,00
<b>TOTAL RENTA FIJA COTIZADA</b>		<b>9.982</b>	<b>4,42</b>	<b>0</b>	<b>0,00</b>
ES0000012E51 - OB.ESPAÑA 1,45% VT.30/04/2029	EUR	0	0,00	25.000	10,48
ES0000012K46 - OB.ESPAÑA 1,9% VT.31/10/2052	EUR	0	0,00	21.999	9,22
ES0000012L60 - OB.ESPAÑA 3,9% VT.30/07/2039	EUR	0	0,00	0	0,00
ES00000120N0 - OB.ESPAÑA 4,90% VT.30/07/2040	EUR	0	0,00	0	0,00
<b>TOTAL ADQUISICIÓN TEMPORAL DE ACTIVOS</b>		<b>0</b>	<b>0,00</b>	<b>46.999</b>	<b>19,70</b>
<b>TOTAL RENTA FIJA</b>		<b>9.982</b>	<b>4,42</b>	<b>46.999</b>	<b>19,70</b>
ES0173830037 - Part. SABADELL FONDTESORO LARGO P, FI	EUR	1.051	0,47	1.045	0,44
<b>TOTAL IIC</b>		<b>1.051</b>	<b>0,47</b>	<b>1.045</b>	<b>0,44</b>
<b>TOTAL INVERSIONES FINANCIERAS INTERIOR</b>		<b>11.033</b>	<b>4,89</b>	<b>48.045</b>	<b>20,14</b>
FR0014000UG9 - BO.CAISSE DAMORT DET 0% VT.25/02/2026	EUR	10.929	4,84	0	0,00
EU000A284451 - BO.EUROPEAN UNION 0% VT.04/11/2025	EUR	0	0,00	9.914	4,16
NL0015000QL2 - BO.HOLANDA 0% VT.15/01/2026	EUR	14.968	6,63	0	0,00
BE0312801732 - LT.BELGICA T-BILL CUPON 0 VT.10/07/2025	EUR	0	0,00	9.950	4,17
EU000A4D5551 - LT.EUROPEAN UNION VT.06/02/2026	EUR	9.933	4,40	0	0,00
EU000A4D7LB6 - LT.EUROPEAN UNION VT.06/03/2026	EUR	0	0,00	0	0,00
EU000A3L7AT2 - LT.EUROPEAN UNION VT.09/01/2026	EUR	17.982	7,97	0	0,00
FR0128537240 - LT.FRANCIA T-BILL CUPON 0 VT.10/09/2025	EUR	0	0,00	4.975	2,09
FR0128537224 - LT.FRANCIA T-BILL CUPON 0 VT.17/07/2025	EUR	0	0,00	7.967	3,34
FR0128379502 - LT.FRANCIA T-BILL CUPON 0 VT.18/06/2025	EUR	0	0,00	0	0,00
FR0128838507 - LT.FRANCIA T-BILL CUPON 0 VT.25/02/2026	EUR	9.929	4,40	0	0,00
FR0128838499 - LT.FRANCIA T-BILL CUPON 0 VT.28/01/2026	EUR	17.889	7,93	0	0,00
IT0005631533 - LT.ITALIA T-BILL CUPON 0 VT.14/01/2026	EUR	14.980	6,64	0	0,00
FR0013365376 - OB.AGENCE FRANCAISE 0,5% VT.31/10/25	EUR	0	0,00	6.656	2,79
Total Deuda Pública Cotizada mas de 1 año		<b>96.608</b>	<b>42,81</b>	<b>39.462</b>	<b>16,55</b>
AT0000A3GRJ6 - LT.AUSTRIA T-BILL CUPON 0 VT.25/09/2025	EUR	0	0,00	7.950	3,33
AT0000A3PPG7 - LT.AUSTRIA T-BILL CUPON 0 VT.26/02/2026	EUR	14.930	6,62	0	0,00
EU000A4DMLH5 - LT.ESM T-BILL CUPON 0 VT.08/01/2026	EUR	9.991	4,43	0	0,00
FI4000586748 - LT.FINLANDIA T-BILL VT.13/02/2026	EUR	9.947	4,41	0	0,00
FR0128983949 - LT.FRANCIA T-BILL CUPON 0 VT.01/10/2025	EUR	0	0,00	9.948	4,17
FR0129287233 - LT.FRANCIA T-BILL CUPON 0 VT.04/02/2026	EUR	9.956	4,41	0	0,00
FR0128690692 - LT.FRANCIA T-BILL CUPON 0 VT.04/06/2025	EUR	0	0,00	0	0,00
FR0128983907 - LT.FRANCIA T-BILL CUPON 0 VT.06/08/2025	EUR	0	0,00	4.979	2,09
FR0128838457 - LT.FRANCIA T-BILL CUPON 0 VT.09/07/2025	EUR	0	0,00	18.903	7,92
FR0129132678 - LT.FRANCIA T-BILL CUPON 0 VT.10/12/2025	EUR	0	0,00	0	0,00
FR0129132694 - LT.FRANCIA T-BILL CUPON 0 VT.11/02/2026	EUR	9.933	4,40	0	0,00
FR0129132702 - LT.FRANCIA T-BILL CUPON 0 VT.11/03/2026	EUR	0	0,00	0	0,00
FR0128983980 - LT.FRANCIA T-BILL CUPON 0 VT.14/01/2026	EUR	14.935	6,62	0	0,00

Descripción de la inversión y emisor	Divisa	Periodo actual		Periodo anterior	
		Valor de mercado	%	Valor de mercado	%
FR0128983931 - LT.FRANCIA T-BILL CUPON 0 VT.17/09/2025	EUR	0	0,00	4.976	2,09
FR0128983972 - LT.FRANCIA T-BILL CUPON 0 VT.17/12/2025	EUR	0	0,00	0	0,00
FR0129287225 - LT.FRANCIA T-BILL CUPON 0 VT.21/01/2026	EUR	14.974	6,64	0	0,00
FR0128838481 - LT.FRANCIA T-BILL CUPON 0 VT.24/09/2025	EUR	0	0,00	11.938	5,00
FR0128838440 - LT.FRANCIA T-BILL CUPON 0 VT.25/06/2025	EUR	0	0,00	0	0,00
NL0015002C02 - LT.HOLANDA T-BILL CUPON 0 27/06/2025	EUR	0	0,00	0	0,00
Total Deuda Pública Cotizada menos de 1 año		84.667	37,53	58.695	24,60
<b>TOTAL RENTA FIJA COTIZADA</b>		<b>181.275</b>	<b>80,35</b>	<b>98.157</b>	<b>41,14</b>
FR001400DZ13 - BO.CAISSE DAMORT DET 2,875% VT.25/5/27	EUR	0	0,00	0	0,00
FR001400N7G0 - BO.CAISSE DES DEPOTS 2,75% VT.25/02/2029	EUR	0	0,00	23.970	10,05
FR0014003513 - BO.FRANCIA OAT 0% VT.25/02/2027	EUR	11.000	4,88	0	0,00
FR001400XLW2 - BO.FRANCIA OAT 2,4% VT.24/09/2028	EUR	0	0,00	22.000	9,22
FR001400FYQ4 - BO.FRANCIA OAT 2,5% VT.24/09/2026	EUR	0	0,00	0	0,00
IT0005654642 - BO.ITALIA - BTPS- 3,7% VT.01/10/2030	EUR	0	0,00	0	0,00
IT0005637399 - BO.ITALIA - BTPS- 2,95% VT.01/07/2030	EUR	0	0,00	0	0,00
IT0005580045 - BO.ITALIA - BTPS- 2,95% VT.15/02/2027	EUR	0	0,00	0	0,00
IT0005521981 - BO.ITALIA - BTPS- 3,4% VT.01/04/2028	EUR	0	0,00	0	0,00
IT0005599904 - BO.ITALIA - BTPS- 3,45% VT.15/07/27	EUR	0	0,00	0	0,00
IT0005428617 - BO.ITALIA - CCTS- %VAR VT.15/04/26	EUR	0	0,00	0	0,00
IT0005534984 - BO.ITALIA - CCTS- %VAR VT.15/10/28	EUR	0	0,00	0	0,00
FR0129287324 - LT.FRANCIA T-BILL CUPON 0 VT.04/11/2026	EUR	0	0,00	0	0,00
FR0129132686 - LT.FRANCIA T-BILL CUPON 0 VT.07/01/2026	EUR	0	0,00	0	0,00
FR0129132744 - LT.FRANCIA T-BILL CUPON 0 VT.09/09/2026	EUR	0	0,00	0	0,00
FR0129132736 - LT.FRANCIA T-BILL CUPON 0 VT.12/08/2026	EUR	0	0,00	0	0,00
IT0005655037 - LT.ITALIA T-BILL CUPON 0 VT.12/06/2026	EUR	0	0,00	0	0,00
AT0000A04967 - OB.AUSTRIA 4,15% VT.15/03/2037	EUR	0	0,00	0	0,00
BE0000291972 - OB.BELGICA 5,50% VT.28/03/28	EUR	0	0,00	0	0,00
EU000A1G0DW4 - OB.EFSF AVAL EST 1,8% VT.10/07/2048	EUR	0	0,00	0	0,00
FR0013410552 - OB.FRANCIA I/L 0,1% VT.1/3/2029	EUR	11.000	4,88	0	0,00
FR001400AQH0 - OB.FRANCIA I/L 0,1% VT.25/07/2038	EUR	0	0,00	0	0,00
FR0014001N38 - OB.FRANCIA I/L 0,1% VT.25/7/2031	EUR	0	0,00	0	0,00
FR0000186413 - OB.FRANCIA I/L 3,40% VT.25/07/2029	EUR	0	0,00	22.000	9,22
FR001400JI88 - OB.FRANCIA I/L 6% VT.25/07/2034	EUR	0	0,00	0	0,00
FR0014007L00 - OB.FRANCIA OAT 0% VT.25/05/2032	EUR	0	0,00	0	0,00
FR0013200813 - OB.FRANCIA OAT 0,25% VT.25/11/2026	EUR	0	0,00	0	0,00
FR0013515806 - OB.FRANCIA OAT 0,5% VT.25/05/2040	EUR	0	0,00	0	0,00
FR0013480613 - OB.FRANCIA OAT 0,75% VT.25/05/2052	EUR	0	0,00	0	0,00
FR0013341682 - OB.FRANCIA OAT 0,75% VT.25/11/2028	EUR	0	0,00	0	0,00
FR0013250560 - OB.FRANCIA OAT 1% VT.25/05/2027	EUR	0	0,00	0	0,00
FR0013313582 - OB.FRANCIA OAT 1,25% VT.25/05/2034	EUR	0	0,00	0	0,00
FR0013154044 - OB.FRANCIA OAT 1,25% VT.25/05/2036	EUR	0	0,00	0	0,00
FR0011317783 - OB.FRANCIA OAT 2,75% VT.25/10/2027	EUR	0	0,00	0	0,00
FR001400FTH3 - OB.FRANCIA OAT 3% VT.25/05/2054	EUR	0	0,00	0	0,00
FR0010070060 - OB.FRANCIA OAT 4,75% VT.25/04/2035	EUR	0	0,00	0	0,00
NL0013332430 - OB.HOLANDA 0,25% VT.15/07/2029	EUR	0	0,00	0	0,00
IT0005641029 - OB.ITALIA - BTPS- 2,65% VT.15/06/2028	EUR	0	0,00	0	0,00
IT0005377152 - OB.ITALIA - BTPS- 3,1% VT.01/03/2040	EUR	0	0,00	0	0,00
IT0005083057 - OB.ITALIA - BTPS- 3,25% VT.01/09/2046	EUR	0	0,00	0	0,00
IT0005647265 - OB.ITALIA - BTPS- 3,25% VT.15/07/2032	EUR	0	0,00	0	0,00
IT0005544082 - OB.ITALIA - BTPS- 4,35% VT.01/11/2033	EUR	0	0,00	0	0,00
IT0005518128 - OB.ITALIA - BTPS- 4,4% VT.01/05/2033	EUR	0	0,00	0	0,00
IT0005534141 - OB.ITALIA - BTPS- 4,5% VT.01/10/2053	EUR	0	0,00	0	0,00
IT0004532559 - OB.ITALIA - BTPS- 5,00% VT.01/09/2040	EUR	0	0,00	0	0,00
IT0005543803 - OB.ITALIA - BTPS- I/L 1,5% VT.15/05/2029	EUR	0	0,00	0	0,00
IT0005588881 - OB.ITALIA - BTPS- I/L 1,8% VT.15/05/2036	EUR	0	0,00	20.000	8,38
IT0005647273 - OB.ITALIA - BTPS- I/L 2,55% VT.15/05/2056	EUR	0	0,00	0	0,00
PTOTENOE0034 - OB.PORTUGAL 0,9% VT.12/10/2035	EUR	0	0,00	0	0,00
PTOTEWOE0017 - OB.PORTUGAL 2,25% VT.18/04/2034	EUR	0	0,00	0	0,00
<b>TOTAL ADQUISICIÓN TEMPORAL DE ACTIVOS</b>		<b>22.000</b>	<b>9,76</b>	<b>87.970</b>	<b>36,87</b>
<b>TOTAL RENTA FIJA</b>		<b>203.275</b>	<b>90,10</b>	<b>186.127</b>	<b>78,01</b>
<b>TOTAL INVERSIONES FINANCIERAS EXTERIOR</b>		<b>203.275</b>	<b>90,10</b>	<b>186.127</b>	<b>78,01</b>
<b>TOTAL INVERSIONES FINANCIERAS</b>		<b>214.308</b>	<b>94,99</b>	<b>234.172</b>	<b>98,15</b>

Notas: El período se refiere al final del trimestre o semestre, según sea el caso.

Los productos estructurados suponen un 0,00% de la cartera de inversiones financieras del fondo o compartimento.

## 11. Información sobre la política de remuneración

Información sobre remuneraciones, conforme al artículo 46bis de la Ley 35/2003, de 4 de noviembre, modificada por la Ley 22/2014 de 12 de noviembre, por la que se regulan las entidades de capital-riesgo, otras entidades de inversión colectiva de tipo cerrado y las sociedades gestoras de entidades de inversión colectiva de tipo cerrado: La cuantía total de

la remuneración abonada por la sociedad gestora en 2025 a sus 108 empleados ha sido de 8.585.709,73 euros, que se desglosa en 6.527.571,93 euros correspondientes a remuneración fija y 2.058.137,80 euros a remuneración variable. La totalidad de los empleados son beneficiarios de una remuneración fija y de una remuneración variable. Ninguna de las remuneraciones al personal se ha determinado como una participación en los beneficios de las IIC obtenida por la SGIIC como remuneración por su gestión. La cuantía total de la remuneración abonada por la sociedad gestora en 2025 a sus 4 altos cargos ha ascendido a 1.171.030,09 euros, que se desglosa en 645.533,29 euros correspondientes a remuneración fija y 525.497 euros a remuneración variable. La cuantía total de la remuneración abonada por la sociedad gestora en 2025 a sus 9 empleados con incidencia material en el perfil de riesgo de la SGIIC ha ascendido a 1.151.184,54 euros, que se desglosa en 824.920,54 euros correspondientes a remuneración fija y 326.264,00 euros a remuneración variable. La política de remuneración de esta Sociedad Gestora está diseñada para alinearse con la estrategia económica y los objetivos a largo plazo, los valores e intereses de la empresa y de los fondos gestionados y con los de los inversores, con una gestión de riesgos sólida y bien controlada. Dicha política de remuneración pretende recompensar la igualdad de rendimiento con independencia de las características de los empleados, como el sexo, la raza o el estado civil, tal y como se define en la normativa local aplicable (es decir, disposiciones no discriminatorias). Cada empleado tiene derecho a la totalidad o a una parte de los siguientes elementos del paquete retributivo en función de sus responsabilidades y de su lugar de trabajo específico: Remuneración fija, para todos los empleados, vinculado a los conceptos y criterios establecidos por el Convenio Colectivo de Banca; un componente voluntario, basado en el nivel de responsabilidad, considerado en el marco de las características locales y las condiciones del mercado; Remuneración variable, dividido en dos componentes: Bonus Anual: recompensa el rendimiento individual o del equipo; su definición corresponde de forma discrecional a la dirección según el nivel de consecución de unos factores de rendimiento predeterminados. Incentivo a largo plazo, dirigido a Empleados Clave seleccionados: concesión gratuita de acciones de Amundi vinculadas a resultados (Performance Shares), destinado a motivar a los directivos en la consecución de los objetivos empresariales y financieros establecidos en el Plan de Negocio de Amundi. Remuneración Variable Colectiva: participaciones en el rendimiento financiero generado por Amundi. Beneficios: ofrecen apoyo y protección a los empleados y a sus familias y les ayudan a cubrir sus gastos sanitarios y a preparar su jubilación mediante planes que incluyen aportaciones de la empresa y de los empleados en una estructura que ofrece ventajas fiscales. La concesión de la remuneración variable individual es de carácter discrecional y se basa en una evaluación del rendimiento individual por parte de la Dirección en función de criterios objetivos, tanto cuantitativos como cualitativos; incorporando una escala temporal apropiada de corto a largo plazo según la función; y del cumplimiento de los límites de riesgo y de los intereses del cliente. En particular, se evitan los objetivos financieros para las funciones de control a fin de garantizar un grado adecuado de independencia con respecto a las empresas sujetas a las actividades de control y evitar cualquier conflicto de intereses. La política de remuneraciones de la SGIIC ha sido objeto de revisión durante el ejercicio 2025 de forma alineada con la política de remuneraciones de grupo Amundi. No hay cambios importantes en comparación con la política de remuneración de 2024, solo modificaciones y precisiones en la redacción, principalmente relacionadas con las actualizaciones anuales necesarias del texto y la integración de una sección específica sobre personas relevantes según MIFID.

## **12. Información sobre las operaciones de financiación de valores, reutilización de las garantías y swaps de rendimiento total (Reglamento UE 2015/2365)**

El fondo no ha realizado durante el período operaciones de financiación de valores, reutilización de garantías o swaps de rendimiento total.