

MUTUAFONDO TECNOLÓGICO, FI

Nº Registro CNMV: 1962

Informe Semestral del Segundo Semestre 2025

Gestora: MUTUACTIVOS, S.A., S.G.I.I.C.

Depositorio: CACEIS BANK SPAIN S.A.

Auditor: Ernst & Young SL

Grupo Gestora: MUTUA MADRILEÑA

Grupo Depositorio: CREDIT AGRICOLE

Rating Depositorio: A+

El presente informe, junto con los últimos informes periódicos, se encuentran disponibles por medios telemáticos en www.mutuactivos.com.

La Entidad Gestora atenderá las consultas de los clientes, relacionadas con las IIC gestionadas en:

Dirección

PASEO DE LA CASTELLANA, 33 EDIFICIO FORTUNY, 2º 28046 MADRID

Correo Electrónico

info@mutuactivos.com

Asimismo cuenta con un departamento o servicio de atención al cliente encargado de resolver las quejas y reclamaciones. La CNMV también pone a su disposición la Oficina de Atención al Inversor (902 149 200, e-mail: inversores@cnmv.es).

INFORMACIÓN FONDO

Fecha de registro: 17/12/1999

1. Política de inversión y divisa de denominación

Categoría

Tipo de fondo:

Otros

Vocación inversora: Renta Variable Internacional

Perfil de Riesgo: 5, en una escala de 1 a 7.

Descripción general

Política de inversión: La gestión toma como referencia la rentabilidad del índice Nasdaq 100 Notional Net Total Return, en euros. El índice de referencia se utiliza a efectos meramente comparativos. Invierte aproximadamente el 95% de su exposición total en activos de renta variable del sector tecnológico, de cualquier capitalización, manteniendo el resto en cuenta corriente o en simultaneas a corto plazo (sobre renta fija pública de la Eurozona con al menos media calidad crediticia (mínimo BBB-). La inversión en activos de baja capitalización puede influir negativamente en la liquidez del fondo.

La distribución geográfica, dado el carácter sectorial de la inversión, se dirigirá a emisores/mercados de EEUU, Europa y otros países OCDE, pudiendo invertir minoritariamente en mercados emergentes. Se invertirá en renta variable del sector tecnología global denominado de crecimiento, destacando Multimedia (telecomunicaciones, software y hardware), y Salud (tecnologías médicas y biotecnología), esperando un crecimiento superior a la media de los índices generales y por tanto un nivel de riesgo mas elevado. La exposición a riesgo divisa será 0%-100%. Se podrá invertir hasta un 10% en IIC financieras (activo apto), armonizadas o no, pertenecientes o no al grupo de la Gestora. Se podrá invertir más del 35% del patrimonio en valores emitidos o avalados por un Estado de la UE. La IIC diversifica las inversiones en los activos mencionados anteriormente en, al menos, seis emisiones diferentes. La inversión en valores de una misma emisión no supera el 30% del activo de la IIC.

Operativa en instrumentos derivados

La metodología aplicada para calcular la exposición total al riesgo de mercado es el método del compromiso

Una información más detallada sobre la política de inversión del Fondo se puede encontrar en su folleto informativo.

Divisa de denominación EUR

2. Datos económicos

	Periodo actual	Periodo anterior	2025	2024
Índice de rotación de la cartera	0,00	0,00	0,00	0,00
Rentabilidad media de la liquidez (% anualizado)	1,10	1,17	1,13	1,76

Nota: El periodo se refiere al trimestre o semestre, según sea el caso. En el caso de IIC cuyo valor liquidativo no se determine diariamente, éste dato y el de patrimonio se refieren a los últimos disponibles

2.1.a) Datos generales.

Cuando no exista información disponible las correspondientes celdas aparecerán en blanco

CLASE	Nº de participaciones		Nº de partícipes		Divisa	Beneficios brutos distribuidos por participación		Inversión mínima	Distribuye dividendos
	Periodo actual	Periodo anterior	Periodo actual	Periodo anterior		Periodo actual	Periodo anterior		
CLASE A	270.695,59	274.547,89	3.625,00	3.482,00	EUR	0,00	0,00	10,00 Euros	NO
CLASE L	77.832,77	86.009,69	104,00	78,00	EUR	0,00	0,00	10,00 Euros	NO

Patrimonio (en miles)

CLASE	Divisa	Al final del periodo	Diciembre 2024	Diciembre 2023	Diciembre 2022
CLASE A	EUR	111.649	108.241	71.783	41.156
CLASE L	EUR	32.602	28.877	23.891	13.108

Valor liquidativo de la participación (*)

CLASE	Divisa	Al final del periodo	Diciembre 2024	Diciembre 2023	Diciembre 2022
CLASE A	EUR	412,4523	377,0156	279,5112	181,3257
CLASE L	EUR	418,8723	380,7983	280,7886	180,9743

(*)El valor liquidativo y, por tanto, su rentabilidad no recogen el efecto derivado del cargo individual al partícipe de la comisión de gestión sobre resultados:

Comisiones aplicadas en el período, sobre patrimonio medio

CLASE	Sist. Imputac.	Comisión de gestión							Comisión de depositario		
		% efectivamente cobrado						Base de cálculo	% efectivamente cobrado		Base de cálculo
		Periodo			Acumulada				Periodo	Acumulada	
		s/patrimonio	s/resultados	Total	s/patrimonio	s/resultados	Total				
CLASE A	al fondo	0,68	0,51	1,19	1,35	0,53	1,88	mixta	0,02	0,04	Patrimonio
CLASE L	al fondo	0,35	0,59	0,94	0,70	0,62	1,32	mixta	0,02	0,04	Patrimonio

2.2 Comportamiento

Cuando no exista información disponible las correspondientes celdas aparecerán en blanco

A) Individual CLASE A .Divisa EUR

Rentabilidad (% sin anualizar)	Acumulado 2025	Trimestral				Anual			
		Último trim (0)	Trim-1	Trim-2	Trim-3	2024	2023	2022	Año t-5
Rentabilidad IIC	9,40	3,92	11,29	10,86	-14,68	34,88	54,15	-36,37	

Rentabilidades extremas (i)	Trimestre actual		Último año		Últimos 3 años	
	%	Fecha	%	Fecha	%	Fecha
Rentabilidad mínima (%)	-3,75	10-10-2025	-8,23	03-04-2025	-6,38	03-02-2022
Rentabilidad máxima (%)	2,84	24-11-2025	12,05	09-04-2025	6,50	10-11-2022

(i) Sólo se informa para las clases con una antigüedad mínima del periodo solicitado y siempre que no se haya modificado su vocación inversora

Se refiere a las rentabilidades máximas y mínimas entre dos valores liquidativos consecutivos.

La periodicidad de cálculo del valor liquidativo es *diaria*

Recuerde que rentabilidades pasadas no presuponen rentabilidades futuras. Sólo se informa si se ha mantenido una política de inversión homogénea en el período.

Medidas de riesgo (%)	Acumulado 2025	Trimestral				Anual			
		Último trim (0)	Trim-1	Trim-2	Trim-3	2024	2023	2022	Año t-5
Volatilidad(ii) de:									
Valor liquidativo	26,56	19,13	14,57	41,12	23,20	17,87	18,05	31,87	
Ibex-35	16,14	11,44	12,37	24,03	14,39	13,15	13,89	19,60	
Letra Tesoro 1 año	0,34	0,20	0,22	0,43	0,46	0,50	2,98	0,85	
BENCHMARK M.TECNOLOGICO FI (DESDE 2022)	23,02	18,02	10,91	35,04	22,09	18,08	17,83	47,73	
VaR histórico del valor liquidativo(iii)	12,57	12,57	12,56	12,60	12,62	12,24	12,39	12,47	

(ii) Volatilidad histórica: Indica el riesgo de un valor en un periodo, a mayor volatilidad mayor riesgo. A modo comparativo se ofrece la volatilidad de distintas referencias. Sólo se informa de la volatilidad para los períodos con política de inversión homogénea.

(iii) VaR histórico del valor liquidativo: Indica lo máximo que se puede perder, con un nivel de confianza del 99%, en el plazo de 1 mes, si se repitiese el comportamiento de la IIC de los últimos 5 años. El dato es a finales del periodo de referencia.

Gastos (% s/ patrimonio medio)	Acumulado 2025	Trimestral				Anual			
		Último trim (0)	Trim-1	Trim-2	Trim-3	2024	2023	2022	2020
Ratio total de gastos (iv)	1,49	0,37	0,38	0,38	0,36	1,46	1,47	1,41	0,89

(iv) Incluye los gastos directos soportados en el periodo de referencia: comisión de gestión sobre patrimonio, comisión de depositario, auditoría, servicios bancarios (salvo gastos de financiación), y resto de gastos de gestión corriente , en términos de porcentaje sobre patrimonio medio del periodo. En el caso de fondos/compartimentos que invierten más de un 10% de su patrimonio en otras IIC este ratio incluye, de forma adicional al anterior, los gastos soportados indirectamente, derivados de esas inversiones, que incluyen las comisiones de suscripción y reembolso. Este ratio no incluye la comisión de gestión sobre resultados ni los costes de transacción por la compraventa de valores.

En el caso de inversiones en IIC que no calculan su ratio de gastos, éste se ha estimado para incorporarlo en el ratio de gastos.

Evolución del valor liquidativo últimos 5 años

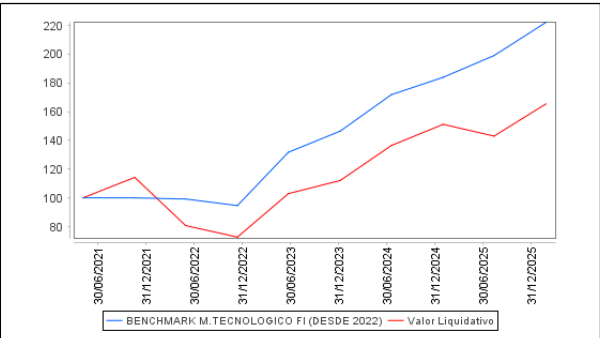

Rentabilidad semestral de los últimos 5 años

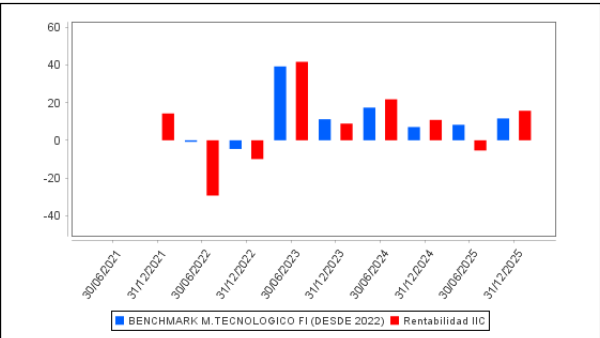

La Política de Inversión de la IIC ha sido cambiada el 04 de Junio de 2021 "Se puede encontrar información adicional en el Anexo de este informe"

A) Individual CLASE L .Divisa EUR

Rentabilidad (% sin anualizar)	Acumulado 2025	Trimestral				Anual			
		Último trim (0)	Trim-1	Trim-2	Trim-3	2024	2023	2022	Año t-5
Rentabilidad IIC	10,00	4,09	11,36	11,04	-14,54	35,62	55,15	-35,93	

Rentabilidades extremas (i)	Trimestre actual		Último año		Últimos 3 años	
	%	Fecha	%	Fecha	%	Fecha
Rentabilidad mínima (%)	-3,75	10-10-2025	-8,23	03-04-2025	-6,38	03-02-2022
Rentabilidad máxima (%)	2,84	24-11-2025	12,05	09-04-2025	6,50	10-11-2022

(i) Sólo se informa para las clases con una antigüedad mínima del periodo solicitado y siempre que no se haya modificado su vocación inversora

Se refiere a las rentabilidades máximas y mínimas entre dos valores liquidativos consecutivos.

La periodicidad de cálculo del valor liquidativo es *diaria*

Recuerde que rentabilidades pasadas no presuponen rentabilidades futuras. Sólo se informa si se ha mantenido una política de inversión homogénea en el periodo.

Medidas de riesgo (%)	Acumulado 2025	Trimestral				Anual			
		Último trim (0)	Trim-1	Trim-2	Trim-3	2024	2023	2022	Año t-5
Volatilidad(ii) de:									
Valor liquidativo	26,53	19,13	14,41	41,11	23,19	17,85	18,04	31,87	
Ibex-35	16,14	11,44	12,37	24,03	14,39	13,15	13,89	19,60	
Letra Tesoro 1 año	0,34	0,20	0,22	0,43	0,46	0,50	2,98	0,85	
BENCHMARK									
M.TECNOLOGICO FI (DESDE 2022)	23,02	18,02	10,91	35,04	22,09	18,08	17,83	47,73	
VaR histórico del valor liquidativo(iii)	12,52	12,52	12,53	12,59	12,61	12,24	12,65	13,42	

(ii) Volatilidad histórica: Indica el riesgo de un valor en un periodo, a mayor volatilidad mayor riesgo. A modo comparativo se ofrece la volatilidad de distintas referencias. Sólo se informa de la volatilidad para los periodos con política de inversión homogénea.

(iii) VaR histórico del valor liquidativo: Indica lo máximo que se puede perder, con un nivel de confianza del 99%, en el plazo de 1 mes, si se repitiese el comportamiento de la IIC de los últimos 5 años. El dato es a finales del periodo de referencia.

Gastos (% s/ patrimonio medio)	Acumulado 2025	Trimestral				Anual			
		Último trim (0)	Trim-1	Trim-2	Trim-3	2024	2023	2022	2020
Ratio total de gastos (iv)	0,84	0,21	0,21	0,21	0,20	0,81	0,82	0,76	0,74

(iv) Incluye los gastos directos soportados en el periodo de referencia: comisión de gestión sobre patrimonio, comisión de depositario, auditoría, servicios bancarios (salvo gastos de financiación), y resto de gastos de gestión corriente, en términos de porcentaje sobre patrimonio medio del periodo. En el caso de fondos/compartimentos que invierten más de un 10% de su patrimonio en otras IIC este ratio incluye, de forma adicional al anterior, los gastos soportados indirectamente, derivados de esas inversiones, que incluyen las comisiones de suscripción y reembolso. Este ratio no incluye la comisión de gestión sobre resultados ni los costes de transacción por la compraventa de valores.

En el caso de inversiones en IIC que no calculan su ratio de gastos, éste se ha estimado para incorporarlo en el ratio de gastos.

Evolución del valor liquidativo últimos 5 años

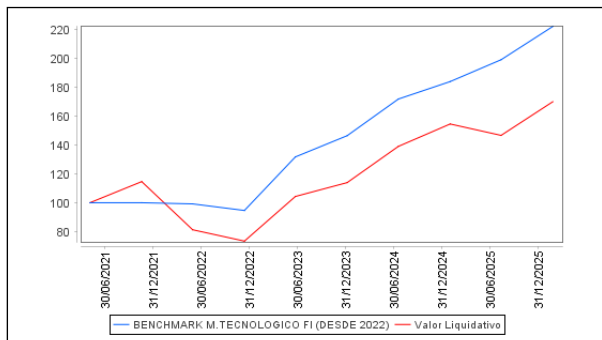

Rentabilidad semestral de los últimos 5 años

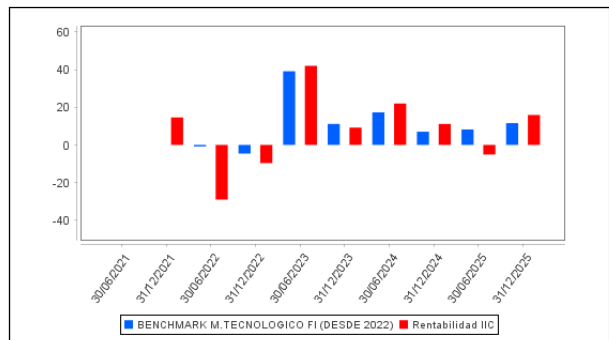

La Política de Inversión de la IIC ha sido cambiada el 04 de Junio de 2021 "Se puede encontrar información adicional en el Anexo de este informe"

B) Comparativa

Durante el periodo de referencia, la rentabilidad media en el periodo de referencia de los fondos gestionados por la Sociedad Gestora se presenta en el cuadro adjunto. Los fondos se agrupan según su vocación inversora.

Vocación inversora	Patrimonio gestionado* (miles de euros)	Nº de partícipes*	Rentabilidad Semestral media**
Renta Fija Euro	3.418.397	29.093	1
Renta Fija Internacional	0	0	0
Renta Fija Mixta Euro	580.334	9.768	2
Renta Fija Mixta Internacional	968.588	5.929	2
Renta Variable Mixta Euro	62.675	51	2
Renta Variable Mixta Internacional	1.301.263	5.658	3
Renta Variable Euro	131.687	1.518	20
Renta Variable Internacional	836.595	13.458	10
IIC de Gestión Pasiva	0	0	0
Garantizado de Rendimiento Fijo	0	0	0
Garantizado de Rendimiento Variable	0	0	0
De Garantía Parcial	0	0	0
Retorno Absoluto	0	0	0
Global	2.050.227	1.181	5
FMM a Corto Plazo de Valor Liquidativo Variable	1.297.510	41.755	1
FMM a Corto Plazo de Valor Liq. Constante de Deuda Pública	0	0	0
FMM a Corto Plazo de Valor Liquidativo de Baja Volatilidad	0	0	0
FMM Estándar de Valor Liquidativo Variable	497.337	5.582	1

Vocación inversora	Patrimonio gestionado* (miles de euros)	Nº de partícipes*	Rentabilidad Semestral media**
Renta Fija Euro Corto Plazo	2.029.408	18.113	1
IIC que Replica un Índice	0	0	0
IIC con Objetivo Concreto de Rentabilidad No Garantizado	113.713	3.389	1
Total fondos	13.287.735	135.495	2,78

*Medias.

**Rentabilidad media ponderada por patrimonio medio de cada FI en el periodo

2.3 Distribución del patrimonio al cierre del período (Importes en miles de EUR)

Distribución del patrimonio	Fin periodo actual		Fin periodo anterior	
	Importe	% sobre patrimonio	Importe	% sobre patrimonio
(+) INVERSIONES FINANCIERAS	134.241	93,06	116.570	90,37
* Cartera interior	5.699	3,95	6.999	5,43
* Cartera exterior	128.541	89,11	109.571	84,95
* Intereses de la cartera de inversión	0	0,00	0	0,00
* Inversiones dudosas, morosas o en litigio	0	0,00	0	0,00
(+) LIQUIDEZ (TESORERÍA)	9.601	6,66	11.481	8,90
(+/-) RESTO	409	0,28	935	0,72
TOTAL PATRIMONIO	144.251	100,00 %	128.986	100,00 %

Notas:

El período se refiere al trimestre o semestre, según sea el caso.

Las inversiones financieras se informan a valor e estimado de realización.

2.4 Estado de variación patrimonial

	% sobre patrimonio medio			% variación respecto fin periodo anterior
	Variación del periodo actual	Variación del periodo anterior	Variación acumulada anual	
PATRIMONIO FIN PERIODO ANTERIOR (miles de EUR)	128.986	137.117	137.117	
± Suscripciones/ reembolsos (neto)	-3,21	-0,48	-3,82	638,70
- Beneficios brutos distribuidos	0,00	0,00	0,00	0,00
± Rendimientos netos	14,26	-6,01	9,22	-361,51
(+) Rendimientos de gestión	15,59	-5,30	11,29	-424,27
+ Intereses	0,11	0,16	0,27	-23,99
+ Dividendos	0,52	0,29	0,82	98,18
± Resultados en renta fija (realizadas o no)	0,06	0,07	0,13	-14,62
± Resultados en renta variable (realizadas o no)	12,78	26,84	38,93	-47,55
± Resultados en depósitos (realizadas o no)	0,00	0,00	0,00	0,00
± Resultado en derivados (realizadas o no)	1,22	0,20	1,47	582,03
± Resultado en IIC (realizados o no)	0,76	-0,07	0,73	-1.223,49
± Otros resultados	0,14	-1,16	-0,96	-112,95
± Otros rendimientos	0,00	-31,63	-30,10	0,00
(-) Gastos repercutidos	-1,33	-0,71	-2,07	105,96
- Comisión de gestión	-1,14	-0,60	-1,76	109,76
- Comisión de depositario	-0,02	-0,02	-0,04	12,11
- Gastos por servicios exteriores	-0,05	-0,05	-0,10	9,23
- Otros gastos de gestión corriente	0,00	0,00	0,00	-12,34
- Otros gastos repercutidos	-0,12	-0,04	-0,17	206,87
(+) Ingresos	0,00	0,00	0,00	0,00
+ Comisiones de descuento a favor de la IIC	0,00	0,00	0,00	0,00
+ Comisiones retrocedidas	0,00	0,00	0,00	0,00

	% sobre patrimonio medio			% variación respecto fin periodo anterior
	Variación del período actual	Variación del período anterior	Variación acumulada anual	
+ Otros ingresos	0,00	0,00	0,00	0,00
PATRIMONIO FIN PERIODO ACTUAL (miles de EUR)	144.251	128.986	144.251	

Nota: El período se refiere al trimestre o semestre, según sea el caso.

3. Inversiones financieras

3.1 Inversiones financieras a valor estimado de realización (en miles de EUR) y en porcentaje sobre el patrimonio, al cierre del periodo

Descripción de la inversión y emisor	Periodo actual		Periodo anterior	
	Valor de mercado	%	Valor de mercado	%
TOTAL ADQUISICIÓN TEMPORAL DE ACTIVOS	5.700	3,95	7.000	5,43
TOTAL RENTA FIJA	5.700	3,95	7.000	5,43
TOTAL INVERSIONES FINANCIERAS INTERIOR	5.700	3,95	7.000	5,43
TOTAL RV COTIZADA	122.801	85,13	104.770	81,23
TOTAL RENTA VARIABLE	122.801	85,13	104.770	81,23
TOTAL IIC	5.738	3,98	4.801	3,72
TOTAL INVERSIONES FINANCIERAS EXTERIOR	128.540	89,11	109.571	84,95
TOTAL INVERSIONES FINANCIERAS	134.240	93,06	116.571	90,37

Notas: El período se refiere al final del trimestre o semestre, según sea el caso.
Los productos estructurados suponen un 0,00% de la cartera de inversiones financieras del fondo o compartimento.

3.2 Distribución de las inversiones financieras, al cierre del período: Porcentaje respecto al patrimonio total

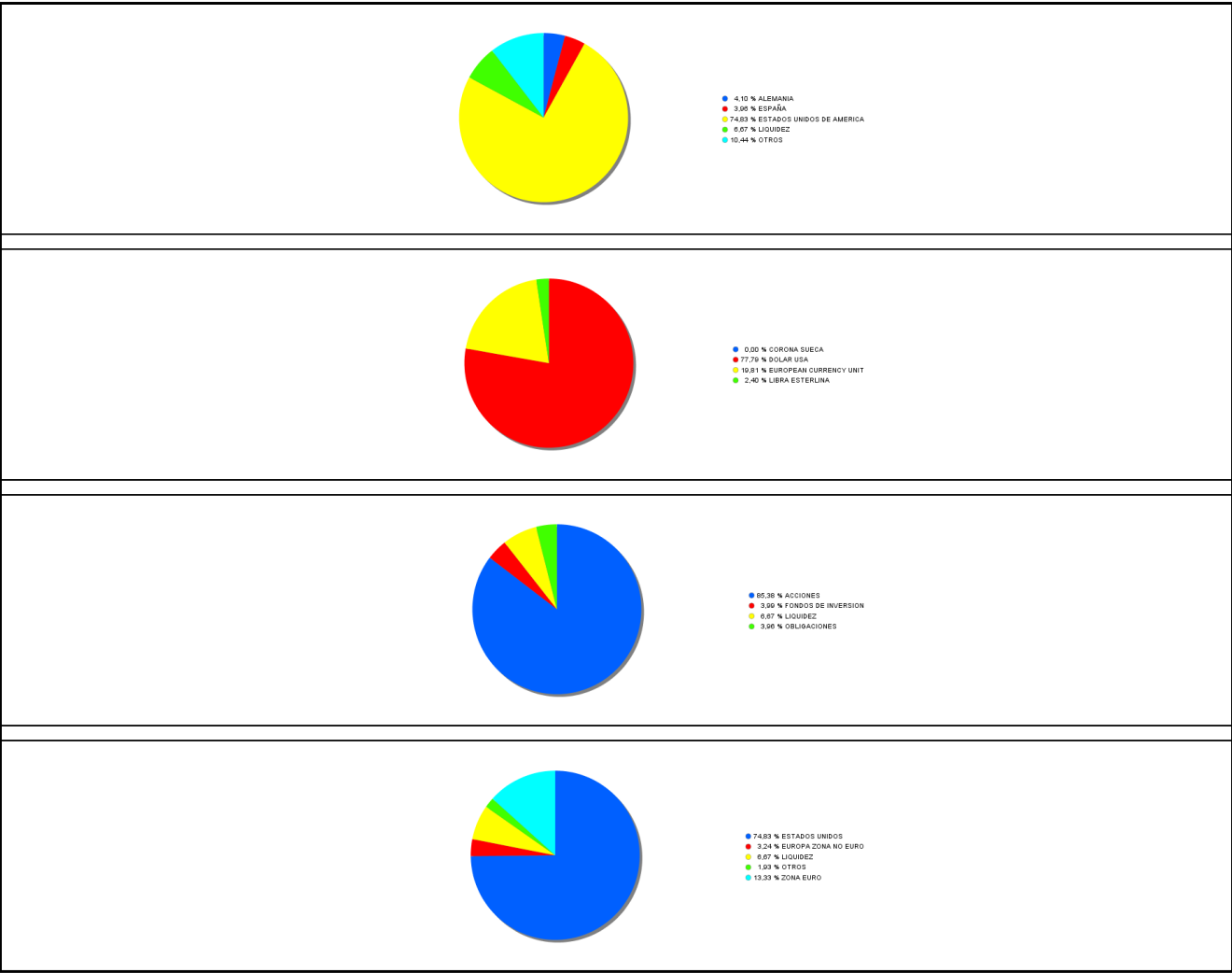

3.3 Operativa en derivados. Resumen de las posiciones abiertas al cierre del periodo (importes en miles de EUR)

Subyacente	Instrumento	Importe nominal comprometido	Objetivo de la inversión

Subyacente	Instrumento	Importe nominal comprometido	Objetivo de la inversión
NASDAQ 100	Compra Futuro NASDAQ 100 20 Física	18.543	Inversión
Total subyacente renta variable		18543	
SUBYACENTE EURO/USD	Venta Futuro SUBYACE NTE EURO/USD 12500 0 Física	2.147	Inversión
Total subyacente tipo de cambio		2147	
TOTAL OBLIGACIONES		20690	

4. Hechos relevantes

	SI	NO
a. Suspensión temporal de suscripciones/reembolsos		X
b. Reanudación de suscripciones/reembolsos		X
c. Reembolso de patrimonio significativo		X
d. Endeudamiento superior al 5% del patrimonio		X
e. Sustitución de la sociedad gestora		X
f. Sustitución de la entidad depositaria		X
g. Cambio de control de la sociedad gestora		X
h. Cambio en elementos esenciales del folleto informativo		X
i. Autorización del proceso de fusión		X
j. Otros hechos relevantes		X

5. Anexo explicativo de hechos relevantes

No aplicable

6. Operaciones vinculadas y otras informaciones

	SI	NO
a. Partícipes significativos en el patrimonio del fondo (porcentaje superior al 20%)		X
b. Modificaciones de escasa relevancia en el Reglamento		X
c. Gestora y el depositario son del mismo grupo (según artículo 4 de la LMV)		X
d. Se han realizado operaciones de adquisición y venta de valores en los que el depositario ha actuado como vendedor o comprador, respectivamente	X	
e. Se han adquirido valores o instrumentos financieros emitidos o avalados por alguna entidad del grupo de la gestora o depositario, o alguno de éstos ha actuado como colocador, asegurador, director o asesor, o se han prestado valores a entidades vinculadas.		X
f. Se han adquirido valores o instrumentos financieros cuya contrapartida ha sido otra una entidad del grupo de la gestora o depositario, u otra IIC gestionada por la misma gestora u otra gestora del grupo.		X
g. Se han percibido ingresos por entidades del grupo de la gestora que tienen como origen comisiones o gastos satisfechos por la IIC.		X
h. Otras informaciones u operaciones vinculadas		X

7. Anexo explicativo sobre operaciones vinculadas y otras informaciones

a) El fondo no tiene participaciones significativas.
d.) El importe de las operaciones de compra en las que el depositario ha actuado como vendedor es 1.061.600.000,00 euros, suponiendo un 768,80% sobre el patrimonio medio de la IIC en el periodo de referencia.

d.) El importe de las operaciones de venta en las que el depositario ha actuado como comprador es 599.422,65 euros, suponiendo un 0.43% sobre el patrimonio medio de la IIC en el periodo de referencia.

8. Información y advertencias a instancia de la CNMV

No aplicable.

9. Anexo explicativo del informe periódico

1. SITUACION DE LOS MERCADOS Y EVOLUCIÓN DEL FONDO.

a) Visión de la gestora/sociedad sobre la situación de los mercados.

El segundo semestre de 2025 ha estado marcado por una notable recuperación de los mercados financieros, impulsada por factores estructurales y coyunturales que han redefinido el panorama económico global. Dos elementos han sido especialmente determinantes: el auge de la inversión en inteligencia artificial (IA) y la evolución de la política monetaria, particularmente en Estados Unidos. En el caso de EE.UU., la economía ha mostrado una resiliencia destacable. A pesar de señales de desaceleración en el empleo y una creciente polarización del consumo, el crecimiento del PIB se ha mantenido en torno al 2%. Este dinamismo se ha sustentado, en gran medida, en el fuerte impulso de la inversión en infraestructuras relacionadas con la IA, que ha representado aproximadamente dos tercios del crecimiento anual. La inflación, aunque contenida, se ha estabilizado en niveles del 3%, por encima del objetivo del 2% de la Reserva Federal. Esta situación ha generado un intenso debate dentro del FOMC, con una clara división entre los miembros más próximos a la administración Trump, partidarios de acelerar los recortes de tipos, y los más conservadores, que abogan por mantener la cautela ante el riesgo de reactivar las presiones inflacionistas. En Europa, el crecimiento ha sido más moderado. El PIB de la eurozona ha avanzado un 1,4% en 2025, con Alemania y Francia mostrando un comportamiento débil, mientras que España ha vuelto a destacar con un crecimiento cercano al 3%. La inflación ha seguido su senda descendente, situándose en torno al 2%, lo que ha reforzado las expectativas de que el Banco Central Europeo pueda recortar tipos en 2026. No obstante, el mercado se mantiene cauto, y aunque algunos miembros del BCE anticipan subidas, el consenso apunta a una política monetaria más laxa si la actividad no repunta. El nuevo plan fiscal alemán, centrado en inversión pública y estímulos, podría actuar como catalizador del crecimiento en la región, aunque su impacto aún está por materializarse. Los mercados bursátiles han respondido con fuerza a este entorno.

El IBEX35 ha liderado las subidas globales con un avance del 55%, su mejor resultado desde 1993, impulsado por el buen comportamiento del sector bancario. Las bolsas europeas han subido un 21% de media, superando a las estadounidenses, que, aunque han ganado un 18% en dólares, apenas han avanzado un 4% en euros debido a la fuerte depreciación del dólar (-12%). Los mercados emergentes también han tenido un semestre muy favorable, con subidas del 34% en renta variable y del 14% en renta fija, beneficiados por la mejora del apetito por el riesgo y el entorno de tipos más bajos. En renta fija, los retornos han sido más contenidos. La deuda pública estadounidense se ha beneficiado de las bajadas de tipos, mientras que en Europa los tipos han repuntado en los tramos largos, limitando las ganancias. El crédito privado ha ofrecido mejores resultados gracias a la compresión de diferenciales. En divisas, el euro se ha apreciado frente a la mayoría de monedas, especialmente el dólar. En materias primas, el oro (+65%) y la plata (+148%) han actuado como refugio ante la incertidumbre, mientras que el petróleo ha caído un 20% por exceso de oferta. En conjunto, el semestre ha consolidado un entorno de recuperación sostenida, aunque con divergencias regionales y una creciente sensibilidad a los movimientos de política monetaria y a los flujos de inversión ligados a la IA.

b) Decisiones generales de inversión adoptadas.

Durante el segundo semestre de 2025, Mutuactivos mantuvo una estrategia de prudencia activa, ajustando las carteras en función del entorno de mercado. En renta variable, se redujo inicialmente la exposición en marzo, pero se volvió a aumentar gradualmente tras las caídas de abril. Mantuvimos un mayor sesgo a Europa frente a EE. UU. A finales de año, aumentamos posiciones en emergentes ante la favorable previsión de crecimiento de beneficios, una política fiscal y monetaria expansiva y el impulso que le da la debilidad del dólar. Hemos aumentado el peso en trimestre a compañías de pequeña y mediana capitalización, especialmente en Europa.

En renta fija, tras la bajada de duración realizada antes de verano, hemos mantenido una visión negativa sobre este riesgo, sin embargo, los repuntes de rentabilidad en los últimos dos meses del año nos han llevado a neutralizar la posición. Se mantuvo una clara preferencia por crédito privado de alta calidad, especialmente financiero e híbrido, evitando high yield. La liquidez se gestionó de forma táctica, aprovechando momentos de tensión para invertir y elevando caja en fases de euforia. En divisas, hemos estado infraponderados en dólar durante todo el año.

c) Índice de referencia.

La gestión toma como referencia la rentabilidad del índice Nasdaq 100 Notional Net Total Return, en euros. En el periodo el fondo se revalorizó un 15,66% por encima de su índice de referencia que suma un 11,85%. importante destacar que el dólar impacta de gran manera tanto en la rentabilidad del índice como en la del fondo. El índice de referencia se utiliza únicamente a efectos de comparar la rentabilidad del fondo con la del índice, y no supone en la práctica ninguna restricción a la hora de definir los activos en los que el fondo invierte.

d) Evolución del Patrimonio, participes, rentabilidad y gastos de la IIC.

El ratio de gastos soportados en el presente en la clase A se situó en 1,49% mientras que la clase L se situó en 0,84%, dentro de un nivel normal de gastos para este fondo que incluye los gastos por comisiones de gestión sobre patrimonio, depositario, de auditoría, etc. En el caso de Mutuafondo Tecnológico con unas comisiones sobre resultados de 729.205,02 euros (solo se hace efectivo el cobro de la cantidad generada a cierre de ejercicio). La evolución del patrimonio ha sido positiva aumentando este ejercicio un 3,15% en la clase A y aumentando en cambio un 12,90% en la L, el total de participes del fondo asciende a 3.729. La rentabilidad de la clase A se sitúa en 9,40% y la de la clase L en el periodo en el 10%

e) Rendimiento del fondo en comparación con el resto de fondos de la gestora.

Los fondos de la misma categoría de Renta variable internacional gestionados por Mutuactivos SAU SGIIC tuvieron una rentabilidad media del 10,22% en el periodo.

2. INFORMACION SOBRE LAS INVERSIONES.

a) Inversiones concretas realizadas durante el periodo.

A finales de 2021 se transformó el fondo en un fondo de inversión directa tras la aprobación de la CNMV y el visto bueno de los participes. El objetivo reducir las comisiones eliminando fondos de terceros y focalizarse en seleccionar compañías. El fondo ha tenido un correcto comportamiento en lo que va de año. La primera parte del ejercicio fue complicada con la irrupción de Deepseek (el CHATGPT chino) que ponía en jaque la temática estrella de los 2 últimos ejercicios. La inteligencia artificial. El mercado ponía en duda el capex acometido por todos los gigantes tecnológico ya que supuestamente el modelo chino se había desarrollado con chips poco avanzados y mucho más baratos que los célebres GPUs de Nvidia. Con el tiempo nos dimos cuenta que no era verdad, si llevaban los chips más avanzados y encima el modelo tenía problemas de inferencia (ajuste del modelo). A los problemas de Deepseek se unió liberation day donde vimos espectaculares caídas y grandes oportunidades en el sector. Los catalizadores para la recuperación fueron el retraso de las tarifas por parte de Trump y los espectaculares resultados de las grandes compañías en el primer trimestre que llevaron al índice a nuevos máximos históricos. A partir de la segunda mitad del año vimos todo lo contrario, un importante rebote provocado por la relajación de las tensiones comerciales, el crecimiento de los beneficios y la vuelta de la temática de moda (la Inteligencia artificial). Los planes de capex de las grandes compañías del sector siguen siendo el gran protagonista del sector. Esto junto a un crecimiento económico sostenible y caídas de inflación hacen que tengamos una gran mitad de ejercicio.

En el semestre los mejores valores del fondo son Micron, Alphabet y ASML. La primera es una compañía de semiconductores especializada en memoria para móviles, pcs y ahora data centers de inteligencia artificial. La explosión de su negocio de HBM la catapultó en el semestre. Alphabet ha sido sin lugar a dudas la estrella de las magníficas gracias al lanzamiento de Gemini 3 que el mercado empieza a cotizar como ganador de los bots de Inteligencia Artificial. Los mayores detractores son Oracle, Marvell y Meta. Las dudas acerca del futuro de OpenAI (dueño de CHATGPT) destrozan a Oracle en el periodo ya que es uno de sus principales socios para los que ha levantado varios miles de millones de dólares en deuda para sus data centers. Meta es percibida como la perdedora en este periodo al pensar el mercado que no va a monetizar su inversión en AI. Marvell se queda atrás contra sus competidores de ASIC chips. En el semestre no movimos los pesos sectoriales. El fondo está invertido al 97% siendo semiconductores el sector de más peso

Centrar el núcleo de la cartera en las 7 grandes: de esta manera se concentra un 45% del fondo en 7 nombres (Apple, Microsoft, Alphabet, Amazon, Nvidia, Tesla y Meta) al igual que lo hace el índice, pero variando ligeramente los pesos entre cada una de ellas dependiendo del momento. Pensamos que entramos en la era de la IA y solo estas compañías tienen el balance necesario para acometer tan importantes inversiones

Apuestas sectoriales: la temática de Inteligencia Artificial ha sido una de las principales apuestas del fondo, liderado por Nvidia y con un punto de diferenciación al incluir nombres no americanos, como Taiwan Semiconductor o ASML entre otras.

En cuanto a cambio destaca la baja rotación. Con los movimientos comentados la cartera cierra el año con un 98% de exposición y una cartera compuesta por 40 nombres de gran calidad. En el semestre incluimos nuevos valores en cartera como Dell computers o Palantir. Dell computers es una historia de recuperación de PCS y servidores de IA. Palantir es la estrella del sector de software mundial en la actualidad. Otros cambios relevantes fueron los incrementos de posición en ASML, Amazon, Netflix, Micron. Por el lado de las ventas destacan la reducción de posición en Tesla, Alphabet, Broadcom o la venta total de Shopify tras un gran comportamiento. A finales de 2018 se cambió la composición de los índices en Estados Unidos pasando las compañías de internet al sector comunicaciones y Amazon al sector Consumo como novedades más importantes. Al fondo no le afecta al abarcar por folleto los 3 sectores TMT (tecnología, media y

telecomunicaciones). Los niveles de exposición a mercado han estado en torno al 100% durante el periodo.

b) Operativa de préstamo de valores.

N/A

c) Operativa en derivados y adquisición temporal de activos.

El grado de cobertura medio se sitúa durante el periodo en el 99,79% y el apalancamiento medio es del 13,07%. El fondo tiene un 13% en futuros de Nasdaq 1000 para incrementar las posiciones en las magníficas (amazon, Google, meta, Microsoft apple y Nvidia)

d) Otra información sobre inversiones.

La entidad depositaria ha remunerado los importes mantenidos en cuenta corriente en las condiciones pactadas. El resto de los recursos que componen la liquidez han sido invertidos en operaciones con pacto de recompra diaria, con una remuneración media del 2,05%.

Activos en situación de litigio: No aplica

Duración al final del periodo: N/A

Tir al final del periodo: N/A

Inversiones en otros fondos:

Inversiones clasificadas como 48.1.j: El fondo no tiene activos clasificados dentro de este apartado.

3. EVOLUCION DEL OBJETIVO CONCRETO DE RENTABILIDAD.

N/A

4. RIESGO ASUMIDO POR EL FONDO.

La volatilidad indica si históricamente los valores liquidativos del fondo han experimentado variaciones importantes o si por el contrario han evolucionado de manera estable. Un fondo muy volátil tiene un riesgo implícito mayor. Por ello, es una medida de la frecuencia e intensidad de los cambios en el valor liquidativo. La volatilidad anual del fondo se ha situado en el último semestre en el 26,56% para la clase A y 26,53% para la clase L, aumentando en ambas clases respecto al semestre anterior. El nivel actual de volatilidad anual del fondo se encuentra en niveles superiores en comparación con el Ibex 35, que se situó en el 16,14% y también es mayor respecto a su benchmark (23,02%). Por su parte, la volatilidad anual del fondo es superior a la volatilidad anual de la Letra del Tesoro con vencimiento a 1 año que se situó en el 0,34%. El VaR histórico, que es el método utilizado para medir el riesgo global del fondo, indica la pérdida esperada del fondo con un nivel de confianza del 99% en un plazo de un mes, teniendo en cuenta la composición actual del fondo y el comportamiento reciente del mercado. El VaR del fondo, para la clase A se ha situado este último semestre en el 12,57% y 12,52% para la clase L, aumentando ligeramente en ambas clases respecto al semestre anterior.

La metodología aplicada para calcular la exposición total al riesgo de mercado es el método del compromiso, desarrollada en la sección 1ª del capítulo II de la Circular 6/2010 de la CNMV. Dentro de este cálculo no se consideran las operaciones a plazo que correspondan a la operativa habitual de contado del mercado en el que se realicen, aquellas en las que el diferimiento de la adquisición sea forzoso, las permutas de retorno total, ni las estrategias de gestión con derivados en las que no se genere una exposición adicional. La operativa con instrumentos derivados pueden comportar riesgos de mercado y contrapartida. Al final del periodo, el porcentaje de instrumentos derivados medidos por la metodología del compromiso sobre el patrimonio de la IIC es 12,82%.

5. EJERCICIO DERECHOS POLITICOS.

En el periodo se ha ejercido el derecho a voto y en favor del consejo en las siguientes compañías Infineon, ASML y Deutsche Telekom.

La sociedad gestora cuenta con una Política de Implicación que puede ser consultada en todo momento en su página web www.mutuactivos.com. accediendo al siguiente enlace:

www.mutua.es/mactivos/recursos/pdf/fondosinversion/Politica_Implicacion_SGIIC.pdf.

En dicha política se describen los criterios para el ejercicio de los derechos de voto inherentes a los valores, por lo que siempre se emiten los votos en el sentido que permita optimizar la rentabilidad y la contención de los riesgos de las inversiones. Adicionalmente, con periodicidad anual la sociedad gestora publica en su página web un Informe de Implicación, que también podrá ser consultada accediendo al siguiente enlace:

www.mutua.es/mactivos/recursos/pdf/fondos-inversion/Informe-Implicacion.pdf

6. INFORMACION Y ADVERTENCIAS CNMV.

N/A

7. ENTIDADES BENEFICIARIAS DEL FONDO SOLIDARIO E IMPORTE CEDIDO A LAS MISMAS.

N/A

8. COSTES DERIVADOS DEL SERVICIO DE ANALISIS.

El fondo ha soportado gastos derivados del servicio de análisis financiero, los cuales se han periodificado durante todo el año como gasto, recogiendo dentro del ratio de gastos y del cálculo del valor liquidativo. La sociedad gestora cuenta con

una Política de Recepción de Análisis Financiero y un Manual de Procedimiento de Selección de Proveedores y Distribución de Análisis Financiero, de forma que se garantice que los análisis utilizados se adecúan a la vocación de inversión del fondo y contribuyen significativamente tanto a la selección de los valores que componen la cartera del fondo así como, en su caso, a la estructuración global de la composición del mismo por tipo de activo, geografías y/o sectores con lo que se mejora la gestión del fondo. La asignación del gasto a cada fondo se realiza en función de uso de cada tipo de análisis que hacen los diferentes equipos de inversiones. Con carácter anual, se realiza una revisión y evaluación de los proveedores de análisis, proponiéndose la incorporación o eliminación de aquellos que se consideran convenientes, aprobándose el presupuesto anual en el Comité de Inversiones.

En el ejercicio 2025, la sociedad gestora ha utilizado en total los servicios de análisis de 26 entidades locales e internacionales, para la gestión de todos sus vehículos que incluyen todas las tipologías de análisis recibido (renta variable, renta fija, asset allocation, etc), siendo los principales: UBS, Kepler, Santander RV y Morgan Stanley. Así mismo, durante este mismo ejercicio el importe soportado por el fondo correspondiente a gastos de análisis ha ascendido a 76.143,73 euros. Para el ejercicio 2026, la sociedad gestora parte de un presupuesto similar al del ejercicio anterior, y la asignación entre los diferentes vehículos y fondos de inversión gestionados se revisa periódicamente.

9. COMPARTIMENTOS DE PROPOSITO ESPECIAL (SIDE POCKETS).

N/A

10. PERSPECTIVAS DE MERCADO Y ACTUACION PREVISIBLE DEL FONDO.

Tras un 2025 excepcionalmente positivo para los mercados financieros, afrontamos 2026 con un enfoque de optimismo prudente. El crecimiento global se mantendría moderado, con EE. UU. evitando la recesión gracias al impulso de la inversión en inteligencia artificial, mientras que Europa podría beneficiarse del nuevo plan fiscal alemán. La inflación tiende a estabilizarse en niveles más bajos, lo que permitiría a los bancos centrales mantener políticas monetarias acomodaticias. Se espera que la Reserva Federal continúe recortando tipos, especialmente si el nuevo presidente del organismo, afín a la administración actual, prioriza el crecimiento. En Europa, el BCE podría mantener tipos o incluso recortarlos si la actividad no repunta.

En renta variable, tras tres años de fuertes subidas, los múltiplos están en niveles exigentes, por lo que el crecimiento de beneficios será clave para sostener las valoraciones. La selección de activos y la gestión activa serán fundamentales. En divisas, el dólar podría seguir débil, aunque con menor recorrido. En renta fija, las expectativas de rentabilidad van en línea con las tires actuales del mercado, ya que no esperamos mayores estrechamientos de crédito.

Las perspectivas para el sector tecnológico son más optimistas que para el resto del mercado. Las compañías del sector están en su mayoría saneadas con caja neta en el balance. Hemos visto como se aceleraba de manera importante tendencias ya presentes como el cloud, la ciberseguridad o los data centers y en 2023 asistimos al estallido de la temática de moda la Inteligencia Artificial. Después del susto que dio la irrupción de Deepseek la fiebre por la IA vuelve con fuerza. Entramos en un 2026 clave. Llevamos 3 años del ciclo de Inteligencia artificial y pronto el mercado exigirá monetización. Necesitamos ver aplicaciones y productos que generen ventas a los jugadores de IA. Nuestra convicción es fuerte aunque pensamos que podemos ver una corrección por impaciencia del mercado ante la llegada de nuevas aplicaciones y usos.

10. Detalle de inversiones financieras

Descripción de la inversión y emisor	Divisa	Periodo actual		Periodo anterior	
		Valor de mercado	%	Valor de mercado	%
ES0000012N43 - REPO[CACEISBANK 1,780 2025-07-01	EUR	0	0,00	7.000	5,43
ES0000012M51 - REPO[CACEISBANK 1,780 2026-01-02	EUR	5.700	3,95	0	0,00
TOTAL ADQUISICIÓN TEMPORAL DE ACTIVOS		5.700	3,95	7.000	5,43
TOTAL RENTA FIJA		5.700	3,95	7.000	5,43
TOTAL INVERSIONES FINANCIERAS INTERIOR		5.700	3,95	7.000	5,43
GB00BVGBY890 - Acciones ZEGONA COMMUNICATIONS PLC	GBP	3.454	2,39	0	0,00
IE00B4BNMY34 - Acciones ACCENTURE LTD	USD	1.719	1,19	1.954	1,51
US00724F1012 - Acciones ADOBE SYSTEMS	USD	1.356	0,94	1.530	1,19
US67066G1040 - Acciones NVIDIA CORPORATION INC	USD	10.954	7,59	9.412	7,30
US02079K1079 - Acciones GOOGLE INC	USD	8.231	5,71	6.443	5,00
US79466L3024 - Acciones SALESFORCE.COM INC	USD	799	0,55	840	0,65
US30303M1027 - Acciones FACEBOOK INC-A	USD	7.203	4,99	6.723	5,21
US70450Y1038 - Acciones PAYPAL HOLDINGS INC	USD	402	0,28	523	0,41
US0231351067 - Acciones AMAZON.COM INC	USD	8.029	5,57	7.788	6,04
US20030N1019 - Acciones COMCAST CORPORATION INC	USD	540	0,37	658	0,51
US68389X1054 - Acciones ORACLE CORPORATION INC	USD	2.234	1,55	2.558	1,98
DE0005089031 - Acciones UNITED INTERNET AG + CO KGAA	EUR	1.531	1,06	0	0,00
DE0005557508 - Acciones DEUTSCHE TELEKOM AG	EUR	2.329	1,61	1.879	1,46
US4612021034 - Acciones INTUIT INC	USD	1.086	0,75	1.318	1,02
DE0006231004 - Acciones INFINEON TECHNOLOGIES	EUR	2.032	1,41	1.945	1,51
US48203R1041 - Acciones JUNIPER NETWORKS	USD	0	0,00	598	0,46

Descripción de la inversión y emisor	Divisa	Periodo actual		Periodo anterior	
		Valor de mercado	%	Valor de mercado	%
US0378331005 - Acciones APPLE COMPUTER INC	USD	10.757	7,46	8.285	6,42
US0079031078 - Acciones ADVANCED MICRO DEVICES	USD	1.949	1,35	1.318	1,02
US4581401001 - Acciones INTEL CORPORATION INC	USD	672	0,47	416	0,32
US5949181045 - Acciones MICROSOFT CORPORATION INC	USD	10.454	7,25	10.974	8,51
US5951121038 - Acciones MICRON TECHNOLOGY INC	USD	4.927	3,42	2.171	1,68
US7475251036 - Acciones QUALCOMM INC	USD	1.696	1,18	1.612	1,25
NL0010273215 - Acciones ASM LITHOGRAPHY HOLDING NV	EUR	4.516	3,13	4.676	3,63
US4385161066 - Acciones HONEYWELL INTERNATIONAL INC	USD	625	0,43	761	0,59
US17275R1023 - Acciones CISCO SYSTEMS INC.	USD	2.594	1,80	2.384	1,85
US8825081040 - Acciones TEXAS INSTRUMENTS INC	USD	569	0,39	678	0,53
NL0000226223 - Acciones STMICROELECTRONICS NV	EUR	1.202	0,83	0	0,00
US8740391003 - Acciones TAIWAN SEMICONDUCTOR	USD	2.028	1,41	1.543	1,20
US0090661010 - Acciones AIRBNB INC-CLASS A	USD	432	0,30	430	0,33
US11135F1012 - Acciones BROADCOM INC	USD	6.004	4,16	5.985	4,64
US5128073062 - Acciones LAM RESEARCH CORP	USD	2.148	1,49	1.246	0,97
CA82509L1076 - Acciones SHOPIFY INC - CLASS A	USD	742	0,51	0	0,00
US0326541051 - Acciones ANALOG DEVICES INC	USD	1.407	0,98	1.260	0,98
US0382221051 - Acciones APPLIED MATERIALS INC	USD	1.861	1,29	1.353	1,05
US03831W1080 - Acciones APPROVIN CORP-CLASS A	USD	1.183	0,82	628	0,49
US64110L1061 - Acciones NETFLIX INC	USD	2.685	1,86	3.914	3,03
US24703L2025 - Acciones DELL TECHNOLOGIES -C	USD	2.246	1,56	2.232	1,73
US0530151036 - Acciones AUTOMATIC DATA PROCESSING	USD	355	0,25	435	0,34
US46120E6023 - Acciones INTUITIVE SURGICAL INC	USD	741	0,51	725	0,56
US5738741041 - Acciones MARVELL TECHNOLOGY INC	USD	623	0,43	579	0,45
US88160R1014 - Acciones TESLA MOTORS INC	USD	4.791	3,32	3.454	2,68
US69608A1088 - Acciones PALANTIR TECHNOLOGIES INC-A	USD	1.766	1,22	1.382	1,07
US6974351057 - Acciones PALO ALTO NETWORKS INC	USD	1.012	0,70	1.148	0,89
US09857L1089 - Acciones PRICELINE GROUP INC	USD	916	0,64	1.012	0,78
TOTAL RV COTIZADA		122.801	85,13	104.770	81,23
TOTAL RENTA VARIABLE		122.801	85,13	104.770	81,23
US4642875565 - Participaciones ISHARES MSCI EMERGING MKT IN	USD	4.391	3,04	3.359	2,60
IE00BYPLS672 - Participaciones LGIM MANAGERS (EUROPE) LIMITED	EUR	1.347	0,93	1.442	1,12
TOTAL IIC		5.738	3,98	4.801	3,72
TOTAL INVERSIONES FINANCIERAS EXTERIOR		128.540	89,11	109.571	84,95
TOTAL INVERSIONES FINANCIERAS		134.240	93,06	116.571	90,37

Notas: El período se refiere al final del trimestre o semestre, según sea el caso.

Los productos estructurados suponen un 0,00% de la cartera de inversiones financieras del fondo o compartimento.

11. Información sobre la política de remuneración

INFORMACIÓN SOBRE LAS POLÍTICAS Y PRÁCTICAS REMUNERATIVAS DE MUTUACTIVOS S.A.U., S.G.I.I.C. 2025

MUTUACTIVOS S.A.U., S.G.I.I.C., (en adelante, la "Sociedad") cuenta con una Política de Retribuciones compatible con una adecuada y eficaz gestión del riesgo derivado de la actividad de la Sociedad y no ofrece incentivos para asumir riesgos que rebasen el nivel de riesgo tolerado por el Consejo de Administración o que puedan llevar a las diferentes personas bajo el ámbito de aplicación de la citada Política a favorecer sus propios intereses o los intereses de la Sociedad en posible detrimento de algún cliente o de las instituciones de inversión colectiva que gestiona. La definición y aplicación de la Política de Retribuciones de la Sociedad, previa consulta a la Unidad de Cumplimiento Normativo, corresponde al Consejo de Administración, que establece y aprueba los diferentes sistemas retributivos, así como la remuneración variable y los incentivos del personal. El Consejo de Administración lleva a cabo un seguimiento periódico de la efectiva aplicación de la mencionada Política, así como de su adecuación al marco normativo vigente en cada momento. Por su parte, la Alta Dirección de la Sociedad es responsable de la aplicación de la Política de Retribuciones y del control de los riesgos asociados a un incumplimiento de la misma. Al menos una vez al año se realiza una Evaluación del Desempeño a cada empleado. Sobre el resultado de la misma, se aplica el incremento salarial. Asimismo, se lleva a cabo el proceso de valoración y nivel de consecución de los objetivos de compañía y objetivos del empleado alcanzados. La Política de Retribuciones de la Sociedad se compone de una parte fija y otra variable (parte de la cual puede llegar a ser plurianual) en función del nivel de cumplimiento de los objetivos de compañía y de los individuales de cada empleado, en aras a incentivar a todo el personal en el desempeño de sus funciones y alinearlos con los objetivos de la propia Sociedad. La retribución total en el ejercicio 2025 ha sido la siguiente:

1) Datos cuantitativos

Remuneración Fija 9.396.792,39, N° empleados a 31.12.2025 102, Altos cargos 2.255.910,15, N° empleados a 31.12.2025 13, Empleados incidencia perfil riesgo 3.356.816,31, N° empleados a 31.12.2025 40.

Remuneración Variable 3.873.552,05, N° empleados a 31.12.2025 102, Altos cargos 1.603.832,40, N° empleados a 31.12.2025 13, Empleados incidencia perfil riesgo 1.895.938,57, N° empleados a 31.12.2025 40.

Remuneración Total 13.270.344,44, N° empleados a 31.12.2025 102, Altos cargos 3.859.742,55, N° empleados a 31.12.2025 13, Empleados incidencia perfil riesgo 5.252.754,88, N° empleados a 31.12.2025 40.

No existe para los fondos de inversión de la Gestora que dispongan de una comisión de gestión de éxito o resultados, una remuneración variable de los gestores de dichos fondos ligada a este tipo de comisiones gestión.

Remuneración de altos cargos:

El importe fijo pagado ha sido de 2.255.910,15 euros y el importe estimado para la remuneración variable es de 1.603.832,40 euros, para trece (13) personas.

Empleados cuya actuación tiene una incidencia material en el perfil de riesgo de las IIC:

El importe fijo pagado ha sido de 3.356.816,31 euros y el importe estimado para la remuneración variable es de 1.895.938,57 euros, para cuarenta (40) personas.

2) Contenido Cualitativo

Remuneración Fija

La retribución fija está en consonancia con el mercado, la formación, la experiencia profesional, el nivel de responsabilidad y la trayectoria de cada empleado, y garantiza, en todo momento, una adecuada equidad interna, y el mínimo que legal o estatutariamente corresponda. Anualmente, la Dirección General Adjunta (en adelante, DGA) de Personas, Talento y Cultura elabora una propuesta con las directrices y el sistema para aplicar la revisión de la retribución fija de la plantilla, excepto para determinados miembros de la Alta Dirección. Esta propuesta se eleva al Órgano de Administración, por parte de la DGA de Personas, Talento y Cultura, para su aprobación. En la revisión de la retribución fija de cada empleado aplican, en su caso, indicadores de productividad del negocio, el resultado de su evaluación del desempeño, la equidad interna, etc.

Remuneración Variable

La retribución variable anual se devenga en el año natural, esto es, entre el período comprendido entre el 1 de enero y el 31 de diciembre, aunque en su componente de objetivos individuales o grupales distintos de los de compañía, también podrá devengarse y liquidarse en períodos o fracciones de tiempo inferiores al año, en aquellos casos donde la naturaleza y funciones del puesto así lo aconsejen, como por ejemplo en meses, trimestres o cuatrimestres, etc. La retribución variable anual consiste, con carácter general, en un porcentaje fijo sobre el salario bruto anual del empleado. Para cada nivel profesional se establece un porcentaje fijo de referencia. La cuantía de la retribución variable se establece en función del grado de cumplimiento de los objetivos fijados, según el sistema aplicable. Habrá ejercicios en los que podrá no devengarse retribución variable alguna si el grado de cumplimiento de los objetivos estuviese por debajo de los niveles mínimos establecidos.

La retribución variable anual está ligada a la consecución de los siguientes parámetros:

Objetivos de Grupo, aprobados por el Órgano de Administración de la entidad matriz el Grupo que incorporan magnitudes financieras y objetivos de carácter transversal,

Objetivos de Área o Compañía, que deben ser aprobados por el Órgano de Administración de la Sociedad, y estar en armonía con el Plan Estratégico correspondiente.

Objetivos individuales del empleado, vinculados directamente con el perímetro de actividad de cada empleado y su ámbito de actuación.

La ponderación de estos objetivos es diferente para cada nivel profesional, teniendo más peso los de Grupo y de Compañía cuanto más alto es el nivel profesional de los empleados. Los objetivos están definidos de manera clara y sin ambigüedades. Para cada objetivo se definen los siguientes niveles de consecución: excelente, alcanzado, parcialmente alcanzado y no alcanzado. El nivel de Alcanzado se determina con carácter general en virtud del Presupuesto Anual. La consecución de cada nivel viene claramente determinada por un intervalo, constituido por un valor mínimo y un valor máximo. El grado de consecución final de los Objetivos de Grupo, son informados por la matriz del Grupo a la Sociedad. El grado de consecución de los Objetivos de Área o Compañía se presenta por la DGA de Personas, Talento y Cultura al Consejo de Administración del mes de enero para su conocimiento y aprobación. A dicha presentación se acompaña la opinión de Auditoría Interna sobre el cumplimiento de las reglas de cálculo establecidas.

Remuneración Variable Plurianual

Los planes de retribución variable plurianuales tienen carácter extraordinario y se implantan por la exclusiva voluntad

unilateral de los órganos de administración de la Sociedad, extinguiéndose automáticamente una vez transcurrido el período de tiempo para el cual se implantan. La duración de los Planes de Retribución variable plurianuales se extiende, en la medida de lo posible, durante el mismo período temporal del Plan Estratégico. Los objetivos de cada Plan de Retribución variable plurianual, son acordes con los que estén marcados en el correspondiente Plan Estratégico de la Sociedad o la marcha del negocio correspondiente. Toda la información relevante sobre el sistema de retribución variable plurianual es comunicada de manera personal e individual a los empleados de la entidad afectados. El pago de una parte sustancial del componente variable de la remuneración plurianual vinculada al cumplimiento de los objetivos y fines del Plan Estratégico incluye, para las personas que dirijan de manera efectiva la empresa, desempeñen las funciones fundamentales o cuyas actividades profesionales incidan de forma significativa en el perfil de riesgo de la Sociedad, un componente diferido. El período de diferimiento es como mínimo de tres años. La retribución variable diferida que se encuentre pendiente de abono a los empleados es objeto de reducción si, durante el período hasta su consolidación, concurre alguna de las siguientes circunstancias:

Una reformulación de cuentas anuales que no provenga de cambio normativo y siempre que, de acuerdo con la citada reformulación, resultase una retribución variable a liquidar inferior a la inicialmente devengada o no hubiera procedido el pago de retribución alguna de acuerdo con el sistema de retribución variable aplicable. Si se produce alguna de las siguientes circunstancias:

Una actuación fraudulenta por parte del empleado. El acaecimiento de circunstancias que determinasen el despido disciplinario procedente. Que el empleado haya causado un daño grave a la Sociedad, interviniendo culpa o negligencia. Que el empleado haya sido sancionado por un incumplimiento grave o doloso de alguna de las normas legalmente establecidas, normas internas o el Código de Conducta.

La consecución de los objetivos de negocio del Plan, así como el detalle de los mismos, vienen reflejados en el anexo de la carta de adhesión y determinan la cuantía máxima a percibir. La cuantía a percibir por el participante se abonará de manera diferida a lo largo de los tres ejercicios anuales siguientes desde la finalización del período de medición del Plan correspondiente. Es condición necesaria para la percepción del mismo que el Consejo de Administración de la Sociedad haya ratificado el grado de cumplimiento de los objetivos del Plan, así como estar de alta en la Sociedad en el momento del abono en nómina o en el momento del abono diferido excepto en los supuestos recogidos expresamente en el reglamento.

3) Datos adicionales sobre la remuneración

En el momento actual la función de auditoría interna está externalizada en otra entidad del Grupo Mutua Madrileña, desempeñándose la misma por el correspondiente departamento. El componente fijo tiene un peso predominante en la retribución que percibe el personal que desarrolla dichas tareas. El personal que ejerce funciones de control interno es independiente de las unidades de negocio que supervisa. No existe relación entre la retribución de dichas personas, que son evaluadas a nivel de las entidades con las que mantienen relación laboral, y los resultados obtenidos y los riesgos asumidos por la Sociedad. La política de pensiones de la Sociedad es compatible con la estrategia empresarial, los objetivos, los valores, los intereses a largo plazo de la Sociedad y de las IIC y resto de vehículos gestionados.

12. Información sobre las operaciones de financiación de valores, reutilización de las garantías y swaps de rendimiento total (Reglamento UE 2015/2365)

No aplicable.