

MUTUAFONDO BONOS SUBORDINADOS V, FI

Nº Registro CNMV: 5748

Informe Semestral del Segundo Semestre 2025

Gestora: MUTUACTIVOS, S.A., S.G.I.I.C.

Depositorio: CACEIS BANK SPAIN S.A.

Auditor: PRICE

WATERHOUSECOOPERS AUDITORES, S.L

Grupo Gestora: MUTUA MADRILEÑA

Grupo Depositorio: CREDIT AGRICOLE

Rating Depositorio: A+

El presente informe, junto con los últimos informes periódicos, se encuentran disponibles por medios telemáticos en www.mutuactivos.com.

La Entidad Gestora atenderá las consultas de los clientes, relacionadas con las IIC gestionadas en:

Dirección

PASEO DE LA CASTELLANA, 33 EDIFICIO FORTUNY, 2º 28046 MADRID

Correo Electrónico

info@mutuactivos.com

Asimismo cuenta con un departamento o servicio de atención al cliente encargado de resolver las quejas y reclamaciones. La CNMV también pone a su disposición la Oficina de Atención al Inversor (902 149 200, e-mail: inversores@cnmv.es).

INFORMACIÓN FONDO

Fecha de registro: 17/03/2023

1. Política de inversión y divisa de denominación

Categoría

Tipo de fondo:

Otros

Vocación inversora: Renta Fija Mixto Internacional

Perfil de Riesgo: 3, en una escala del 1 al 7

Descripción general

Política de inversión: Este fondo puede no ser adecuado para inversores que prevean retirar su dinero en un plazo inferior a 5 años. La gestión toma como referencia la rentabilidad del índice 50% Credit Suisse European Corporate Hybrid TotalReturn, 50% Credit Suisse Contingent Convertible Euro Total Return. El índice de referencia se utiliza a efectos meramente informativos. El fondo no se gestiona con respecto al índice (Fondo activo). Invierte al menos el 50% de la exposición total en deuda subordinada (con derecho de cobro posterior a los acreedores comunes), de entidades financieras y no financieras, incluyendo bonos convertibles y/o contingentes convertibles (podrán comportarse como activos de renta variable). Los bonos contingentes convertibles se emiten normalmente a perpetuidad con opciones de recompra para el emisor y en caso de que se produzca la contingencia, pueden convertirse en acciones o aplicar una quita al principal del bono, afectando esto último negativamente al valor liquidativo del FI. La exposición a renta variable será inferior al 30% de la exposición total, de cualquier capitalización. El resto de la exposición se invertirá en renta fija pública y/o privada, incluyendo depósitos e instrumentos del mercado monetario, cotizados o no, líquidos y hasta un 10% en titulizaciones líquidas.

Sin predeterminación por calidad crediticia de emisiones/emisores (toda la renta fija podrá ser de baja calidad o sin rating) ni en cuanto a la distribución geográfica y sectorial de los emisores y mercados (incluidos emergentes). La inversión en activos de renta fija con baja liquidez o baja calidad crediticia, o en renta variable de baja capitalización puede influir negativamente en la liquidez del FI. Duración media cartera renta fija: -1 y 8 años. Exposición Riesgo divisa: 0-100% Invierte hasta 10% en IIC financieras (activo apto), armonizadas o no, del grupo o no de la gestora. Se podrá invertir más del 35% del patrimonio en valores emitidos o avalados por un Estado de la UE, una Comunidad Autónoma, una Entidad Local, los Organismos Internacionales de los que España sea miembro y Estados con solvencia no inferior a la de España. La IIC diversifica las inversiones en los activos mencionados anteriormente en, al menos, seis emisiones diferentes. La inversión en valores de una misma emisión no supera el 30% del activo de la IIC.

Operativa en instrumentos derivados

La metodología aplicada para calcular la exposición total al riesgo de mercado es el método del compromiso

Una información más detallada sobre la política de inversión del Fondo se puede encontrar en su folleto informativo.

Divisa de denominación EUR

2. Datos económicos

	Periodo actual	Periodo anterior	2025	2024
Índice de rotación de la cartera	0,05	0,00	0,25	0,15
Rentabilidad media de la liquidez (% anualizado)	1,57	1,75	1,66	2,98

Nota: El periodo se refiere al trimestre o semestre, según sea el caso. En el caso de IIC cuyo valor liquidativo no se determine diariamente, éste dato y el de patrimonio se refieren a los últimos disponibles

2.1.a) Datos generales.

Cuando no exista información disponible las correspondientes celdas aparecerán en blanco

CLASE	Nº de participaciones		Nº de partícipes		Divisa	Beneficios brutos distribuidos por participación		Inversión mínima	Distribuye dividendos
	Periodo actual	Periodo anterior	Periodo actual	Periodo anterior		Periodo actual	Periodo anterior		
CLASE A	156.360,11	160.239,05	331,00	331,00	EUR	0,00	0,00	10,00 Euros	NO
CLASE L	254.247,68	253.296,29	43,00	42,00	EUR	0,00	0,00	10,00 Euros	NO
CLASE R	33.199,59	33.199,59	31,00	31,00	EUR	2,72	2,70	10,00 Euros	NO

Patrimonio (en miles)

CLASE	Divisa	Al final del periodo	Diciembre 2024	Diciembre 2023	Diciembre 20__
CLASE A	EUR	20.890	20.364	14.298	
CLASE L	EUR	34.430	32.360	27.160	
CLASE R	EUR	4.041	4.010	3.681	

Valor liquidativo de la participación (*)

CLASE	Divisa	Al final del periodo	Diciembre 2024	Diciembre 2023	Diciembre 20__
CLASE A	EUR	133,6046	126,7407	114,4380	
CLASE L	EUR	135,4188	127,7570	114,7230	
CLASE R	EUR	121,7222	120,7879	113,0956	

(*)El valor liquidativo y, por tanto, su rentabilidad no recogen el efecto derivado del cargo individual al partícipe de la comisión de gestión sobre resultados:

Comisiones aplicadas en el período, sobre patrimonio medio

CLASE	Sist. Imputac.	Comisión de gestión							Comisión de depositario		
		% efectivamente cobrado						Base de cálculo	% efectivamente cobrado		Base de cálculo
		Periodo			Acumulada				Periodo	Acumulada	
		s/patrimonio	s/resultados	Total	s/patrimonio	s/resultados	Total				
CLASE A	al fondo	0,40		0,40	0,80		0,80	patrimonio	0,01	0,02	Patrimonio
CLASE L	al fondo	0,13		0,13	0,25		0,25	patrimonio	0,01	0,03	Patrimonio
CLASE R	al fondo	0,40		0,40	0,80		0,80	patrimonio	0,01	0,03	Patrimonio

2.2 Comportamiento

Cuando no exista información disponible las correspondientes celdas aparecerán en blanco

A) Individual CLASE A .Divisa EUR

Rentabilidad (% sin anualizar)	Acumulado 2025	Trimestral				Anual			
		Último trim (0)	Trim-1	Trim-2	Trim-3	2024	Año t-2	Año t-3	Año t-5
Rentabilidad IIC	5,42	0,66	1,56	2,30	0,79	10,75			

Rentabilidades extremas (i)	Trimestre actual		Último año		Últimos 3 años	
	%	Fecha	%	Fecha	%	Fecha
Rentabilidad mínima (%)	-0,18	10-10-2025	-0,97	07-04-2025		
Rentabilidad máxima (%)	0,22	15-10-2025	1,00	10-04-2025		

(i) Sólo se informa para las clases con una antigüedad mínima del periodo solicitado y siempre que no se haya modificado su vocación inversora

Se refiere a las rentabilidades máximas y mínimas entre dos valores liquidativos consecutivos.

La periodicidad de cálculo del valor liquidativo es *diaria*

Recuerde que rentabilidades pasadas no presuponen rentabilidades futuras. Sólo se informa si se ha mantenido una política de inversión homogénea en el período.

Medidas de riesgo (%)	Acumulado 2025	Trimestral				Anual			
		Último trim (0)	Trim-1	Trim-2	Trim-3	2024	Año t-2	Año t-3	Año t-5
Volatilidad(ii) de:									
Valor liquidativo	2,39	0,93	0,93	4,21	1,89	2,19			
Ibex-35	16,14	11,44	12,37	24,03	14,39	13,15			
Letra Tesoro 1 año	0,34	0,20	0,22	0,43	0,46	0,50			
BENCHMARK MUTUAFONDO SUBORDINADOS V	2,47			4,64	1,92	2,51			
VaR histórico del valor liquidativo(iii)	1,50	1,50	1,51	1,58	1,68	1,60			

(ii) Volatilidad histórica: Indica el riesgo de un valor en un periodo, a mayor volatilidad mayor riesgo. A modo comparativo se ofrece la volatilidad de distintas referencias. Sólo se informa de la volatilidad para los períodos con política de inversión homogénea.

(iii) VaR histórico del valor liquidativo: Indica lo máximo que se puede perder, con un nivel de confianza del 99%, en el plazo de 1 mes, si se repitiese el comportamiento de la IIC de los últimos 5 años. El dato es a finales del periodo de referencia.

Gastos (% s/ patrimonio medio)	Acumulado 2025	Trimestral				Anual			
		Último trim (0)	Trim-1	Trim-2	Trim-3	2024	2023	Año t-3	Año t-5
Ratio total de gastos (iv)	0,84	0,21	0,21	0,21	0,21	0,84	0,68		

(iv) Incluye los gastos directos soportados en el periodo de referencia: comisión de gestión sobre patrimonio, comisión de depositario, auditoría, servicios bancarios (salvo gastos de financiación), y resto de gastos de gestión corriente , en términos de porcentaje sobre patrimonio medio del periodo. En el caso de fondos/compartimentos que invierten más de un 10% de su patrimonio en otras IIC este ratio incluye, de forma adicional al anterior, los gastos soportados indirectamente, derivados de esas inversiones, que incluyen las comisiones de suscripción y reembolso. Este ratio no incluye la comisión de gestión sobre resultados ni los costes de transacción por la compraventa de valores.

En el caso de inversiones en IIC que no calculan su ratio de gastos, éste se ha estimado para incorporarlo en el ratio de gastos.

Evolución del valor liquidativo últimos 5 años

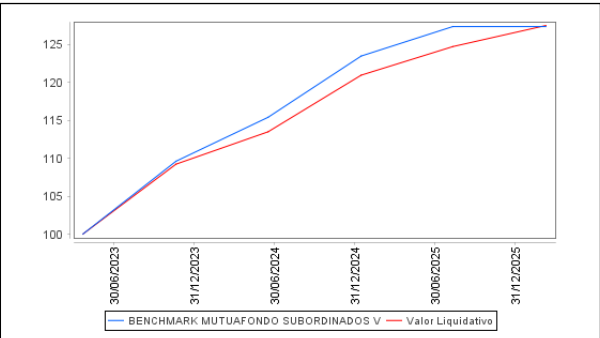

Rentabilidad semestral de los últimos 5 años

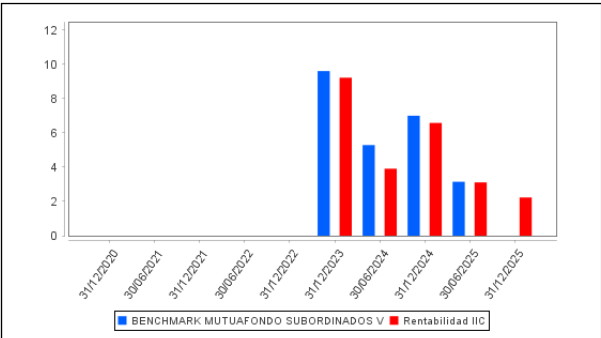

A) Individual CLASE L .Divisa EUR

Rentabilidad (% sin anualizar)	Acumulado 2025	Trimestral				Anual			
		Último trim (0)	Trim-1	Trim-2	Trim-3	2024	Año t-2	Año t-3	Año t-5
Rentabilidad IIC	6,00	0,80	1,70	2,44	0,93	11,36			

Rentabilidades extremas (i)	Trimestre actual		Último año		Últimos 3 años	
	%	Fecha	%	Fecha	%	Fecha
Rentabilidad mínima (%)	-0,18	10-10-2025	-0,96	07-04-2025		
Rentabilidad máxima (%)	0,22	15-10-2025	1,00	10-04-2025		

(i) Sólo se informa para las clases con una antigüedad mínima del periodo solicitado y siempre que no se haya modificado su vocación inversora

Se refiere a las rentabilidades máximas y mínimas entre dos valores liquidativos consecutivos.

La periodicidad de cálculo del valor liquidativo es *diaria*

Recuerde que rentabilidades pasadas no presuponen rentabilidades futuras. Sólo se informa si se ha mantenido una política de inversión homogénea en el periodo.

Medidas de riesgo (%)	Acumulado 2025	Trimestral				Anual			
		Último trim (0)	Trim-1	Trim-2	Trim-3	2024	Año t-2	Año t-3	Año t-5
Volatilidad(ii) de:									
Valor liquidativo	2,39	0,93	0,92	4,21	1,89	2,19			
Ibex-35	16,14	11,44	12,37	24,03	14,39	13,15			
Letra Tesoro 1 año	0,34	0,20	0,22	0,43	0,46	0,50			
BENCHMARK MUTUAFONDO SUBORDINADOS V	2,47			4,64	1,92	2,51			
VaR histórico del valor liquidativo(iii)	1,57	1,57	1,60	1,69	1,84	1,78			

(ii) Volatilidad histórica: Indica el riesgo de un valor en un periodo, a mayor volatilidad mayor riesgo. A modo comparativo se ofrece la volatilidad de distintas referencias. Sólo se informa de la volatilidad para los periodos con política de inversión homogénea.

(iii) VaR histórico del valor liquidativo: Indica lo máximo que se puede perder, con un nivel de confianza del 99%, en el plazo de 1 mes, si se repitiese el comportamiento de la IIC de los últimos 5 años. El dato es a finales del periodo de referencia.

Gastos (% s/ patrimonio medio)	Acumulado 2025	Trimestral				Anual			
		Último trim (0)	Trim-1	Trim-2	Trim-3	2024	2023	Año t-3	Año t-5
Ratio total de gastos (iv)	0,29	0,07	0,07	0,07	0,07	0,29	0,15		

(iv) Incluye los gastos directos soportados en el periodo de referencia: comisión de gestión sobre patrimonio, comisión de depositario, auditoría, servicios bancarios (salvo gastos de financiación), y resto de gastos de gestión corriente , en términos de porcentaje sobre patrimonio medio del periodo. En el caso de fondos/compartimentos que invierten más de un 10% de su patrimonio en otras IIC este ratio incluye, de forma adicional al anterior, los gastos soportados indirectamente, derivados de esas inversiones, que incluyen las comisiones de suscripción y reembolso. Este ratio no incluye la comisión de gestión sobre resultados ni los costes de transacción por la compraventa de valores.

En el caso de inversiones en IIC que no calculan su ratio de gastos, éste se ha estimado para incorporarlo en el ratio de gastos.

Evolución del valor liquidativo últimos 5 años

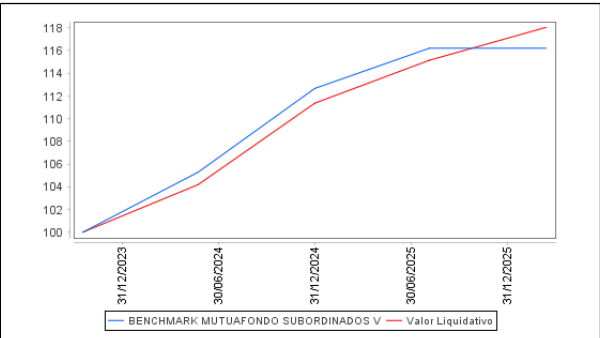

Rentabilidad semestral de los últimos 5 años

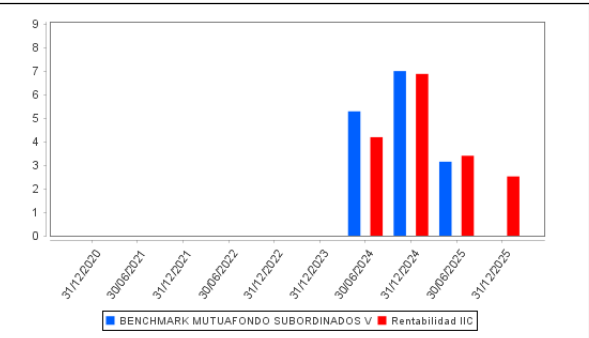

A) Individual CLASE R .Divisa EUR

Rentabilidad (% sin anualizar)	Acumulado 2025	Trimestral				Anual			
		Último trim (0)	Trim-1	Trim-2	Trim-3	2024	Año t-2	Año t-3	Año t-5
Rentabilidad IIC	5,27	0,64	1,56	2,22	0,79	10,58			

Rentabilidades extremas (i)	Trimestre actual		Último año		Últimos 3 años	
	%	Fecha	%	Fecha	%	Fecha
Rentabilidad mínima (%)	-2,16	16-10-2025	-2,16	16-04-2025		
Rentabilidad máxima (%)	0,22	15-10-2025	1,00	10-04-2025		

(i) Sólo se informa para las clases con una antigüedad mínima del periodo solicitado y siempre que no se haya modificado su vocación inversora

Se refiere a las rentabilidades máximas y mínimas entre dos valores liquidativos consecutivos.

La periodicidad de cálculo del valor liquidativo es *diaria*

Recuerde que rentabilidades pasadas no presuponen rentabilidades futuras. Sólo se informa si se ha mantenido una política de inversión homogénea en el periodo.

Medidas de riesgo (%)	Acumulado 2025	Trimestral				Anual			
		Último trim (0)	Trim-1	Trim-2	Trim-3	2024	Año t-2	Año t-3	Año t-5
Volatilidad(ii) de:									
Valor liquidativo	2,39	0,93	0,93	4,21	1,89	2,19			
Ibex-35	16,14	11,44	12,37	24,03	14,39	13,15			
Letra Tesoro 1 año	0,34	0,20	0,22	0,43	0,46	0,50			
BENCHMARK MUTUAFONDO SUBORDINADOS V	2,47			4,64	1,92	2,51			
VaR histórico del valor liquidativo(iii)	1,53	1,53	1,54	2,63	2,47	2,52			

(ii) Volatilidad histórica: Indica el riesgo de un valor en un periodo, a mayor volatilidad mayor riesgo. A modo comparativo se ofrece la volatilidad de distintas referencias. Sólo se informa de la volatilidad para los periodos con política de inversión homogénea.

(iii) VaR histórico del valor liquidativo: Indica lo máximo que se puede perder, con un nivel de confianza del 99%, en el plazo de 1 mes, si se repitiese el comportamiento de la IIC de los últimos 5 años. El dato es a finales del periodo de referencia.

Gastos (% s/ patrimonio medio)	Acumulado 2025	Trimestral				Anual			
		Último trim (0)	Trim-1	Trim-2	Trim-3	2024	2023	Año t-3	Año t-5
Ratio total de gastos (iv)	0,84	0,21	0,21	0,21	0,21	0,84	0,64		

(iv) Incluye los gastos directos soportados en el periodo de referencia: comisión de gestión sobre patrimonio, comisión de depositario, auditoría, servicios bancarios (salvo gastos de financiación), y resto de gastos de gestión corriente, en términos de porcentaje sobre patrimonio medio del periodo. En el caso de fondos/compartimentos que invierten más de un 10% de su patrimonio en otras IIC este ratio incluye, de forma adicional al anterior, los gastos soportados indirectamente, derivados de esas inversiones, que incluyen las comisiones de suscripción y reembolso. Este ratio no incluye la comisión de gestión sobre resultados ni los costes de transacción por la compraventa de valores.

En el caso de inversiones en IIC que no calculan su ratio de gastos, éste se ha estimado para incorporarlo en el ratio de gastos.

Evolución del valor liquidativo últimos 5 años

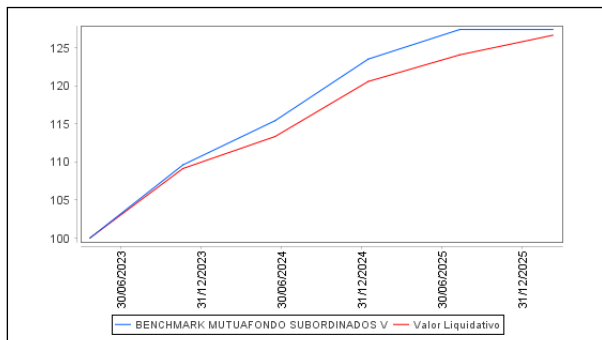

Rentabilidad semestral de los últimos 5 años

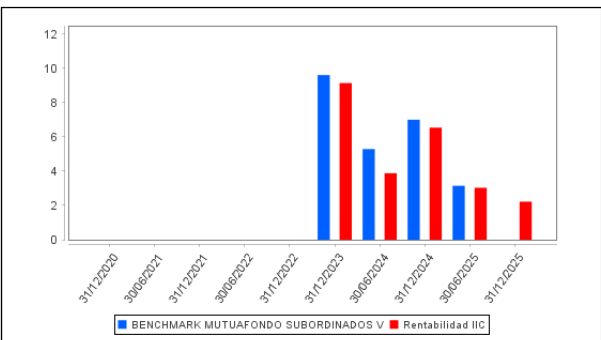

B) Comparativa

Durante el periodo de referencia, la rentabilidad media en el periodo de referencia de los fondos gestionados por la Sociedad Gestora se presenta en el cuadro adjunto. Los fondos se agrupan según su vocación inversora.

Vocación inversora	Patrimonio gestionado* (miles de euros)	Nº de partícipes*	Rentabilidad Semestral media**
Renta Fija Euro	3.418.372	28.550	1
Renta Fija Internacional	0	0	0
Renta Fija Mixta Euro	175.756	1.444	2
Renta Fija Mixta Internacional	968.588	5.926	2
Renta Variable Mixta Euro	62.675	36	2
Renta Variable Mixta Internacional	1.301.263	5.656	3
Renta Variable Euro	131.687	1.495	20
Renta Variable Internacional	836.595	13.456	10
IIC de Gestión Pasiva	0	0	0
Garantizado de Rendimiento Fijo	0	0	0
Garantizado de Rendimiento Variable	0	0	0
De Garantía Parcial	0	0	0
Retorno Absoluto	0	0	0
Global	2.050.227	1.181	5
FMM a Corto Plazo de Valor Liquidativo Variable	1.297.510	41.755	1
FMM a Corto Plazo de Valor Liq. Constante de Deuda Pública	0	0	0
FMM a Corto Plazo de Valor Liquidativo de Baja Volatilidad	0	0	0
FMM Estándar de Valor Liquidativo Variable	497.337	5.556	1
Renta Fija Euro Corto Plazo	2.029.408	17.913	1
IIC que Replica un Índice	0	0	0

Vocación inversora	Patrimonio gestionado* (miles de euros)	Nº de partícipes*	Rentabilidad Semestral media**
IIC con Objetivo Concreto de Rentabilidad No Garantizado	113.713	3.389	1
Total fondos	12.883.132	126.357	2,82

*Medias.

**Rentabilidad media ponderada por patrimonio medio de cada FI en el periodo

2.3 Distribución del patrimonio al cierre del período (Importes en miles de EUR)

Distribución del patrimonio	Fin período actual		Fin período anterior	
	Importe	% sobre patrimonio	Importe	% sobre patrimonio
(+) INVERSIONES FINANCIERAS	56.578	95,31	56.734	97,08
* Cartera interior	5.065	8,53	4.550	7,79
* Cartera exterior	49.942	84,13	50.554	86,50
* Intereses de la cartera de inversión	1.571	2,65	1.630	2,79
* Inversiones dudosas, morosas o en litigio	0	0,00	0	0,00
(+) LIQUIDEZ (TESORERÍA)	2.746	4,63	1.636	2,80
(+/-) RESTO	38	0,06	73	0,12
TOTAL PATRIMONIO	59.361	100,00 %	58.442	100,00 %

Notas:

El período se refiere al trimestre o semestre, según sea el caso.

Las inversiones financieras se informan a valor e estimado de realización.

2.4 Estado de variación patrimonial

	% sobre patrimonio medio			% variación respecto fin periodo anterior
	Variación del período actual	Variación del periodo anterior	Variación acumulada anual	
PATRIMONIO FIN PERIODO ANTERIOR (miles de EUR)	58.442	56.735	56.735	
± Suscripciones/ reembolsos (neto)	-0,51	-0,25	-0,76	105,00
- Beneficios brutos distribuidos	-0,30	0,00	-0,31	0,00
± Rendimientos netos	2,39	3,24	5,58	-24,55
(+) Rendimientos de gestión	2,63	3,52	6,13	-23,16
+ Intereses	0,05	0,04	0,08	33,49
+ Dividendos	0,00	0,00	0,00	0,00
± Resultados en renta fija (realizadas o no)	2,67	10,73	13,27	-74,36
± Resultados en renta variable (realizadas o no)	0,00	0,00	0,00	0,00
± Resultados en depósitos (realizadas o no)	0,00	0,00	0,00	0,00
± Resultado en derivados (realizadas o no)	-0,09	1,30	1,19	-107,35
± Resultado en IIC (realizados o no)	0,00	0,00	0,00	0,00
± Otros resultados	0,00	-0,08	-0,07	-102,18
± Otros rendimientos	0,00	-8,47	-8,34	0,00
(-) Gastos repercutidos	-0,27	-0,28	-0,58	0,53
- Comisión de gestión	-0,24	-0,24	-0,48	4,38
- Comisión de depositario	-0,01	-0,01	-0,02	4,80
- Gastos por servicios exteriores	0,00	0,00	-0,01	0,97
- Otros gastos de gestión corriente	0,00	0,00	-0,01	-46,98
- Otros gastos repercutidos	-0,02	-0,03	-0,06	-24,59
(+) Ingresos	0,03	0,00	0,03	593,98
+ Comisiones de descuento a favor de la IIC	0,03	0,00	0,03	593,22
+ Comisiones retrocedidas	0,00	0,00	0,00	0,00
+ Otros ingresos	0,00	0,00	0,00	896,44
PATRIMONIO FIN PERIODO ACTUAL (miles de EUR)	59.361	58.442	59.361	

Nota: El período se refiere al trimestre o semestre, según sea el caso.

3. Inversiones financieras

3.1 Inversiones financieras a valor estimado de realización (en miles de EUR) y en porcentaje sobre el patrimonio, al cierre del periodo

Descripción de la inversión y emisor	Periodo actual		Periodo anterior	
	Valor de mercado	%	Valor de mercado	%
TOTAL RENTA FIJA COTIZADA	5.065	8,53	4.550	7,78
TOTAL RENTA FIJA	5.065	8,53	4.550	7,78
TOTAL INVERSIONES FINANCIERAS INTERIOR	5.065	8,53	4.550	7,78
TOTAL RENTA FIJA COTIZADA	49.942	84,13	50.554	86,50
TOTAL RENTA FIJA	49.942	84,13	50.554	86,50
TOTAL INVERSIONES FINANCIERAS EXTERIOR	49.942	84,13	50.554	86,50
TOTAL INVERSIONES FINANCIERAS	55.007	92,66	55.104	94,29

Notas: El período se refiere al final del trimestre o semestre, según sea el caso.
Los productos estructurados suponen un 0,00% de la cartera de inversiones financieras del fondo o compartimento.

3.2 Distribución de las inversiones financieras, al cierre del período: Porcentaje respecto al patrimonio total

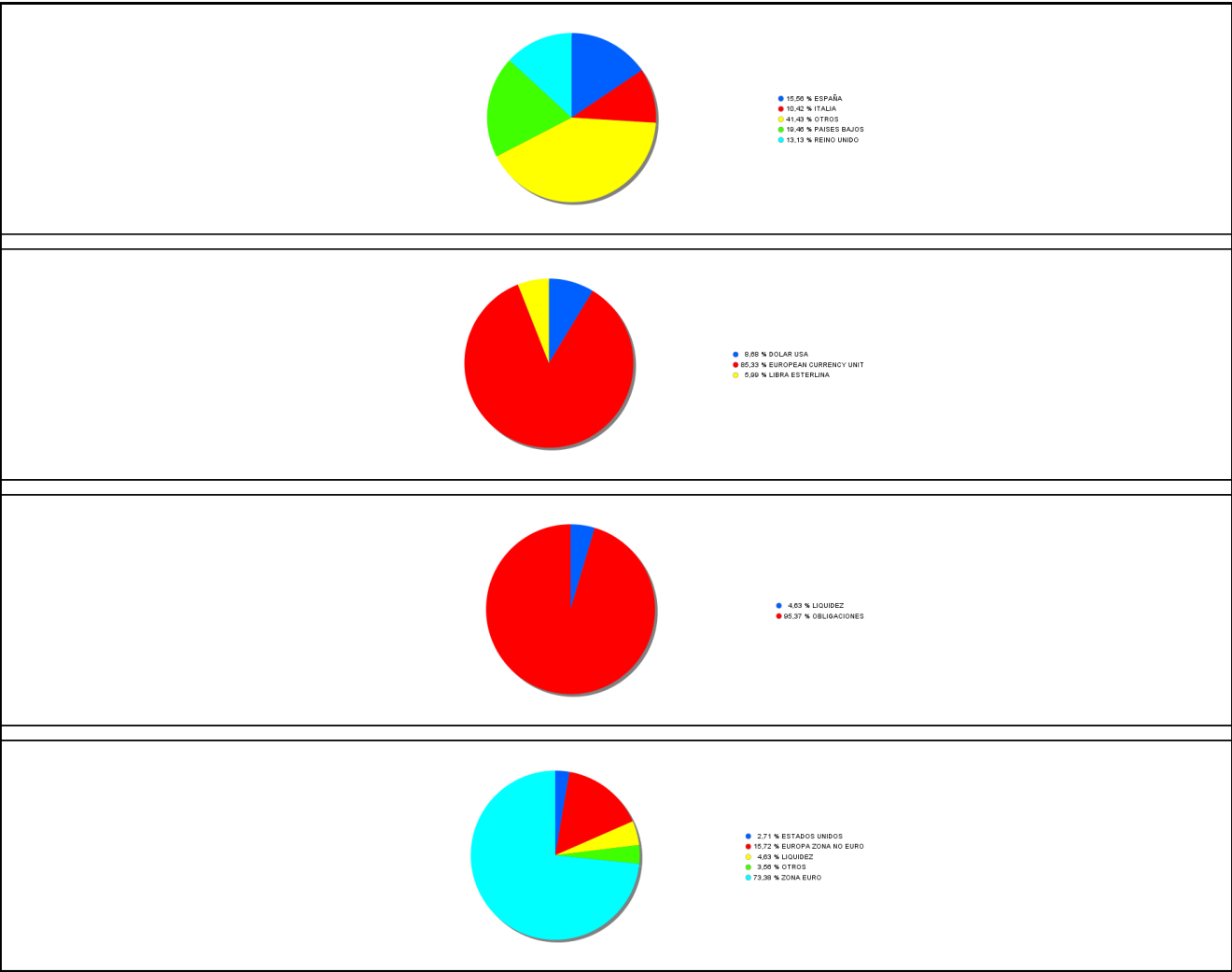

3.3 Operativa en derivados. Resumen de las posiciones abiertas al cierre del periodo (importes en miles de EUR)

Subyacente	Instrumento	Importe nominal comprometido	Objetivo de la inversión

Subyacente	Instrumento	Importe nominal comprometido	Objetivo de la inversión
SUBYACENTE EURO/GBP	Venta Futuro SUBYACE NTE EURO/GBP 12500 0 Física	4.006	Inversión
SUBYACENTE EURO/USD	Venta Futuro SUBYACE NTE EURO/USD 12500 0 Física	4.401	Inversión
Total subyacente tipo de cambio		8408	
TOTAL OBLIGACIONES		8408	

4. Hechos relevantes

	SI	NO
a. Suspensión temporal de suscripciones/reembolsos		X
b. Reanudación de suscripciones/reembolsos		X
c. Reembolso de patrimonio significativo		X
d. Endeudamiento superior al 5% del patrimonio		X
e. Sustitución de la sociedad gestora		X
f. Sustitución de la entidad depositaria		X
g. Cambio de control de la sociedad gestora		X
h. Cambio en elementos esenciales del folleto informativo		X
i. Autorización del proceso de fusión		X
j. Otros hechos relevantes	X	

5. Anexo explicativo de hechos relevantes

Con fecha 16/10/2025 la CNMV publica información sobre dividendos por cada participación de la Clase R, un importe NETO de 2,20717454 euros tras aplicar la retención a cuenta del 19% al importe BRUTO de 2,72490684 euros.

6. Operaciones vinculadas y otras informaciones

	SI	NO
a. Partícipes significativos en el patrimonio del fondo (porcentaje superior al 20%)	X	
b. Modificaciones de escasa relevancia en el Reglamento		X
c. Gestora y el depositario son del mismo grupo (según artículo 4 de la LMV)		X
d. Se han realizado operaciones de adquisición y venta de valores en los que el depositario ha actuado como vendedor o comprador, respectivamente	X	
e. Se han adquirido valores o instrumentos financieros emitidos o avalados por alguna entidad del grupo de la gestora o depositario, o alguno de éstos ha actuado como colocador, asegurador, director o asesor, o se han prestado valores a entidades vinculadas.		X
f. Se han adquirido valores o instrumentos financieros cuya contrapartida ha sido otra una entidad del grupo de la gestora o depositario, u otra IIC gestionada por la misma gestora u otra gestora del grupo.		X
g. Se han percibido ingresos por entidades del grupo de la gestora que tienen como origen comisiones o gastos satisfechos por la IIC.		X
h. Otras informaciones u operaciones vinculadas		X

7. Anexo explicativo sobre operaciones vinculadas y otras informaciones

a) Existe un partícipe significativo de manera directa con un 37,99% y de manera indirecta un 2,02% sobre el patrimonio

de la IIC.

d.) El importe de las operaciones de venta en las que el depositario ha actuado como comprador es 1.728.068,47 euros, suponiendo un 2.92% sobre el patrimonio medio de la IIC en el periodo de referencia.

8. Información y advertencias a instancia de la CNMV

No aplicable.

9. Anexo explicativo del informe periódico

1. SITUACION DE LOS MERCADOS Y EVOLUCIÓN DEL FONDO.

a) Visión de la gestora/sociedad sobre la situación de los mercados.

El segundo semestre de 2025 ha estado marcado por una notable recuperación de los mercados financieros, impulsada por factores estructurales y coyunturales que han redefinido el panorama económico global. Dos elementos han sido especialmente determinantes: el auge de la inversión en inteligencia artificial (IA) y la evolución de la política monetaria, particularmente en Estados Unidos. En el caso de EE.UU., la economía ha mostrado una resiliencia destacable. A pesar de señales de desaceleración en el empleo y una creciente polarización del consumo, el crecimiento del PIB se ha mantenido en torno al 2%. Este dinamismo se ha sustentado, en gran medida, en el fuerte impulso de la inversión en infraestructuras relacionadas con la IA, que ha representado aproximadamente dos tercios del crecimiento anual. La inflación, aunque contenida, se ha estabilizado en niveles del 3%, por encima del objetivo del 2% de la Reserva Federal. Esta situación ha generado un intenso debate dentro del FOMC, con una clara división entre los miembros más próximos a la administración Trump, partidarios de acelerar los recortes de tipos, y los más conservadores, que abogan por mantener la cautela ante el riesgo de reactivar las presiones inflacionistas. En Europa, el crecimiento ha sido más moderado.

El PIB de la eurozona ha avanzado un 1,4% en 2025, con Alemania y Francia mostrando un comportamiento débil, mientras que España ha vuelto a destacar con un crecimiento cercano al 3%. La inflación ha seguido su senda descendente, situándose en torno al 2%, lo que ha reforzado las expectativas de que el Banco Central Europeo pueda recortar tipos en 2026. No obstante, el mercado se mantiene cauto, y aunque algunos miembros del BCE anticipan subidas, el consenso apunta a una política monetaria más laxa si la actividad no repunta. El nuevo plan fiscal alemán, centrado en inversión pública y estímulos, podría actuar como catalizador del crecimiento en la región, aunque su impacto aún está por materializarse. Los mercados bursátiles han respondido con fuerza a este entorno.

El IBEX35 ha liderado las subidas globales con un avance del 55%, su mejor resultado desde 1993, impulsado por el buen comportamiento del sector bancario. Las bolsas europeas han subido un 21% de media, superando a las estadounidenses, que, aunque han ganado un 18% en dólares, apenas han avanzado un 4% en euros debido a la fuerte depreciación del dólar (-12%). Los mercados emergentes también han tenido un semestre muy favorable, con subidas del 34% en renta variable y del 14% en renta fija, beneficiados por la mejora del apetito por el riesgo y el entorno de tipos más bajos. En renta fija, los retornos han sido más contenidos. La deuda pública estadounidense se ha beneficiado de las bajadas de tipos, mientras que en Europa los tipos han repuntado en los tramos largos, limitando las ganancias. El crédito privado ha ofrecido mejores resultados gracias a la compresión de diferenciales. En divisas, el euro se ha apreciado frente a la mayoría de monedas, especialmente el dólar. En materias primas, el oro (+65%) y la plata (+148%) han actuado como refugio ante la incertidumbre, mientras que el petróleo ha caído un 20% por exceso de oferta. En conjunto, el semestre ha consolidado un entorno de recuperación sostenida, aunque con divergencias regionales y una creciente sensibilidad a los movimientos de política monetaria y a los flujos de inversión ligados a la IA.

b) Decisiones generales de inversión adoptadas.

Durante el segundo semestre de 2025, Mutuactivos mantuvo una estrategia de prudencia activa, ajustando las carteras en función del entorno de mercado. En renta variable, se redujo inicialmente la exposición en marzo, pero se volvió a aumentar gradualmente tras las caídas de abril. Mantuvimos un mayor sesgo a Europa frente a EE. UU. A finales de año, aumentamos posiciones en emergentes ante la favorable previsión de crecimiento de beneficios, una política fiscal y monetaria expansiva y el impulso que le da la debilidad del dólar. Hemos aumentado el peso en trimestre a compañías de pequeña y mediana capitalización, especialmente en Europa.

En renta fija, tras la bajada de duración realizada antes de verano, hemos mantenido una visión negativa sobre este riesgo, sin embargo, los repuntes de rentabilidad en los últimos dos meses del año nos han llevado a neutralizar la posición. Se mantuvo una clara preferencia por crédito privado de alta calidad, especialmente financiero e híbrido, evitando high yield. La liquidez se gestionó de forma táctica, aprovechando momentos de tensión para invertir y elevando caja en fases de euforia. En divisas, hemos estado infraponderados en dólar durante todo el año.

c) Índice de referencia.

La gestión toma como referencia la rentabilidad del índice 50% Credit Suisse European Corporate Hybrid Total Return, 50% Credit Suisse Contingent Convertible Euro Total Return. El índice de referencia se utiliza a efectos meramente informativos

d) Evolución del Patrimonio, participes, rentabilidad y gastos de la IIC.

El ratio de gastos soportados en el presente periodo se situó en 0,84% para la clase A, 0,29% para la clase L y un 0,84% para la clase R dentro de un nivel normal de gastos para este fondo que incluye los gastos por comisiones de gestión sobre patrimonio, depositario, de auditoría, etc. El número de participes del fondo asciende a 405. El patrimonio neto aumenta en un 2,58% para la clase A, 6,40% para la clase L y 0,77% para la clase R. La rentabilidad neta del fondo se ha situado en un 5,42% para la clase A, 6% para la clase L y 5,27% para la clase R.

e) Rendimiento del fondo en comparación con el resto de fondos de la gestora.

Los fondos de la misma categoría de Renta fija mixta internacional gestionados por Mutuactivos SAU SGIIC tuvieron una rentabilidad media del 2,11% en el periodo.

2. INFORMACION SOBRE LAS INVERSIONES.

a) Inversiones concretas realizadas durante el periodo.

Compras:

CAIXABANK 5,875% PERPETUO

ABANCA CORP BANCARIA 10,625% PERPETUO

BP CAPITAL MARKETS 3,25% PERPETUO

Ventas:

ABANCA CORP BANCARIA 6% PERPETUO

AROUNDTOWN FINANCE SARL 8,625% PERPETUO

EDP 5,943% 23/04/2083

Activos ilíquidos: 7.64%. Activos NR y HR: 36.96%

b) Operativa de préstamo de valores.

N/A

c) Operativa en derivados y adquisición temporal de activos.

El fondo invierte en forwards de divisa eur/usd y eur/gbp con carácter de cobertura del riesgo de tipo de cambio. El Grado de cobertura medio se sitúa en el 97,22% y el apalancamiento medio en el 0,21%.

d) Otra información sobre inversiones.

La entidad depositaria ha remunerado los importes mantenidos en cuenta corriente en las condiciones pactadas.

Activos en situación de litigio: N/A

Duración al final del periodo: 1,94 años.

Tir al final del periodo: 4,09%.

Inversiones en otros fondos: N/A

Inversiones clasificadas como 48.1.j: N/A

3. EVOLUCION DEL OBJETIVO CONCRETO DE RENTABILIDAD.

N/A

4. RIESGO ASUMIDO POR EL FONDO.

La volatilidad indica si históricamente los valores liquidativos del fondo han experimentado variaciones importantes o si por el contrario han evolucionado de manera estable. Un fondo muy volátil tiene un riesgo implícito mayor. Por ello, es una medida de la frecuencia e intensidad de los cambios en el valor liquidativo. La volatilidad anual del fondo se ha situado en el último semestre en el 2,39% para la clase A y para la clase L, y 2,39% para la clase R, con un aumento para todas las clases respecto al semestre anterior. El nivel actual de volatilidad anual del fondo se encuentra en niveles inferiores en comparación con el Ibex 35, que se situó en el 16,14% y ligeramente inferiores con la de su benchmark (2,47%). Por su parte, la volatilidad anual del fondo es superior a la volatilidad anual de la Letra del Tesoro con vencimiento a 1 año que se situó en el 0,34%. El VaR histórico, que es el método utilizado para medir el riesgo global del fondo, indica la pérdida esperada del fondo con un nivel de confianza del 99% en un plazo de un mes, teniendo en cuenta la composición actual del fondo y el comportamiento reciente del mercado. El VaR del fondo, para la clase A se ha situado este último semestre en el 1,50% y 1,57% para la clase L, y en 1,53% en la clase R disminuyendo respecto al semestre anterior.

La metodología aplicada para calcular la exposición total al riesgo de mercado es el método del compromiso, desarrollada en la sección 1ª del capítulo II de la Circular 6/2010 de la CNMV. Dentro de este cálculo no se consideran las operaciones a plazo que correspondan a la operativa habitual de contado del mercado en el que se realicen, aquellas en las que el diferimiento de la adquisición sea forzoso, las permutas de retorno total, ni las estrategias de gestión con derivados en las que no se genere una exposición adicional. La operativa con instrumentos derivados pueden comportar riesgos de mercado y contrapartida. Al final del periodo, el porcentaje de instrumentos derivados medidos por la metodología del compromiso

sobre el patrimonio de la IIC es 0,03%.

5. EJERCICIO DERECHOS POLITICOS.

N/A

6. INFORMACION Y ADVERTENCIAS CNMV.

N/A

7. ENTIDADES BENEFICIARIAS DEL FONDO SOLIDARIO E IMPORTE CEDIDO A LAS MISMAS.

N/A

8. COSTES DERIVADOS DEL SERVICIO DE ANALISIS.

N/A

9. COMPARTIMENTOS DE PROPOSITO ESPECIAL (SIDE POCKETS).

N/A

10. PERSPECTIVAS DE MERCADO Y ACTUACION PREVISIBLE DEL FONDO.

Tras un 2025 excepcionalmente positivo para los mercados financieros, afrontamos 2026 con un enfoque de optimismo prudente. El crecimiento global se mantendría moderado, con EE. UU. evitando la recesión gracias al impulso de la inversión en inteligencia artificial, mientras que Europa podría beneficiarse del nuevo plan fiscal alemán. La inflación tiende a estabilizarse en niveles más bajos, lo que permitiría a los bancos centrales mantener políticas monetarias acomodaticias. Se espera que la Reserva Federal continúe recortando tipos, especialmente si el nuevo presidente del organismo, afín a la administración actual, prioriza el crecimiento. En Europa, el BCE podría mantener tipos o incluso recortarlos si la actividad no repunta.

En renta variable, tras tres años de fuertes subidas, los múltiplos están en niveles exigentes, por lo que el crecimiento de beneficios será clave para sostener las valoraciones. La selección de activos y la gestión activa serán fundamentales. En divisas, el dólar podría seguir débil, aunque con menor recorrido. En renta fija, las expectativas de rentabilidad van en línea con las tires actuales del mercado, ya que no esperamos mayores estrechamientos de crédito.

10. Detalle de inversiones financieras

Descripción de la inversión y emisor	Divisa	Periodo actual		Periodo anterior	
		Valor de mercado	%	Valor de mercado	%
ES0840609020 - Obligaciones CAIXABANK SA 1,468 2027-10-09	EUR	1.445	2,43	1.033	1,77
ES0865936027 - Obligaciones ABANCA CORP BANCARIA 2,656 2028-07	EUR	1.380	2,32	699	1,20
ES0813211028 - Obligaciones BANCO BILBAO VIZCAYA 1,500 2026-01	EUR	596	1,00	603	1,03
ES0865936019 - Obligaciones ABANCA CORP BANCARIA 1,500 2026-01	EUR	0	0,00	556	0,95
ES0265936049 - Obligaciones ABANCA CORP BANCARIA 8,375 2028-06	EUR	112	0,19	113	0,19
ES0844251019 - Obligaciones BERCAJA BANCO SA 2,281 2048-07-25	EUR	1.532	2,58	1.545	2,64
Total Renta Fija Privada Cotizada mas de 1 año		5.065	8,53	4.550	7,78
TOTAL RENTA FIJA COTIZADA		5.065	8,53	4.550	7,78
TOTAL RENTA FIJA		5.065	8,53	4.550	7,78
TOTAL INVERSIONES FINANCIERAS INTERIOR		5.065	8,53	4.550	7,78
AT0000A2L583 - Obligaciones ERSTE ASSET MANAGEME 2,125 2027-10	EUR	789	1,33	779	1,33
AT0000A36XD5 - Obligaciones ERSTE ASSET MANAGEME 4,250 2028-10	EUR	445	0,75	449	0,77
XS2585553097 - Obligaciones BANKINTER SA 1,843 2029-02-15	EUR	1.073	1,81	1.075	1,84
US05971KAP49 - Obligaciones SANTANDER ASSET MANA 2,406 2034-08	USD	378	0,64	376	0,64
PTEDP4OM0025 - Obligaciones ENERGIAS DE PORTUGAL 5,943 2083-04	EUR	314	0,53	637	1,09
XS2579480307 - Obligaciones EUROFINS 6,750 2028-04-14	EUR	958	1,61	963	1,65
XS2290533020 - Obligaciones CPI PROPERTY GROUP 3,750 2028-04-2	EUR	1.201	2,02	1.268	2,17
XS2182055009 - Obligaciones ELM FOR FIRMENICH I 0,000 2049-09-	EUR	0	0,00	599	1,03
BE0002961424 - Obligaciones KBC GROUP NV 4,000 2171-09-05	EUR	1.106	1,86	1.114	1,91
DE000CB94MF6 - Obligaciones COMMERZBANK AG 6,500 2029-10-09	EUR	1.058	1,78	1.055	1,80
XS2783604742 - Obligaciones TENNET HOLDING BV 4,625 2029-03-21	EUR	1.344	2,26	1.330	2,27
XS2193662728 - Obligaciones BP CAPITAL MARKETS P 3,625 2029-06	EUR	392	0,66	393	0,67
XS2391790610 - Obligaciones BRITISH AMERICAN TOB 3,750 2029-06	EUR	988	1,66	951	1,63
FR001400EFQ6 - Obligaciones ELECTRICITE DE FRANC 7,500 2055-09	EUR	654	1,10	662	1,13
FR001400L5X1 - Obligaciones ACCOR SA 7,250 2029-01-11	EUR	550	0,93	553	0,95
FR00140007L3 - Obligaciones VEOLIA ENVIRONNEMENT 2,500 2054-01	EUR	808	1,36	816	1,40
FR001400F067 - Obligaciones CREDIT AGRICOLE SA 1,812 2028-09-2	EUR	643	1,08	648	1,11
FR001400ORA4 - Obligaciones ARKEMA 4,800 2050-03-25	EUR	410	0,69	414	0,71
FR001400Q7G7 - Obligaciones ALSTOM SA 5,868 2029-05-29	EUR	530	0,89	528	0,90
USH42097CS44 - Obligaciones UBS GROUP AG 2,437 2027-02-12	USD	992	1,67	974	1,67
USF1067PAE63 - Obligaciones BNP PARIBAS SECURITI 4,250 2028-08	USD	415	0,70	413	0,71
US89356BAC28 - Obligaciones TRANSCANADA PIPELINE 2,650 2047-09	USD	423	0,71	419	0,72
US29250NAS45 - Obligaciones ENBRIDGE INC 2,750 2027-07-15	USD	335	0,56	333	0,57
US456837AY94 - Obligaciones ING GROUP NV 1,937 2027-05-16	USD	492	0,83	469	0,80
USF1067PAD80 - Obligaciones BNP PARIBAS SECURITI 4,625 2027-11	USD	620	1,04	620	1,06
XS2224439971 - Obligaciones OMV AG 2,875 2060-06-01	EUR	553	0,93	554	0,95

Descripción de la inversión y emisor	Divisa	Periodo actual		Periodo anterior	
		Valor de mercado	%	Valor de mercado	%
XS2121441856 - Obligaciones[UNICREDIT SPA 1,937 2050-12-03]	EUR	297	0,50	294	0,50
XS2356217039 - Obligaciones[UNICREDIT SPA 2,225 2027-12-03]	EUR	799	1,35	794	1,36
XS2010045511 - Obligaciones[NGG FINANCE PLC 2,125 2027-06-05]	EUR	424	0,71	413	0,71
XS2812484215 - Obligaciones[AROUNDTOWN FINANCE S 8,625 2029-09]	GBP	0	0,00	733	1,25
XS2711801287 - Obligaciones[APA GROUP 7,125 2028-11-09]	EUR	571	0,96	572	0,98
XS2308313860 - Obligaciones[AUSNET SERVICES 1,625 2026-09-11]	EUR	292	0,49	287	0,49
XS2798269069 - Obligaciones[TERNA SPA 4,750 2030-01-11]	EUR	828	1,39	827	1,42
XS2334852253 - Obligaciones[ENI SPA 2,000 2027-02-11]	EUR	225	0,38	228	0,39
XS2830327446 - Obligaciones[LEONARDO SPA 5,000 2055-09-11]	EUR	225	0,38	226	0,39
XS1548475968 - Obligaciones[INTESA SANPAOLO SPA 3,875 2034-01-]	EUR	828	1,39	838	1,43
XS2186001314 - Obligaciones[REPSOL INTERNATIONAL 4,247 2028-09]	EUR	1.022	1,72	1.010	1,73
XS2342620924 - Obligaciones[SANTANDER ASSET MANA 1,031 2027-11]	EUR	793	1,34	768	1,31
XS2602037629 - Obligaciones[NN GROUP NV 3,187 2042-03-12]	EUR	640	1,08	636	1,09
XS2077670342 - Obligaciones[BAYER AG 3,125 2053-08-12]	EUR	1.279	2,15	1.253	2,14
XS2242931603 - Obligaciones[ENI SPA 3,375 2048-10-13]	EUR	632	1,07	616	1,05
XS2778385240 - Obligaciones[DONG ENERGY A/S 5,125 2056-09-14]	EUR	513	0,86	512	0,88
XS2492482828 - Obligaciones[BARCLAYS BANK PLC 2,218 2027-09-15]	GBP	642	1,08	657	1,12
XS2585324094 - Obligaciones[ING GROUP NV 3,750 2040-05-16]	USD	435	0,73	429	0,73
XS2231191748 - Obligaciones[CPI PROPERTY GROUP 4,875 2032-08-1]	EUR	852	1,44	975	1,67
XS2471862040 - Obligaciones[SABADELL ASSET MANA 2,343 2029-01]	EUR	1.353	2,28	1.366	2,34
XS1700709683 - Obligaciones[PIONEER INVESTMENTS 2,312 2027-10-]	EUR	650	1,10	659	1,13
XS2636324274 - Obligaciones[BRITISH TELECOMMUNIC 8,375 2028-09]	GBP	616	1,04	627	1,07
XS1693822634 - Obligaciones[ABN AMRO BANK NV 2,375 2027-09-22]	EUR	1.200	2,02	1.187	2,03
XS2193661324 - Obligaciones[BP CAPITAL MARKETS P 3,250 2169-06]	EUR	1.005	1,69	0	0,00
XS2751678272 - Obligaciones[ENBW 5,250 2029-10-23]	EUR	530	0,89	529	0,91
XS2406737036 - Obligaciones[NATURGY FINANCE IBER 2,374 2050-02]	EUR	1.236	2,08	1.241	2,12
XS2056490423 - Obligaciones[ACHMEA HYPOTHEEKBANK 2,312 2050-09]	EUR	663	1,12	648	1,11
XS2353073161 - Obligaciones[POSTE ITALIANE SPA 2,625 2029-06-2]	EUR	948	1,60	955	1,63
XS2282606578 - Obligaciones[ABERTIS INFRASTRUCT 2,625 2027-04]	EUR	287	0,48	293	0,50
XS2770512064 - Obligaciones[ENEL SPA 4,750 2062-02-28]	EUR	798	1,34	791	1,35
XS1799939027 - Obligaciones[VOLKSWAGEN INT. FINA 4,625 2028-06]	EUR	1.507	2,54	1.504	2,57
XS2529511722 - Obligaciones[LLOYDS TSB GROUP PLC 2,125 2030-03]	GBP	841	1,42	858	1,47
XS2202900424 - Obligaciones[COOPERATIEVE RABOBAN 2,187 2029-06]	EUR	1.408	2,37	1.348	2,31
XS2630490717 - Obligaciones[VODAFONE GROUP PLC 6,500 2029-05-3]	EUR	968	1,63	972	1,66
XS2387675395 - Obligaciones[SOUTHERN CO/THE 1,875 2027-06-24]	EUR	1.506	2,54	1.519	2,60
XS2808268390 - Obligaciones[AIB GROUP PLC 3,562 2029-10-30]	EUR	1.192	2,01	1.167	2,00
XS2381272207 - Obligaciones[ENBW 1,375 2028-06-12]	EUR	449	0,76	451	0,77
XS225827034 - Obligaciones[NATWEST GROUP 1,281 2027-05-12]	GBP	649	1,09	645	1,10
XS2010028343 - Obligaciones[SES SA 2,875 2026-05-27]	EUR	541	0,91	522	0,89
XS2437854487 - Obligaciones[TERNA SPA 2,375 2027-11-09]	EUR	413	0,70	415	0,71
US06738ECN31 - Obligaciones[BARCLAYS BANK PLC 2,406 2032-09-15]	USD	482	0,81	473	0,81
XS2638924709 - Obligaciones[BANCO BILBAO VIZCAYA 8,375 2028-06]	EUR	441	0,74	443	0,76
XS2244941147 - Obligaciones[IBERDROLA INTERNATIO 2,250 2029-01]	EUR	377	0,64	378	0,65
XS2113658202 - Obligaciones[NATIONWIDE BUILDING 0,000 2050-12-]	GBP	687	1,16	690	1,18
XS2385642041 - Obligaciones[TRAFIGURA GROUP PT 2,937 2027-07-0]	USD	424	0,71	411	0,70
Total Renta Fija Privada Cotizada mas de 1 año		49.942	84,13	50.554	86,50
TOTAL RENTA FIJA COTIZADA		49.942	84,13	50.554	86,50
TOTAL RENTA FIJA		49.942	84,13	50.554	86,50
TOTAL INVERSIONES FINANCIERAS EXTERIOR		49.942	84,13	50.554	86,50
TOTAL INVERSIONES FINANCIERAS		55.007	92,66	55.104	94,29

Notas: El período se refiere al final del trimestre o semestre, según sea el caso.

Los productos estructurados suponen un 0,00% de la cartera de inversiones financieras del fondo o compartimento.

11. Información sobre la política de remuneración

INFORMACIÓN SOBRE LAS POLÍTICAS Y PRÁCTICAS REMUNERATIVAS DE MUTUACTIVOS S.A.U., S.G.I.I.C. 2025

MUTUACTIVOS S.A.U., S.G.I.I.C., (en adelante, la "Sociedad") cuenta con una Política de Retribuciones compatible con una adecuada y eficaz gestión del riesgo derivado de la actividad de la Sociedad y no ofrece incentivos para asumir riesgos que rebasen el nivel de riesgo tolerado por el Consejo de Administración o que puedan llevar a las diferentes personas bajo el ámbito de aplicación de la citada Política a favorecer sus propios intereses o los intereses de la Sociedad en posible detrimento de algún cliente o de las instituciones de inversión colectiva que gestiona. La definición y aplicación de la Política de Retribuciones de la Sociedad, previa consulta a la Unidad de Cumplimiento Normativo, corresponde al Consejo de Administración, que establece y aprueba los diferentes sistemas retributivos, así como la remuneración variable y los incentivos del personal. El Consejo de Administración lleva a cabo un seguimiento periódico de la efectiva aplicación de la mencionada Política, así como de su adecuación al marco normativo vigente en cada momento. Por su parte, la Alta Dirección de la Sociedad es responsable de la aplicación de la Política de Retribuciones y del control de los

riesgos asociados a un incumplimiento de la misma. Al menos una vez al año se realiza una Evaluación del Desempeño a cada empleado. Sobre el resultado de la misma, se aplica el incremento salarial. Asimismo, se lleva a cabo el proceso de valoración y nivel de consecución de los objetivos de compañía y objetivos del empleado alcanzados. La Política de Retribuciones de la Sociedad se compone de una parte fija y otra variable (parte de la cual puede llegar a ser plurianual) en función del nivel de cumplimiento de los objetivos de compañía y de los individuales de cada empleado, en aras a incentivar a todo el personal en el desempeño de sus funciones y alinearlos con los objetivos de la propia Sociedad.

La retribución total en el ejercicio 2025 ha sido la siguiente:

1) Datos cuantitativos

Remuneración Fija 9.396.792,39, Nº empleados a 31.12.2025 102, Altos cargos 2.255.910,15, Nº empleados a 31.12.2025 13, Empleados incidencia perfil riesgo 3.356.816,31, Nº empleados a 31.12.2025 40.

Remuneración Variable 3.873.552,05, Nº empleados a 31.12.2025 102, Altos cargos 1.603.832,40, Nº empleados a 31.12.2025 13, Empleados incidencia perfil riesgo 1.895.938,57, Nº empleados a 31.12.2025 40.

Remuneración Total 13.270.344,44, Nº empleados a 31.12.2025 102, Altos cargos 3.859.742,55, Nº empleados a 31.12.2025 13, Empleados incidencia perfil riesgo 5.252.754,88, Nº empleados a 31.12.2025 40.

No existe para los fondos de inversión de la Gestora que dispongan de una comisión de gestión de éxito o resultados, una remuneración variable de los gestores de dichos fondos ligada a este tipo de comisiones gestión.

Remuneración de altos cargos:

El importe fijo pagado ha sido de 2.255.910,15 euros y el importe estimado para la remuneración variable es de 1.603.832,40 euros, para trece (13) personas.

Empleados cuya actuación tiene una incidencia material en el perfil de riesgo de las IIC:

El importe fijo pagado ha sido de 3.356.816,31 euros y el importe estimado para la remuneración variable es de 1.895.938,57 euros, para cuarenta (40) personas.

2) Contenido Cualitativo

Remuneración Fija

La retribución fija está en consonancia con el mercado, la formación, la experiencia profesional, el nivel de responsabilidad y la trayectoria de cada empleado, y garantiza, en todo momento, una adecuada equidad interna, y el mínimo que legal o estatutariamente corresponda. Anualmente, la Dirección General Adjunta (en adelante, DGA) de Personas, Talento y Cultura elabora una propuesta con las directrices y el sistema para aplicar la revisión de la retribución fija de la plantilla, excepto para determinados miembros de la Alta Dirección. Esta propuesta se eleva al Órgano de Administración, por parte de la DGA de Personas, Talento y Cultura, para su aprobación. En la revisión de la retribución fija de cada empleado aplican, en su caso, indicadores de productividad del negocio, el resultado de su evaluación del desempeño, la equidad interna, etc.

Remuneración Variable

La retribución variable anual se devenga en el año natural, esto es, entre el período comprendido entre el 1 de enero y el 31 de diciembre, aunque en su componente de objetivos individuales o grupales distintos de los de compañía, también podrá devengarse y liquidarse en períodos o fracciones de tiempo inferiores al año, en aquellos casos donde la naturaleza y funciones del puesto así lo aconsejen, como por ejemplo en meses, trimestres o cuatrimestres, etc. La retribución variable anual consiste, con carácter general, en un porcentaje fijo sobre el salario bruto anual del empleado. Para cada nivel profesional se establece un porcentaje fijo de referencia. La cuantía de la retribución variable se establece en función del grado de cumplimiento de los objetivos fijados, según el sistema aplicable. Habrá ejercicios en los que podrá no devengarse retribución variable alguna si el grado de cumplimiento de los objetivos estuviese por debajo de los niveles mínimos establecidos.

La retribución variable anual está ligada a la consecución de los siguientes parámetros:

Objetivos de Grupo, aprobados por el Órgano de Administración de la entidad matriz el Grupo que incorporan magnitudes financieras y objetivos de carácter transversal,

Objetivos de Área o Compañía, que deben ser aprobados por el Órgano de Administración de la Sociedad, y estar en armonía con el Plan Estratégico correspondiente.

Objetivos individuales del empleado, vinculados directamente con el perímetro de actividad de cada empleado y su ámbito de actuación.

La ponderación de estos objetivos es diferente para cada nivel profesional, teniendo más peso los de Grupo y de

Compañía cuanto más alto es el nivel profesional de los empleados. Los objetivos están definidos de manera clara y sin ambigüedades. Para cada objetivo se definen los siguientes niveles de consecución: excelente, alcanzado, parcialmente alcanzado y no alcanzado. El nivel de Alcanzado se determina con carácter general en virtud del Presupuesto Anual. La consecución de cada nivel viene claramente determinada por un intervalo, constituido por un valor mínimo y un valor máximo. El grado de consecución final de los Objetivos de Grupo, son informados por la matriz del Grupo a la Sociedad. El grado de consecución de los Objetivos de Área o Compañía se presenta por la DGA de Personas, Talento y Cultura al Consejo de Administración del mes de enero para su conocimiento y aprobación. A dicha presentación se acompaña la opinión de Auditoría Interna sobre el cumplimiento de las reglas de cálculo establecidas.

Remuneración Variable Plurianual

Los planes de retribución variable plurianuales tienen carácter extraordinario y se implantan por la exclusiva voluntad unilateral de los órganos de administración de la Sociedad, extinguiéndose automáticamente una vez transcurrido el período de tiempo para el cual se implantan. La duración de los Planes de Retribución variable plurianuales se extiende, en la medida de lo posible, durante el mismo período temporal del Plan Estratégico. Los objetivos de cada Plan de Retribución variable plurianual, son acordes con los que estén marcados en el correspondiente Plan Estratégico de la Sociedad o la marcha del negocio correspondiente. Toda la información relevante sobre el sistema de retribución variable plurianual es comunicada de manera personal e individual a los empleados de la entidad afectados. El pago de una parte sustancial del componente variable de la remuneración plurianual vinculada al cumplimiento de los objetivos y fines del Plan Estratégico incluye, para las personas que dirijan de manera efectiva la empresa, desempeñen las funciones fundamentales o cuyas actividades profesionales incidan de forma significativa en el perfil de riesgo de la Sociedad, un componente diferido. El periodo de diferimiento es como mínimo de tres años. La retribución variable diferida que se encuentre pendiente de abono a los empleados es objeto de reducción si, durante el período hasta su consolidación, concurre alguna de las siguientes circunstancias:

Una reformulación de cuentas anuales que no provenga de cambio normativo y siempre que, de acuerdo con la citada reformulación, resultase una retribución variable a liquidar inferior a la inicialmente devengada o no hubiera procedido el pago de retribución alguna de acuerdo con el sistema de retribución variable aplicable. Si se produce alguna de las siguientes circunstancias:

Una actuación fraudulenta por parte del empleado. El acaecimiento de circunstancias que determinasen el despido disciplinario procedente. Que el empleado haya causado un daño grave a la Sociedad, interviniendo culpa o negligencia. Que el empleado haya sido sancionado por un incumplimiento grave o doloso de alguna de las normas legalmente establecidas, normas internas o el Código de Conducta.

La consecución de los objetivos de negocio del Plan, así como el detalle de los mismos, vienen reflejados en el anexo de la carta de adhesión y determinan la cuantía máxima a percibir. La cuantía a percibir por el participante se abonará de manera diferida a lo largo de los tres ejercicios anuales siguientes desde la finalización del periodo de medición del Plan correspondiente. Es condición necesaria para la percepción del mismo que el Consejo de Administración de la Sociedad haya ratificado el grado de cumplimiento de los objetivos del Plan, así como estar de alta en la Sociedad en el momento del abono en nómina o en el momento del abono diferido excepto en los supuestos recogidos expresamente en el reglamento.

3) Datos adicionales sobre la remuneración

En el momento actual la función de auditoría interna está externalizada en otra entidad del Grupo Mutua Madrileña, desempeñándose la misma por el correspondiente departamento. El componente fijo tiene un peso predominante en la retribución que percibe el personal que desarrolla dichas tareas. El personal que ejerce funciones de control interno es independiente de las unidades de negocio que supervisa. No existe relación entre la retribución de dichas personas, que son evaluadas a nivel de las entidades con las que mantienen relación laboral, y los resultados obtenidos y los riesgos asumidos por la Sociedad. La política de pensiones de la Sociedad es compatible con la estrategia empresarial, los objetivos, los valores, los intereses a largo plazo de la Sociedad y de las IIC y resto de vehículos gestionados.

12. Información sobre las operaciones de financiación de valores, reutilización de las garantías y swaps de rendimiento total (Reglamento UE 2015/2365)

No aplicable.