

ABANCA GARANTIZADO 2025, FI

Nº Registro CNMV: 5687

Informe Semestral del Segundo Semestre 2025

Gestora: ABANCA GESTION DE ACTIVOS, SGIIC, SA **Depositorio:** CECABANK, S.A. **Auditor:**
PRICEWATERHOUSECOOPERS Auditores, S.L.

Grupo Gestora: ABANCA **Grupo Depositario:** CONFEDERACION ESPAÑOLA DE CAJAS DE AHORRO
Rating Depositario: BBB+ (S&P)

El presente informe, junto con los últimos informes periódicos, se encuentran disponibles por medios telemáticos en www.abanca.com/es/legal/abanca-gestion/.

La Entidad Gestora atenderá las consultas de los clientes, relacionadas con las IIC gestionadas en:

Dirección

CL. SERRANO, 45
28001 - Madrid
915785765

Correo Electrónico

abancagestionclientes@abancagestion.com

Asimismo cuenta con un departamento o servicio de atención al cliente encargado de resolver las quejas y reclamaciones. La CNMV también pone a su disposición la Oficina de Atención al Inversor (902 149 200, e-mail: inversores@cnmv.es).

INFORMACIÓN FONDO

Fecha de registro: 04/11/2022

1. Política de inversión y divisa de denominación

Categoría

Tipo de fondo:

Otros

Vocación inversora: Garantizado de Rendimiento Variable

Perfil de Riesgo: 1, de una escala del 1 al 7 según Normativa PRIIP

Descripción general

Política de inversión: ABANCA CORPORACIÓN BANCARIA garantiza al fondo a vencimiento (29/12/25) el 105,75% del valor liquidativo a 29/12/22, o bien el 106,25% de dicho valor liquidativo si el valor de cierre del Euribor 12 meses el 22/12/25 es igual o superior al 3%. TAE GARANTIZADA MÍNIMA 1,88% y MÁXIMA 2,04% para suscripciones a 29/12/22 mantenidas a 29/12/25. La TAE dependerá de cuando se suscriba. Los reembolsos antes de vencimiento no se benefician del objetivo de rentabilidad garantizado y podrán tener pérdidas significativas.

Operativa en instrumentos derivados

Una información más detallada sobre la política de inversión del Fondo se puede encontrar en su folleto informativo.

Divisa de denominación EUR

2. Datos económicos

	Periodo actual	Periodo anterior	2025	2024
Índice de rotación de la cartera	0,80	0,03	0,83	0,02
Rentabilidad media de la liquidez (% anualizado)	1,82	2,24	2,03	1,64

Nota: El período se refiere al trimestre o semestre, según sea el caso. En el caso de IIC cuyo valor liquidativo no se determine diariamente, éste dato y el de patrimonio se refieren a los últimos disponibles

2.1.b) Datos generales.

Cuando no exista información disponible las correspondientes celdas aparecerán en blanco

	Periodo actual	Periodo anterior
Nº de Participaciones	24.935.710,58	26.705.589,02
Nº de Partícipes	4.980	7.479
Beneficios brutos distribuidos por participación (EUR)	0,00	0,00
Inversión mínima (EUR)	100	

Fecha	Patrimonio fin de periodo (miles de EUR)	Valor liquidativo fin del período (EUR)
Periodo del informe	265.899	10,6634
2024	287.067	10,4911
2023	293.754	10,2354
2022	295.887	9,8629

Comisiones aplicadas en el período, sobre patrimonio medio

	% efectivamente cobrado						Base de cálculo	Sistema de imputación
	Periodo			Acumulada				
	s/patrimonio	s/resultados	Total	s/patrimonio	s/resultados	Total		
Comisión de gestión	0,28	0,00	0,28	0,55	0,00	0,55	patrimonio	
Comisión de depositario			0.03			0.05	patrimonio	

2.2 Comportamiento

Cuando no exista información disponible las correspondientes celdas aparecerán en blanco

A) Individual. Divisa EUR

Rentabilidad (% sin anualizar)	Acumulado 2025	Trimestral				Anual			
		Último trim (0)	Trim-1	Trim-2	Trim-3	2024	2023	Año t-3	Año t-5
Rentabilidad IIC	1,64	0,36	0,31	0,46	0,49	2,50	3,78		

Rentabilidades extremas (i)	Trimestre actual		Último año		Últimos 3 años	
	%	Fecha	%	Fecha	%	Fecha
Rentabilidad mínima (%)	-0,04	28-11-2025	-0,05	05-03-2025		
Rentabilidad máxima (%)	0,06	01-12-2025	0,06	01-12-2025		

(i) Sólo se informa para las clases con una antigüedad mínima del periodo solicitado y siempre que no se haya modificado su vocación inversora

Se refiere a las rentabilidades máximas y mínimas entre dos valores liquidativos consecutivos.

La periodicidad de cálculo del valor liquidativo es *diaria*

Recuerde que rentabilidades pasadas no presuponen rentabilidades futuras. Sólo se informa si se ha mantenido una política de inversión homogénea en el período.

Medidas de riesgo (%)	Acumulado 2025	Trimestral				Anual			
		Último trim (0)	Trim-1	Trim-2	Trim-3	2024	2023	Año t-3	Año t-5
Volatilidad(ii) de:									
Valor liquidativo	0,21	0,17	0,08	0,20	0,34	0,96	2,76		
Ibex-35	16,29	11,72	12,59	24,06	14,53	13,27	13,93		
Letra Tesoro 1 año	0,33	0,18	0,22	0,42	0,43	0,63	1,05		
VaR histórico del valor liquidativo(iii)	1,03	1,03	1,08	1,13	1,19	1,27	1,73		

(ii) Volatilidad histórica: Indica el riesgo de un valor en un periodo, a mayor volatilidad mayor riesgo. A modo comparativo se ofrece la volatilidad de distintas referencias. Sólo se informa de la volatilidad para los períodos con política de inversión homogénea.

(iii) VaR histórico del valor liquidativo: Indica lo máximo que se puede perder, con un nivel de confianza del 99%, en el plazo de 1 mes, si se repitiese el comportamiento de la IIC de los últimos 5 años. El dato es a finales del periodo de referencia.

Gastos (% s/ patrimonio medio)	Acumulado 2025	Trimestral				Anual			
		Último trim (0)	Trim-1	Trim-2	Trim-3	2024	2023	2022	Año t-5
Ratio total de gastos (iv)	0,61	0,15	0,15	0,15	0,15	0,60	0,61	0,01	

(iv) Incluye los gastos directos soportados en el periodo de referencia: comisión de gestión sobre patrimonio, comisión de depositario, auditoría, servicios bancarios (salvo gastos de financiación), y resto de gastos de gestión corriente, en términos de porcentaje sobre patrimonio medio del periodo. En el caso de fondos/compartimentos que invierten más de un 10% de su patrimonio en otras IIC este ratio incluye, de forma adicional al anterior, los gastos soportados indirectamente, derivados de esas inversiones, que incluyen las comisiones de suscripción y reembolso. Este ratio no incluye la comisión de gestión sobre resultados ni los costes de transacción por la compraventa de valores.

En el caso de inversiones en IIC que no calculan su ratio de gastos, éste se ha estimado para incorporarlo en el ratio de gastos.

Evolución del valor liquidativo últimos 5 años



Rentabilidad semestral de los últimos 5 años

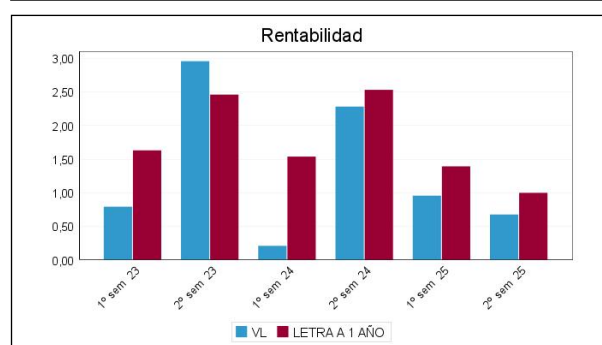

B) Comparativa

Durante el periodo de referencia, la rentabilidad media en el periodo de referencia de los fondos gestionados por la Sociedad Gestora se presenta en el cuadro adjunto. Los fondos se agrupan según su vocación inversora.

Vocación inversora	Patrimonio gestionado* (miles de euros)	Nº de partícipes*	Rentabilidad Semestral media**
Renta Fija Euro	2.170.948	72.213	0,90
Renta Fija Internacional	0	0	0,00
Renta Fija Mixta Euro	962.796	37.359	1,27
Renta Fija Mixta Internacional	211.555	6.498	2,53
Renta Variable Mixta Euro	0	0	0,00
Renta Variable Mixta Internacional	42.361	1.805	5,75
Renta Variable Euro	0	0	0,00
Renta Variable Internacional	216.821	19.906	10,09
IIC de Gestión Pasiva	0	0	0,00
Garantizado de Rendimiento Fijo	0	0	0,00
Garantizado de Rendimiento Variable	283.224	6.370	0,68
De Garantía Parcial	0	0	0,00
Retorno Absoluto	0	0	0,00
Global	0	0	0,00
FMM a Corto Plazo de Valor Liquidativo Variable	0	0	0,00
FMM a Corto Plazo de Valor Liq. Constante de Deuda Pública	0	0	0,00
FMM a Corto Plazo de Valor Liquidativo de Baja Volatilidad	0	0	0,00
FMM Estándar de Valor Liquidativo Variable	0	0	0,00
Renta Fija Euro Corto Plazo	2.222.873	42.753	0,76
IIC que Replica un Índice	172.804	12.384	11,15
IIC con Objetivo Concreto de Rentabilidad No Garantizado	255.300	10.035	0,64
Total fondos	6.538.682	209.323	1,55

*Medias.

**Rentabilidad media ponderada por patrimonio medio de cada FI en el periodo

2.3 Distribución del patrimonio al cierre del período (Importes en miles de EUR)

Distribución del patrimonio	Fin período actual		Fin período anterior	
	Importe	% sobre patrimonio	Importe	% sobre patrimonio
(+) INVERSIONES FINANCIERAS	229.715	86,39	261.323	92,39
* Cartera interior	47.445	17,84	47.581	16,82

Distribución del patrimonio	Fin período actual		Fin período anterior	
	Importe	% sobre patrimonio	Importe	% sobre patrimonio
* Cartera exterior	178.306	67,06	203.768	72,04
* Intereses de la cartera de inversión	3.963	1,49	9.974	3,53
* Inversiones dudosas, morosas o en litigio	0	0,00	0	0,00
(+) LIQUIDEZ (TESORERÍA)	40.927	15,39	24.126	8,53
(+/-) RESTO	-4.742	-1,78	-2.593	-0,92
TOTAL PATRIMONIO	265.899	100,00 %	282.856	100,00 %

Notas:

El período se refiere al trimestre o semestre, según sea el caso.

Las inversiones financieras se informan a valor e estimado de realización.

2.4 Estado de variación patrimonial

	% sobre patrimonio medio			% variación respecto fin período anterior
	Variación del período actual	Variación del período anterior	Variación acumulada anual	
PATRIMONIO FIN PERIODO ANTERIOR (miles de EUR)	282.856	287.067	287.067	
± Suscripciones/ reembolsos (neto)	-6,66	-2,41	-9,04	171,19
- Beneficios brutos distribuidos	0,00	0,00	0,00	0,00
± Rendimientos netos	0,68	0,95	1,63	-30,34
(+) Rendimientos de gestión	0,98	1,26	2,25	-23,40
+ Intereses	1,32	1,40	2,72	-6,99
+ Dividendos	0,00	0,00	0,00	0,00
± Resultados en renta fija (realizadas o no)	-0,35	-0,13	-0,48	151,35
± Resultados en renta variable (realizadas o no)	0,00	0,00	0,00	0,00
± Resultados en depósitos (realizadas o no)	0,00	0,00	0,00	0,00
± Resultado en derivados (realizadas o no)	0,01	0,00	0,01	1.643,40
± Resultado en IIC (realizados o no)	0,00	0,00	0,00	0,00
± Otros resultados	0,00	0,00	0,00	0,00
± Otros rendimientos	0,00	0,00	0,00	0,00
(-) Gastos repercutidos	-0,31	-0,31	-0,62	-0,87
- Comisión de gestión	-0,28	-0,27	-0,55	-0,06
- Comisión de depositario	-0,03	-0,02	-0,05	-0,06
- Gastos por servicios exteriores	0,00	0,00	0,00	74,11
- Otros gastos de gestión corriente	0,00	0,00	0,00	-4,16
- Otros gastos repercutidos	-0,01	-0,01	-0,02	-30,34
(+) Ingresos	0,01	0,00	0,01	127,91
+ Comisiones de descuento a favor de la IIC	0,01	0,00	0,01	127,91
+ Comisiones retrocedidas	0,00	0,00	0,00	0,00
+ Otros ingresos	0,00	0,00	0,00	0,00
PATRIMONIO FIN PERIODO ACTUAL (miles de EUR)	265.899	282.856	265.899	

Nota: El período se refiere al trimestre o semestre, según sea el caso.

3. Inversiones financieras

3.1 Inversiones financieras a valor estimado de realización (en miles de EUR) y en porcentaje sobre el patrimonio, al cierre del periodo

Descripción de la inversión y emisor	Periodo actual		Periodo anterior	
	Valor de mercado	%	Valor de mercado	%
TOTAL RENTA FIJA COTIZADA	47.445	17,84	47.581	16,82
TOTAL RENTA FIJA NO COTIZADA	0	0,00	0	0,00
TOTAL RF PENDIENTE ADMISION A COTIZACION	0	0,00	0	0,00
TOTAL ADQUISICIÓN TEMPORAL DE ACTIVOS	0	0,00	0	0,00
TOTAL RENTA FIJA	47.445	17,84	47.581	16,82
TOTAL RV COTIZADA	0	0,00	0	0,00
TOTAL RV NO COTIZADA	0	0,00	0	0,00
TOTAL RV PENDIENTE ADMISIÓN A COTIZACIÓN	0	0,00	0	0,00
TOTAL RENTA VARIABLE	0	0,00	0	0,00
TOTAL IIC	0	0,00	0	0,00
TOTAL DEPÓSITOS	0	0,00	0	0,00
TOTAL ENTIDADES DE CAPITAL RIESGO + otros	0	0,00	0	0,00
TOTAL INVERSIONES FINANCIERAS INTERIOR	47.445	17,84	47.581	16,82
TOTAL RENTA FIJA COTIZADA	178.306	67,06	203.768	72,04
TOTAL RENTA FIJA NO COTIZADA	0	0,00	0	0,00
TOTAL RF PENDIENTE ADMISION A COTIZACION	0	0,00	0	0,00
TOTAL ADQUISICIÓN TEMPORAL DE ACTIVOS	0	0,00	0	0,00
TOTAL RENTA FIJA	178.306	67,06	203.768	72,04
TOTAL RV COTIZADA	0	0,00	0	0,00
TOTAL RV NO COTIZADA	0	0,00	0	0,00
TOTAL RV PENDIENTE ADMISIÓN A COTIZACIÓN	0	0,00	0	0,00
TOTAL RENTA VARIABLE	0	0,00	0	0,00
TOTAL IIC	0	0,00	0	0,00
TOTAL DEPÓSITOS	0	0,00	0	0,00
TOTAL ENTIDADES DE CAPITAL RIESGO + otros	0	0,00	0	0,00
TOTAL INVERSIONES FINANCIERAS EXTERIOR	178.306	67,06	203.768	72,04
TOTAL INVERSIONES FINANCIERAS	225.751	84,90	251.348	88,86

Notas: El período se refiere al final del trimestre o semestre, según sea el caso.

Los productos estructurados suponen un 0,00% de la cartera de inversiones financieras del fondo o compartimento.

3.2 Distribución de las inversiones financieras, al cierre del período: Porcentaje respecto al patrimonio total

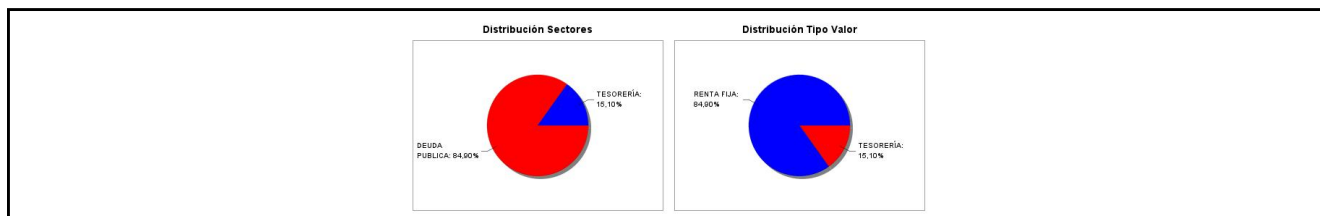

3.3 Operativa en derivados. Resumen de las posiciones abiertas al cierre del periodo (importes en miles de EUR)

No existen posiciones abiertas en instrumentos financieros derivados al cierre del periodo.

4. Hechos relevantes

	SI	NO
a. Suspensión temporal de suscripciones/reembolsos		X
b. Reanudación de suscripciones/reembolsos		X
c. Reembolso de patrimonio significativo		X
d. Endeudamiento superior al 5% del patrimonio		X
e. Sustitución de la sociedad gestora		X
f. Sustitución de la entidad depositaria		X
g. Cambio de control de la sociedad gestora		X
h. Cambio en elementos esenciales del folleto informativo		X
i. Autorización del proceso de fusión		X
j. Otros hechos relevantes		X

5. Anexo explicativo de hechos relevantes

No aplicable.

6. Operaciones vinculadas y otras informaciones

	SI	NO
a. Partícipes significativos en el patrimonio del fondo (porcentaje superior al 20%)		X
b. Modificaciones de escasa relevancia en el Reglamento		X
c. Gestora y el depositario son del mismo grupo (según artículo 4 de la LMV)		X
d. Se han realizado operaciones de adquisición y venta de valores en los que el depositario ha actuado como vendedor o comprador, respectivamente		X
e. Se han adquirido valores o instrumentos financieros emitidos o avalados por alguna entidad del grupo de la gestora o depositario, o alguno de éstos ha actuado como colocador, asegurador, director o asesor, o se han prestado valores a entidades vinculadas.		X
f. Se han adquirido valores o instrumentos financieros cuya contrapartida ha sido otra una entidad del grupo de la gestora o depositario, u otra IIC gestionada por la misma gestora u otra gestora del grupo.		X
g. Se han percibido ingresos por entidades del grupo de la gestora que tienen como origen comisiones o gastos satisfechos por la IIC.		X
h. Otras informaciones u operaciones vinculadas		X

7. Anexo explicativo sobre operaciones vinculadas y otras informaciones

No aplicable.

8. Información y advertencias a instancia de la CNMV

No aplicable.

9. Anexo explicativo del informe periódico

1. SITUACION DE LOS MERCADOS Y EVOLUCIÓN DEL FONDO.

a) Visión de la gestora/sociedad sobre la situación de los mercados.

Tras la volatilidad inicial derivada de las políticas de la administración Trump, el segundo semestre de 2025 ha concluido con una notable estabilización y niveles de volatilidad históricamente bajos.

En el plano macroeconómico, la palabra clave ha sido resiliencia: a pesar de los temores de agotamiento de ciclo o distorsiones arancelarias, ningún área geográfica ha confirmado los escenarios más pesimistas. Estados Unidos ha finalizado el año con un crecimiento trimestral anualizado del 4,3%, batiendo expectativas gracias al vigor del consumo y la inversión empresarial. Por otro lado, Europa ha logrado cerrar en positivo, pese al estancamiento de Alemania y Francia, apoyada en el gasto público destinado a defensa e infraestructuras, el mundo emergente ha esquivado el reajuste global previsto por los aranceles y China ha neutralizado el castigo comercial mediante la diversificación y la inversión, evitando el ajuste esperado.

En materia de tipos de interés, asistimos a un escenario cada vez menos sincronizado. Europa interrumpió la corrección a la baja de sus tasas oficiales, mientras que la Reserva Federal y el Banco de Inglaterra aplicaron recortes de 75 y 50 p.b. respectivamente. En sentido opuesto, el Banco de Japón, en su lucha contra una inflación persistente, subió los tipos un 25 p.b. adicional hasta situarlos en el 0,75%, un nivel inédito en décadas. Al adentrarnos en 2026, el mercado descuenta una divergencia mayor: mientras se esperan más bajadas en EE. UU. y Reino Unido, las curvas de Canadá, Australia o Japón ya anticipan nuevas subidas de tipos para el próximo ejercicio.

En cuanto al mercado de renta fija, los recortes no están facilitando una mejora significativa en las condiciones de financiación soberana. El ajuste de 75 p.b. de la Fed apenas se tradujo en descensos de 25 y 6 p.b. en los bonos a 2 y 10

años, respectivamente. En Europa, ante la pausa del BCE, el bono alemán a 30 años cerró el semestre subiendo 38 p.b., evidenciando que el alto endeudamiento público está forzando un encarecimiento del crédito. Destaca el caso de Japón, donde la normalización monetaria llevó al bono a 2 años a romper el umbral del 2% por primera vez en un cuarto de siglo. Por el contrario, el crédito privado (deuda corporativa) goza de excelente salud; impulsados por un ciclo económico benigno y el desapalancamiento, los emisores han estrechado sus diferenciales, con el índice Cross Over europeo reduciéndose en 38 p.b. en el semestre.

En lo que respecta a la renta variable, el MSCI Global se revalorizó un 10% semestral, acumulando seis años positivos de los últimos siete. Sin embargo, lo más relevante es el movimiento tectónico en la asignación geográfica de los flujos. Las exigentes valoraciones tecnológicas en EE. UU. y la debilidad del dólar han desplazado el interés hacia mercados más baratos. Por primera vez en 20 años, el rendimiento del S&P 500 se ha distanciado en más de 11 puntos del MSCI Global ex-USA. El Kospi coreano (+37%) y el Nikkei japonés (+24,3%) lideran el optimismo tecnológico fuera de EE. UU. En Europa, el capital regresa a Alemania, Francia y España (+23,8%), esta última beneficiada por su sesgo bancario. Asimismo, los países emergentes cerraron con un alza del 30%, favorecidos por el ciclo económico y el entorno cambiario.

b) Decisiones generales de inversión adoptadas.

La vocación inversora del fondo, siempre encaminada a la consecución del objetivo concreto de rentabilidad, ha centrado las decisiones de inversión del periodo en una gestión más eficiente de la liquidez. La composición de la cartera se encuentra concentrada en referencias de deuda pública italiana con un vencimiento similar al del plazo indicativo de inversión (hasta 02/12/2025). Esto nos permite mantener una estructura financiera que nos asegura la consecución del objetivo de rentabilidad no garantizada a dicha fecha de vencimiento de la estrategia de inversión realizada.

c) Índice de referencia.

No está designado ningún índice de referencia para medir la gestión, motivo por el cual en este informe se compara la rentabilidad del valor liquidativo con la evolución de la Letra del Tesoro español a 1 año. El fondo acumula una rentabilidad de 0,6775%, frente a una rentabilidad de 0,9995% de la Letra del Tesoro. La diferencia es debida a la duración del vehículo frente a la referencia tomada.

d) Evolución del Patrimonio, partícipes, rentabilidad y gastos de la IIC.

El patrimonio decreció en un 5,99%, quedando al final del período en 265,89 millones de euros. El número de partícipes decreció en un 33,41%, quedando al final del período en 4.980 partícipes.

Durante el periodo se ha modificado el criterio de cómputo de partícipes, para alinearlo con el de información a CNMV, pasando de un cómputo por NIF a otros basado en número de cuentas por fondo. Es preciso tener en cuenta este ajuste metodológico a efectos comparativos con informes previos.

Los gastos acumulados suponen un 0,61%. No se han realizado inversiones en otras IIC y, por tanto, no se han producido gastos indirectos por este tipo de inversiones.

e) Rendimiento del fondo en comparación con el resto de fondos de la gestora.

Las instituciones de la misma categoría gestionadas por ABANCA Gestion han obtenido una rentabilidad media ponderada de 0,68%, superior a la rentabilidad mencionada en el apartado c) anterior. Esta diferencia de rentabilidades viene dada por la diferencia del fondo con el resto de la gama, siendo este de distribución y la mayoría del resto de acumulación, además de las diferencias en la cartera en cuanto a distribución geográfica, así como de duración.

2. INFORMACION SOBRE LAS INVERSIONES.

a) Inversiones concretas realizadas durante el periodo.

Los activos que han aportado la mayor rentabilidad positiva durante este período han sido: BUONI POLIENNALI DEL TES 01/12/2025 2 % (0,3997%), BONOS Y OBLIG DEL ES 31/01/2026 0 % (0,2234%), FRANCE (GOVT OF) 25/11/2025 1 % (0,1987%), BUONI ORDINARI TES. 14/01/26 0% (0,0917%), FRENCH DISCOUNT T-BILL 07/01/26 0% (0,0468%). .

b) Operativa de préstamo de valores.

N/A.

c) Operativa en derivados y adquisición temporal de activos.

El fondo no ha realizado durante el periodo operaciones con instrumentos derivados. La metodología aplicada para la medición de la exposición total al riesgo de mercado asociada a instrumentos financieros derivados es la del compromiso. El grado de cobertura medio del período ha sido del 96,84%. Se entiende como grado de cobertura el porcentaje que representa la cartera de inversión (valores, depósitos y cuentas de tesorería) respecto al patrimonio. La cartera de inversión no incluye la exposición a los instrumentos financieros derivados.

d) Otra información sobre inversiones.

El fondo mantiene una cartera de activos de renta fija con una vida media de 3,86 años, siendo la TIR media bruta (es decir, sin descontar los gastos y comisiones imputables al fondo) a precios de mercado de 0,38%. La remuneración obtenida por la liquidez mantenida en el fondo durante el periodo ha sido del 1,82% anualizada.

Las Políticas del Grupo ABANCA en relación con la sostenibilidad pueden consultarse en <https://www.abancacorporacionbancaria.com/es/rss/>.

3. EVOLUCION DEL OBJETIVO CONCRETO DE RENTABILIDAD.

El fondo tenía como objetivo de rentabilidad garantizado a vencimiento (29 de diciembre de 2025) el 105.75% del valor liquidativo inicial (a fecha 29 de diciembre de 2022). Dicha rentabilidad garantizada se incrementaría hasta el 106.25% del valor liquidativo inicial si el valor de cierre del Euribor 12 meses en la fecha 22/12/2025, o día siguiente si no fuese hábil, es igual o superior al 3%. La cotización del Euribor 12M no alcanzó el umbral del 3%. Por tanto, a fecha de vencimiento del fondo (fecha 29 de diciembre de 2025) el valor del reembolso fue del 105.75%.

4. RIESGO ASUMIDO POR EL FONDO.

Indicamos en el apartado 1.c) que no está designado ningún índice de referencia para medir la gestión, motivo por el cual en este informe se considera como índice de referencia la evolución de la Letra del Tesoro español a 1 año. El riesgo asumido por el fondo, medido por la volatilidad de su valor liquidativo diario durante el periodo, ha sido 0,21%, mientras que la volatilidad de su índice de referencia (en este caso, la Letra del Tesoro a 1 año) ha sido 0,33%.

El VaR acumulado alcanzó el 1,03% anualizado. El VaR indica la máxima pérdida posible, con un nivel de confianza de 99%, en el plazo de 1 mes, si se repitiese el comportamiento de la IIC de los últimos 5 años. El dato mostrado se refiere al final del periodo de referencia.

El fondo podrá mantener posiciones o exposiciones de riesgo en el garante, o en cualquier entidad perteneciente a su grupo, hasta los límites máximos legales. No obstante, no existen actualmente posiciones de riesgo.

5. EJERCICIO DERECHOS POLITICOS.

N/A.

6. INFORMACION Y ADVERTENCIAS CNMV.

N/A.

7. ENTIDADES BENEFICIARIAS DEL FONDO SOLIDARIO E IMPORTE CEDIDO A LAS MISMAS.

N/A.

8. COSTES DERIVADOS DEL SERVICIO DE ANALISIS.

N/A.

9. COMPARTIMENTOS DE PROPOSITO ESPECIAL (SIDE POCKETS).

N/A.

10. PERSPECTIVAS DE MERCADO Y ACTUACION PREVISIBLE DEL FONDO.

Para los próximos meses, estimamos un escenario macroeconómico global marcado por un crecimiento moderado que se alinea progresivamente con su potencial de largo plazo. Sin embargo, este proceso convive con una inflación que muestra signos de persistencia, especialmente en el mercado estadounidense. En la economía de Estados Unidos, creemos que la expansión se situará en el rango del 1,5-2,5%. Esta resiliencia se apoya en la fortaleza del sector servicios y en un consumo que, de forma creciente, depende de las rentas más altas. No obstante, nuestro escenario base asume que la rigidez de los precios obligará a mantener un tono de cautela analítica respecto a la velocidad de la normalización monetaria.

Por su parte, Europa presenta un dinamismo más tenue. Con unas perspectivas de crecimiento estimadas en el 1,1% para 2025, el foco de atención se desplaza hacia la política fiscal alemana de 2026 y la incertidumbre política en Francia, que identificamos como el principal riesgo regional. En este contexto, la estabilización de la inflación en la Eurozona debería otorgar al BCE la flexibilidad necesaria para calibrar sus tipos de interés.

Finalmente, China continúa enfrentando una desaceleración estructural derivada de su crisis inmobiliaria. En consecuencia, consideramos crucial la implementación de estímulos institucionales efectivos que logren reactivar la demanda interna, en un entorno donde la complacencia regulatoria podría agravar los desequilibrios actuales.

10. Detalle de inversiones financieras

Descripción de la inversión y emisor	Divisa	Periodo actual		Periodo anterior	
		Valor de mercado	%	Valor de mercado	%
Total Deuda Pública Cotizada mas de 1 año		0	0,00	0	0,00
ES0000012G91 - BONO REINO DE ESPAÑA 2,51 2026-01-31	EUR	47.445	17,84	47.581	16,82
Total Deuda Pública Cotizada menos de 1 año		47.445	17,84	47.581	16,82
Total Renta Fija Privada Cotizada mas de 1 año		0	0,00	0	0,00
Total Renta Fija Privada Cotizada menos de 1 año		0	0,00	0	0,00
TOTAL RENTA FIJA COTIZADA		47.445	17,84	47.581	16,82
TOTAL RENTA FIJA NO COTIZADA		0	0,00	0	0,00
TOTAL RF PENDIENTE ADMISION A COTIZACION		0	0,00	0	0,00
TOTAL ADQUISICIÓN TEMPORAL DE ACTIVOS		0	0,00	0	0,00
TOTAL RENTA FIJA		47.445	17,84	47.581	16,82
TOTAL RV COTIZADA		0	0,00	0	0,00
TOTAL RV NO COTIZADA		0	0,00	0	0,00
TOTAL RV PENDIENTE ADMISIÓN A COTIZACIÓN		0	0,00	0	0,00
TOTAL RENTA VARIABLE		0	0,00	0	0,00
TOTAL IIC		0	0,00	0	0,00
TOTAL DEPÓSITOS		0	0,00	0	0,00
TOTAL ENTIDADES DE CAPITAL RIESGO + otros		0	0,00	0	0,00
TOTAL INVERSIONES FINANCIERAS INTERIOR		47.445	17,84	47.581	16,82
Total Deuda Pública Cotizada mas de 1 año		0	0,00	0	0,00
FR0129132686 - RENTA FIJA REPUBLICA DE FRANCIA 1,92 2026-01-07	EUR	37.620	14,15	0	0,00
IT0005631533 - RENTA FIJA REPUBLICA ITALIA 1,97 2026-01-14	EUR	140.687	52,91	0	0,00
FR0012938116 - BONO REPUBLICA DE FRANCIA 1,00 2025-11-25	EUR	0	0,00	68.728	24,30
IT0005127086 - BONO REPUBLICA ITALIA 2025-12-01	EUR	0	0,00	135.040	47,74
Total Deuda Pública Cotizada menos de 1 año		178.306	67,06	203.768	72,04
Total Renta Fija Privada Cotizada mas de 1 año		0	0,00	0	0,00
Total Renta Fija Privada Cotizada menos de 1 año		0	0,00	0	0,00
TOTAL RENTA FIJA COTIZADA		178.306	67,06	203.768	72,04
TOTAL RENTA FIJA NO COTIZADA		0	0,00	0	0,00
TOTAL RF PENDIENTE ADMISION A COTIZACION		0	0,00	0	0,00
TOTAL ADQUISICIÓN TEMPORAL DE ACTIVOS		0	0,00	0	0,00
TOTAL RENTA FIJA		178.306	67,06	203.768	72,04
TOTAL RV COTIZADA		0	0,00	0	0,00
TOTAL RV NO COTIZADA		0	0,00	0	0,00

Descripción de la inversión y emisor	Divisa	Periodo actual		Periodo anterior	
		Valor de mercado	%	Valor de mercado	%
TOTAL RV PENDIENTE ADMISIÓN A COTIZACIÓN		0	0,00	0	0,00
TOTAL RENTA VARIABLE		0	0,00	0	0,00
TOTAL IIC		0	0,00	0	0,00
TOTAL DEPÓSITOS		0	0,00	0	0,00
TOTAL ENTIDADES DE CAPITAL RIESGO + otros		0	0,00	0	0,00
TOTAL INVERSIONES FINANCIERAS EXTERIOR		178.306	67,06	203.768	72,04
TOTAL INVERSIONES FINANCIERAS		225.751	84,90	251.348	88,86

Notas: El período se refiere al final del trimestre o semestre, según sea el caso.

Los productos estructurados suponen un 0,00% de la cartera de inversiones financieras del fondo o compartimento.

11. Información sobre la política de remuneración

ABANCA Gestion de Activos, S.G.I.I.C., S.A. cuenta con una política remunerativa aplicable a sus empleados acorde con una gestión adecuada y eficaz de los riesgos y compatible con la estrategia empresarial, objetivos, valores e intereses a largo plazo, tanto propios como de las IIC que gestiona.

Dicha política consiste en una retribución fija, basada en el nivel de responsabilidad y la trayectoria profesional del empleado, constituyendo una parte suficientemente elevada de la retribución total, permitiendo así una óptima flexibilidad respecto a los componentes variables; y una remuneración variable, vinculada a la consecución de objetivos previamente establecidos a nivel del empleado, su departamento y/o la gestora, y definida de forma que evite posibles conflictos de interés y, en su caso, incluya principios de valoración cualitativa y no sólo cuantitativa, que tengan en cuenta los intereses de los inversores y las normas de conducta en el mercado de valores.

Por otro lado, existe un sistema de liquidación y pago de la retribución variable aplicable al colectivo que ejerce funciones de control o cuya actividad profesional puede incidir de manera significativa en el perfil de riesgo de las IIC gestionadas.

Aspectos cuantitativos:

La cuantía de la remuneración total abonada por Abanca Gestion de Activos a su personal y consejeros, durante el ejercicio 2025, ha sido de 2.712.734,53 euros (2.149.379,15 euros de remuneración fija y 563.355,38 euros de remuneración variable), habiendo sido el número de empleados y administradores 37 (cifra media durante 2025).

Desglose de la remuneración durante el ejercicio 2025 por altos cargos y empleados cuya actuación tenga una incidencia material en el perfil de riesgo de la IIC:

Altos cargos: 7 personas que han tenido una remuneración fija de 690.733,91 euros y una remuneración variable de 278.125 euros.

Empleados con incidencia material en el perfil de riesgo de la IIC: 9 personas que han tenido una remuneración fija de 581.888,58 euros y una remuneración variable de 150.007 euros.

La política remunerativa de la gestora no está ligada, en ningún caso, a la comisión sobre resultados de las IIC que gestiona.

Aspectos cualitativos:

Remuneración Variable: Existe una política de remuneración que regula la retribución variable, divulgada a los empleados de la Sociedad. La remuneración variable no está garantizada y está basada siempre en la consecución de los objetivos de empresa e individuales. El cálculo de la retribución variable está basado en el nivel de cumplimiento de dichos objetivos.

Para los altos cargos no relacionados directamente con la gestión de las inversiones, la parte variable de la remuneración está vinculada al cumplimiento de objetivos específicos de la compañía, así como de objetivos de valoración cualitativa propios de cada área asociados a proyectos estratégicos, de mejora de los procesos de la gestora, etc.

Para el equipo de gestores de las inversiones de las IIC, el sistema contempla objetivos financieros relacionados con la calidad de la gestión, fomentando el trabajo en equipo para el conjunto de las IIC gestionadas; y no financieros basados en aspectos cualitativos como colaboración con el resto de las áreas de la Compañía, elaboración de informes, colaboración con medios, etc.

Para el resto de los empleados no comprendidos en las anteriores categorías, el empleado puede percibir un bonus en función del cumplimiento de objetivos de carácter cualitativo de mejora de procesos, de la calidad de los trabajos, etc.

Durante el ejercicio 2025 no se han producido modificaciones en la política remunerativa de la Gestora y, una vez efectuada la revisión anual, no se han detectado incumplimientos.

12. Información sobre las operaciones de financiación de valores, reutilización de las garantías y swaps de rendimiento total (Reglamento UE 2015/2365)

Durante el período no se han realizado operaciones de adquisición temporal de activos (operaciones de simultáneas).