

RENTA FIJA ALTO RENDIMIENTO II, FIL

Nº Registro CNMV: 115

Informe Semestral del Segundo Semestre 2025

Gestora: ANDBANK WEALTH MANAGEMENT, SGIIC, S.A.U.
DELOITTE, S.L.

Depositario: BANCO INVERSIS, S.A.

Auditor:

Grupo Gestora: ANDBANK

Grupo Depositario: BANCA MARCH

Rating Depositario: ND

El presente informe, junto con los últimos informes periódicos, se encuentran disponibles por medios telemáticos en www.inversis.es.

La Entidad Gestora atenderá las consultas de los clientes, relacionadas con las IIC gestionadas en:

Dirección

CL. Serrano, 37
28001 - Madrid

Correo Electrónico

info.spain@andbank.com

Asimismo cuenta con un departamento o servicio de atención al cliente encargado de resolver las quejas y reclamaciones. La CNMV también pone a su disposición la Oficina de Atención al Inversor (902 149 200, e-mail: inversores@cnmv.es).

INFORMACIÓN FONDO

Fecha de registro: 01/12/2023

1. Política de inversión y divisa de denominación

Categoría

Tipo de fondo: Fondo de Inversión Libre Vocación inversora: 32 Perfil de Riesgo: 6 en una escala de 1 a 7

Descripción general

Política de inversión: Se invertirá prácticamente el 100% de la exposición total en activos de renta fija en euros, emitidos por corporaciones privadas europeas dedicadas a la prestación de servicios públicos (utilities), con foco en los sectores de la energía, el agua y, especialmente las telecomunicaciones. Se tratará de bonos high yield (es decir, bonos con baja calificación crediticia) con tipo de remuneración fija y vencimientos fijados (no se invertirá en instrumentos perpetuos). Al menos el 90% estarán admitidos a cotización en un mercado organizado de primer nivel de la Unión Europea (MARF, London Stock Exchange, Deutsche Borse, Luxembourg Stock Exchange, etc) y al menos el 80% serán activos con un nominal emitido mínimo de 300 millones de euros. No hay riesgo divisa.

Operativa en instrumentos derivados

Una información más detallada sobre la política de inversión del Fondo se puede encontrar en su folleto informativo.

Divisa de denominación EUR

2. Datos económicos

2.1.b) Datos generales.

Cuando no exista información disponible las correspondientes celdas aparecerán en blanco

| | Período actual |
|--|----------------|
| Nº de participaciones | 670.698,73 |
| Nº de partícipes | 46 |
| Beneficios brutos distribuidos por participación (EUR) | 0,00 |
| Inversión mínima (EUR) | 100000 |

| Fecha | Patrimonio fin de periodo (miles de EUR) | Valor liquidativo definitivo |
|---------------------|--|------------------------------|
| Periodo del informe | 7.842 | |
| Diciembre 2024 | 7.261 | 10,9640 |
| Diciembre 2023 | 291 | 9,7164 |
| Diciembre 2022 | | |

Notas: En el caso de IIC cuyo valor liquidativo no se determine diariamente, los datos se refieren al último disponible.

| Valor liquidativo (EUR) | Fecha | Importe | Estimación que se realizó |
|-------------------------|------------|---------|---------------------------|
| Último estimado | | | |
| Último definitivo | 2025-12-31 | 11.6924 | |

Notas: En el caso de IIC cuyo valor liquidativo no se determine diariamente, los datos se refieren al último disponible.

Comisiones aplicadas en el período, sobre patrimonio medio

| | % efectivamente cobrado | | | | | | Base de cálculo | Sistema de imputación |
|-------------------------|-------------------------|--------------|-------|--------------|--------------|-------|-----------------|-----------------------|
| | Periodo | | | Acumulada | | | | |
| | s/patrimonio | s/resultados | Total | s/patrimonio | s/resultados | Total | | |
| Comisión de gestión | 1,01 | 0,00 | 1,01 | 2,00 | 0,00 | 2,00 | patrimonio | |
| Comisión de depositario | | | 0,04 | | | 0,08 | patrimonio | |

2.2 Comportamiento

Cuando no exista información disponible las correspondientes celdas aparecerán en blanco

A) Individual. Divisa EUR

Rentabilidad (% sin anualizar)

| Acumulado 2025 | | Anual | | | |
|------------------------|--------------------------|-------|---------|---------|---------|
| Con último VL estimado | Con último VL definitivo | 2024 | Año t-2 | Año t-3 | Año t-5 |
| | 6,64 | 12,84 | | | |

El último VL definitivo es de fecha: 31-12-2025

La periodicidad de cálculo del valor liquidativo es diaria

Recuerde que rentabilidades pasadas no presuponen rentabilidades futuras. Sólo se informa si se ha mantenido una política de inversión homogénea en el período.

| Medidas de riesgo (%) | Acumulado 2025 | Trimestral | | | | Anual | | | |
|--|----------------|-----------------|--------|--------|--------|-------|------|---------|---------|
| | | Último trim (0) | Trim-1 | Trim-2 | Trim-3 | 2024 | 2023 | Año t-3 | Año t-5 |
| Volatilidad(i) de: | | | | | | | | | |
| Valor liquidativo | 5,15 | 2,79 | 2,07 | 8,97 | 3,84 | 2,68 | | | |
| VaR histórico del valor liquidativo(ii) | 1,59 | 1,59 | 1,66 | 1,71 | 1,78 | 1,26 | | | |
| LETRA 1 AÑO | 0,52 | 0,35 | 0,50 | 0,48 | 0,69 | 0,84 | | | |
| VaR condicional del valor liquidativo(iii) | 0,00 | 0,00 | 0,00 | 0,00 | 0,00 | 0,00 | 0,00 | | |

(i) Volatilidad histórica: Indica el riesgo de un valor en un periodo, a mayor volatilidad mayor riesgo. A modo comparativo se ofrece la volatilidad de la Letra del Tesoro a 1 año o (del índice de referencia si existe en folleto). Sólo se informa de la volatilidad para los períodos con política de inversión homogénea.

(ii) VaR histórico del valor liquidativo: Indica lo máximo que se puede perder, con un nivel de confianza del 99%, en el plazo de 1 mes, si se repitiese el comportamiento de la IIC de los últimos 5 años. El dato es a finales del periodo de referencia.

(iii) VaR condicional del valor liquidativo: Indica la pérdida media esperada en el resto de los casos.

| Gastos (% s/ patrimonio medio) | Acumulado 2025 | Anual | | | |
|--------------------------------|----------------|-------|------|---------|---------|
| | | 2024 | 2023 | Año t-3 | Año t-5 |
| Ratio total de gastos (iv) | 2,13 | 3,52 | 2,87 | | |

(iv) Incluye los gastos directos soportados en el periodo de referencia: comisión de gestión sobre patrimonio, comisión de depositario, auditoría, servicios bancarios (salvo gastos de financiación), y resto de gastos de gestión corriente, en términos de porcentaje sobre patrimonio medio del periodo. En el caso de fondos/compartimentos que invierten más de un 10% de su patrimonio en otras IIC se incluyen también los gastos soportados indirectamente, derivados de esas inversiones, que incluyen las comisiones de suscripción y de reembolso. Este ratio no incluye la comisión de gestión sobre resultados ni los costes de transacción por la compraventa de valores.

En el caso de inversiones en IIC que no calculan su ratio de gastos, éste se ha estimado para incorporarlo en el ratio de gastos.

Evolución del valor liquidativo últimos 5 años

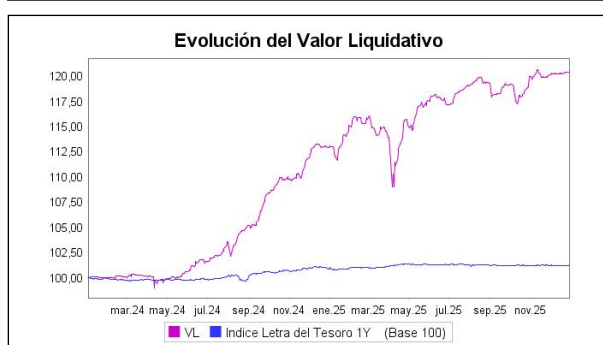

Rentabilidad semestral de los últimos 5 años

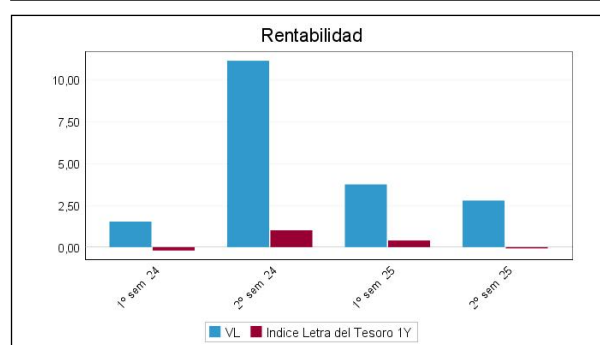

2.3 Distribución del patrimonio al cierre del período (Importes en miles de EUR)

| Distribución del patrimonio | Fin periodo actual | | Fin periodo anterior | |
|---|--------------------|--------------------|----------------------|--------------------|
| | Importe | % sobre patrimonio | Importe | % sobre patrimonio |
| (+) INVERSIONES FINANCIERAS | 12.292 | 156,75 | 12.543 | 164,33 |
| * Cartera interior | 1.701 | 21,69 | 1.810 | 23,71 |
| * Cartera exterior | 9.092 | 115,94 | 9.957 | 130,45 |
| * Intereses de la cartera de inversión | 818 | 10,43 | 776 | 10,17 |
| * Inversiones dudosas, morosas o en litigio | 680 | 8,67 | 0 | 0,00 |
| (+) LIQUIDEZ (TESORERÍA) | 23 | 0,29 | 61 | 0,80 |
| (+/-) RESTO | -4.472 | -57,03 | -4.971 | -65,13 |
| TOTAL PATRIMONIO | 7.842 | 100,00 % | 7.633 | 100,00 % |

Notas:

El período se refiere al trimestre o semestre, según sea el caso.

Las inversiones financieras se informan a valor e estimado de realización.

2.4 Estado de variación patrimonial

| | % sobre patrimonio medio | | | % variación respecto fin periodo anterior |
|--|------------------------------|--------------------------------|---------------------------|---|
| | Variación del periodo actual | Variación del periodo anterior | Variación acumulada anual | |
| PATRIMONIO FIN PERIODO ANTERIOR (miles de EUR) | 7.633 | 7.261 | 7.818 | |
| ± Suscripciones/ reembolsos (neto) | -0,05 | 1,30 | 1,23 | -103,90 |
| - Beneficios brutos distribuidos | 0,00 | 0,00 | 0,00 | 0,00 |
| ± Rendimientos netos | 2,74 | 3,69 | 6,41 | -22,71 |
| (+) Rendimientos de gestión | 5,23 | 6,30 | 11,50 | -13,46 |
| (-) Gastos repercutidos | 2,53 | 2,60 | 5,13 | 1,20 |
| - Comisión de gestión | 1,01 | 0,99 | 2,00 | 5,93 |
| - Gastos de financiación | 0,00 | 0,00 | 0,00 | 0,00 |
| - Otros gastos repercutidos | 1,52 | 1,61 | 3,13 | -1,71 |
| (+) Ingresos | 0,04 | 0,00 | 0,04 | 0,00 |
| PATRIMONIO FIN PERIODO ACTUAL (miles de EUR) | 7.842 | 7.633 | 7.842 | |

Nota: El período se refiere al trimestre o semestre, según sea el caso.

3. Inversiones financieras

No aplica

4. Hechos relevantes

| | SI | NO |
|---|----|----|
| a. Suspensión temporal de suscripciones/reembolsos | | X |
| b. Reanudación de suscripciones/reembolsos | | X |
| c. Reembolso de patrimonio significativo | | X |
| d. Endeudamiento superior al 5% del patrimonio | | X |
| e. Sustitución de la sociedad gestora | | X |
| f. Sustitución de la entidad depositaria | | X |
| g. Cambio de control de la sociedad gestora | | X |
| h. Cambio en elementos esenciales del folleto informativo | | X |
| i. Autorización del proceso de fusión | | X |
| j. Otros hechos relevantes | X | |

5. Anexo explicativo de hechos relevantes

| |
|--|
| Eliminación/Reducción comisión gestión y/o depositario de IIC |
| Con fecha de efectos del día 1 de julio de 2025, la comisión de depositaria de la IIC pasará a ser de 0,07% anual sobre el patrimonio. |
| Reducción de la comisión de depositaria de la IIC |

6. Operaciones vinculadas y otras informaciones

| | SI | NO |
|---|----|----|
| a. Partícipes significativos en el patrimonio del fondo (porcentaje superior al 20%) | | X |
| b. Modificaciones de escasa relevancia en el Reglamento | | X |
| c. Gestora y el depositario son del mismo grupo (según artículo 4 de la LMV) | | X |
| d. Se han realizado operaciones de adquisición y venta de valores en los que el depositario ha actuado como vendedor o comprador, respectivamente | | X |
| e. Se han adquirido valores o instrumentos financieros emitidos o avalados por alguna entidad del grupo de la gestora o depositario, o alguno de éstos ha actuado de colocador, asegurador, director o asesor o se han prestado valores a entidades vinculadas. | | X |
| f. Se han adquirido valores o instrumentos financieros cuya contrapartida ha sido una entidad del grupo de la gestora o depositario u otra IIC gestionada por la misma gestora u otra gestora del grupo. | | X |
| g. Se han percibido ingresos por entidades del grupo de la gestora que tienen como origen comisiones o gastos satisfechos por la IIC. | | X |
| h. Diferencias superiores al 10% entre valor liquidativo estimado y el definitivo a la misma fecha | | X |
| i. Se ha ejercido el derecho de disposición sobre garantías otorgadas (sólo aplicable a FIL) | | X |
| j. Otras informaciones u operaciones vinculadas | X | |

| | Al final del periodo |
|---|----------------------|
| k. % endeudamiento medio del periodo | 0,00 |
| l. % patrimonio afectado por operaciones estructuradas de terceros en las que la IIC actúe como subyacente. | 0,00 |
| m. % patrimonio vinculado a posiciones propias del personal de la sociedad gestora o de los promotores | 0,00 |

7. Anexo explicativo sobre operaciones vinculadas y otras informaciones

J) Otras operaciones vinculadas:

1.- Remuneración de las cuentas corrientes de la IIC con Inversis Banco SA ha sido del STR -0,75%, suponiendo en el periodo 72,84 euros por saldos acreedores y deudores.

2.- La IIC ha vendido Obgs. Audax Energia 4,2% 18/12/27 por un importe de 190.768,00 euros, suponiendo sobre el patrimonio medio un 2,46%, compañía en las que una entidad del grupo de la Gestora ha actuado como colocadora.

Anexo: La Entidad Gestora puede realizar por cuenta de la IIC operaciones vinculadas de las previstas en el artículo 67 de la LIIC y artículo 145 del Real Decreto 1082/2012, de 13 de julio, por el que se aprueba el Reglamento de desarrollo de la Ley 35/2003, de 4 de noviembre, de instituciones de inversión colectiva. De este modo se han adoptado procedimientos, para evitar conflictos de interés y poder asegurar que las operaciones vinculadas se realizan en interés exclusivo de la IIC y a precios o en condiciones iguales o mejores que las de mercado. La Gestora cuenta con un procedimiento de autorización simplificado de otras operaciones vinculadas repetitivas o de escasa relevancia como pudiera ser las realizadas con el depositario (remuneración de la cuenta corriente, comisiones de liquidación) entre otras.

8. Información y advertencias a instancia de la CNMV

No aplicable.

9. Anexo explicativo del informe periódico

1. SITUACION DE LOS MERCADOS Y EVOLUCIÓN DEL FONDO.

a) Visión de la gestora/sociedad sobre la situación de los mercados.

El año 2025 cierra un segundo semestre de claro apetito por el riesgo. Si el primer cuatrimestre fue el de las dudas del impacto de la aplicación de las políticas de la nueva administración Trump con un punto álgido alrededor del denominado día de la liberación, desde entonces las dinámicas para los mercados han sido muy favorables pese al ruido geopolítico (Irán-Israel, Venezuela, Ucrania-Rusia, Taiwán, Groenlandia, los ataques a la Reserva Federal, la inestabilidad política en Francia, ...). El ciclo favorable para los activos de riesgo que se inició en octubre de 2022 sigue empujando con fuerza y dibujando un escenario macroeconómico que de partida es moderadamente benigno de cara al próximo año.

A lo largo de 2025 EE.UU. se recuperó de un primer trimestre de mayor debilidad en el que el PIB caía un -0,6% QoQ anualizado – SAAR con dos trimestres consecutivos de mayor fortaleza: + 3,8% y +4,3% QoQ anualizados que permiten a los analistas vislumbrar un crecimiento total interanual para 2025 ligeramente superior al 2,0% frente al 2,8% del año anterior. Hay que señalar dentro de los diversos componentes la fortaleza del ciclo de inversión alrededor de la IA y las ganancias de productividad, que han más que compensado las dudas de un consumo que ha visto como pese al aumento de los salarios (+3,8%) se ha visto presionado por una creación de empleo tibia (media de Non farm payrolls de 50.000 nuevos empleos mensuales), una confianza del consumidor en mínimos históricos y unas tasas de ahorro del 4,0% que caen ligeramente por debajo de la media pre-COVID 19 (5-7%).

Los precios por su parte continuaron su ligera desaceleración si bien siguen manteniéndose por encima del objetivo de largo plazo del FOMC: +2,8% YoY tanto en tasa general como subyacente. El impacto arancelario de los precios parece haber sido menor al estimado por los diferentes organismos internacionales permitiendo a la Reserva Federal ejecutar hasta tres bajadas de tipos de interés desde la reunión de septiembre a razón de 25 p.b. en cada una de ellas llevando el corredor de tipos a niveles sólo ligeramente restrictivos: 3,75% - 3,50%. Los niveles de precios no impidieron aplicar lo que el mercado ha dado en llamar “bajadas preventivas” ante el escenario de ligero deterioro de la creación de empleo.

Las cifras de déficit por cuenta corriente (-4,0%), de déficit público (-6,0% estimado 2025) y un nivel de deuda que supera el 102% siguen siendo lastres de largo plazo para las expectativas de un dólar que perdió valor en 2025 frente a la mayoría de las divisas.

La acción del ejecutivo estadounidense se ha visto centrada en la acción de una política comercial agresiva que ha llevado el arancel efectivo a niveles de entre el 15% y el 20% para tratar de corregir precisamente un déficit comercial desmesurado y continuado. Su efecto recaudatorio, estimado en más de 200.000 M de USD este 2025, permite una mejora marginal de las cuentas públicas y que la aceptación de la transformación en permanente de los recortes fiscales de la norma OBBBA acabe por no afectar de forma exagerada a la sostenibilidad de la trayectoria de la deuda (>130% PIB en 10 años según la CBO). Las otras dos grandes acciones han venido de la mano de la política de expulsión de inmigrantes y de los avances hacia un mayor nivel de desregulación bancaria.

La Eurozona confirmó su momentum. El PIB crecerá finalmente este año el 1,4% desde el 0,9% anterior con una mejora sobre todo de las cifras en Alemania (de -0,5% YoY a +0,3% con un consumo que por fin superará el +1,0%). El impulso fiscal del nuevo gobierno asociado a un mayor gasto en defensa e infraestructuras, una mejora de la confianza de empresarios y consumidores, las elevadas tasas de ahorro (15% vs promedio pre-COVID del 12,4%) y un coste de la energía que se modera sientan las bases para una mejora con riesgo de sorpresa al alza en 2026.

En este entorno, donde además la disciplina fiscal ha sido aceptable (3% de déficit estimado para la Eurozona), el BCE ha podido bajar cuatro veces los tipos de referencia para dejar el corredor repo-depo en el 2,15% - 2,0%, señalando de forma repetida que los precios están controlados (IPC 2,1%) y que “están cómodos” dando por concluido el ciclo de bajadas.

El tercer gran bloque económico y geopolítico, China, siguió dando muestras de cierta debilidad. Parece que el PIB crecerá este 2025 cerca del 4,9% frente al 5,0% del año anterior si bien combina dos realidades: la de una economía digital que funciona empresarialmente muy bien y la de un sector inmobiliario – financiero que aún no ha digerido los efectos del pinchazo de la burbuja. El país sigue con un nivel de precios que raya la deflación (IPC cercano a 0%) en tanto que las medidas públicas parecen de alcance limitado. Uno de los elementos que más dudas concita sigue siendo el elevado endeudamiento total de la economía del país (público y privado).

Finalmente, hay que mencionar la llegada al ámbito ejecutivo en Japón de una nueva primera ministra, Sanae Takaichi, que llega con la idea de aplicar una política económica de transformación (un segundo abenomics), expansión fiscal, políticas conservadoras, preocupación por la inversión en defensa y tecnología. Su irrupción ha coincidido con un Japón que despierta empresarialmente y en el que la estructura de la curva de tipos de interés se normaliza en un entorno de repunte de la inflación. Su elevada deuda pública (215% sobre PIB) contrasta con el superávit por cuenta corriente (4,8%) de la nación nipona.

En este periodo la renta fija en euros ha ofrecido retornos positivos moderados (Euro Aggregate +1,25%, Pan-European High Yield +4,86%). Los índices americanos han subido mucho más (US Aggregate +7,30%), si bien el cruce EURUSD en el periodo se ha llevado toda la rentabilidad por delante ya que la divisa común se ha revalorizado más de un 13,4% en este tiempo. En Europa de nuevo la duración restó valor en los tramos ultralargos (+10 años de duración) y aportó sólo de forma moderada en el tramo 7-10 años (+1,8%).

Los diferenciales de crédito siguen cerca de mínimos anuales como reflejo de la confianza de los mercados en la marcha de la economía. Así en Europa el diferencial en grado de inversión se mueve por debajo de los 50 p.b. cuando con la volatilidad del día de la liberación llegó a tocar los 85 p.b. Por su parte el grado especulativo replica este mismo comportamiento: en la actualidad se sitúa claramente por debajo de los 250 p.b. aunque llegó a superar los 430 p.b.

En renta variable los índices americanos han ofrecido retornos positivos en moneda local habiendo alcanzado el S&P 500 un retorno del 16,39% hasta los 6.845,5 en el que las 7 magníficas ha sido protagonistas subiendo un +24,9%. El Nasdaq 100 por su parte hizo un +20,17%. En este contexto, los valores de pequeña capitalización se quedaron algo rezagados subiendo el Russell 2000 un +11,29%.

Entre los valores más destacados merece la pena señalar los casos de Micron Technology (+240%), Intel (+84%) o Alphabet (+66%). Pesaron en el lado negativo valores como United Healthcare (-33%) o Moderna Inc. (-29%).

Por su parte, en Europa el Eurostoxx 50 ha acabado subiendo un +18,34%. Y ahí fueron protagonistas en positivo el DAX +23,0 y, sin ningún tipo de dudas el IBEX 35 +49,3%. En el primer caso aupado por el cambio de orientación fiscal de su

política. En el segundo caso como resultado de la especial composición del índice selectivo de España que, en términos relativos presenta una menor exposición a los sectores más afectados por la guerra arancelaria y una mayor exposición al sector bancario.

En cuanto a valores en Europa, los bancos han llevado la voz cantante con revalorizaciones extraordinarias ante el final de las bajadas de tipos, el empinamiento de la pendiente de la curva de tipos y las mejores expectativas para financiar el desarrollo de la actividad, con especial mención a la industria de defensa. Santander (+132%), Unicredit (+94%) y BBVA (+125%) coparon las primeras tres plazas de rendimiento dentro de EuroStoxx 50. En el otro extremo de la lista el lujo, el consumo discrecional y los automóviles: Wolters Kluvert (-44%), Stellantis (-27%), Kering (-23%) y adidas (-28%).

En el ámbito de las materias primas, hay que mencionar el comportamiento de dos de ellas: oro y petróleo. El primero se mueve en máximos históricos alcanzando una revalorización de 64,6% en USD reflejando la menor apetencia por activos americanos (¿fin del excepcionalismo?) y las dudas sobre el fiat money. Por su parte el crudo en su referencia Brent pierde en el año más de un 15,7% en USD, si bien se ha movido en un amplio rango: 59 USD / bbl – 83 USD /bbl como resultado de la conjunción de diversos factores. El mayor repunte se vivió de la mano del enfrentamiento Irán – Israel, si bien cerrando el año el crudo parece haberse estabilizado en el rango 65 USD / bbl pese a las noticias sobre Venezuela. El Gas Natural, tan relevante para Europa, ha tenido una caída aún más acusada quedándose por debajo de los 30 € / MWh, lo que supone una caída en el año del 43%.

b) Decisiones generales de inversión adoptadas

El objetivo del fondo es invertir en renta fija de alto rendimiento en compañías principalmente del sector de las telecomunicaciones europeas. A la fecha de esta comunicación, el fondo ha invertido todo su capital construyendo una cartera con emisores recurrentes en el mercado de Leveraged Finance europeo, y con la discreción de los gestores de reinvertir los cupones que vaya recibiendo el fondo o repartirlos a los partícipes.

c) Índice de referencia.

No tiene índice de referencia. La rentabilidad acumulada en el semestre de la letra del Tesoro a 1 año es del -0,07% frente al 2,79% de rentabilidad de la IIC.

d) Evolución del Patrimonio, partícipes, rentabilidad y gastos del Fondo.

En el semestre el patrimonio ha subido un 2,74% y el número de partícipes se ha mantenido. Durante el semestre la IIC ha obtenido una rentabilidad positiva del 2,79% y ha soportado unos gastos de 1,05% sobre el patrimonio medio sin soportar gastos indirectos. De estos gastos totales un 0,42% corresponden a asesoramiento. La rentabilidad anual de la IIC ha sido de un 6,64% siendo los gastos anuales de un 2,13%. (del cual un 0,42% es percibido por el asesor de esta IIC)

e) Rendimiento del fondo en comparación con el resto de fondos de la gestora.

Durante el semestre analizado la rentabilidad media de los fondos de la misma categoría gestionados por la entidad gestora ha sido de 1,27%.

2. INFORMACION SOBRE LAS INVERSIONES.

a) Inversiones concretas realizadas durante el periodo.

Una vez se ha terminado de construir la cartera, la filosofía del fondo es mantener las inversiones a vencimiento, con ligeras rotaciones cuando haya determinados eventos corporativos. Las referencias no han cambiado durante el periodo, a excepción de que se ha reducido la exposición en DIGI, Zegona, Virgin Media y Audax. El valor liquidativo a finales del segundo semestre de 2025 se situó en 11,69 euros

Las emisiones que más han contribuido al valor liquidativo han sido: Audax Renovables Bonds, 4.2% 18dec2027 con un (+1,07%), United Group B.V., 10% 15feb2029 (+0,80%) y Virgin Media Communications, 3.75% 15jul2030 (+0,76%).

Las emisiones que menos han contribuido al valor liquidativo han sido: Tele Columbus, 10% 1jan2029 con un (-0,82%),

RCS & RDS, 3.25% 5feb2028 (+0,04%) y Altice France (SFR Group), 12.875% 1nov2029 (+0,06%).

b) Operativa de préstamo de valores.

No aplicable

c) Operativa en derivados y adquisición temporal de activos.

La IIC aplica la metodología del compromiso para calcular la exposición total al riesgo de mercado. Dentro de este cálculo no se consideran las operaciones a plazo que correspondan a la operativa habitual de contado del mercado en el que se realicen, aquellas en las que el diferimiento de la adquisición sea forzoso, las permutas de retorno total, ni las estrategias de gestión con derivados en las que no se genere una exposición adicional. Las operativas anteriormente descritas pueden comportar riesgos de mercado y contrapartida.

Durante el semestre de referencia, la IIC no ha operado con instrumentos derivados.

El apalancamiento medio durante el semestre ha sido de 0%.

d) Otra información sobre inversiones.

A la fecha de referencia 31/12/2025 el fondo mantiene una cartera de activos de renta fija con una vida media de 3,62 años y con una TiR media bruta (esto es sin descontar los gastos y comisiones imputables al FI) a precios de mercado de 6,48%.

En el apartado de inversión en otras IIC, se utiliza criterios de selección tanto cuantitativos como cualitativos, centrándose en fondos con suficiente historia para poder analizar su comportamiento en diferentes situaciones de mercado. Las políticas de gestión de los fondos comprados deben ser coherentes con la estrategia de cada una de las instituciones.

Al final del semestre no existe exposición a otras IIC.

En la IIC hay activos en situación morosa, dudosa o en litigio. Se trata de bonos del Altice, compañía en default, con una valoración a fin del periodo de 696 mil euros y una probabilidad de recuperación alta.

No existen activos que introduzcan un mayor riesgo en la IIC.

3. EVOLUCION DEL OBJETIVO CONCRETO DE RENTABILIDAD

No aplicable

4. RIESGO ASUMIDO POR EL FONDO.

La volatilidad es una medida de riesgo que mide cómo la rentabilidad del fondo se ha desviado de su media histórica. Una desviación alta significa que las rentabilidades del fondo han experimentado en el pasado fuertes variaciones, mientras que una desviación baja indica que esas rentabilidades han sido mucho más estables en el tiempo. La volatilidad del fondo en el periodo ha sido del 5,15% (anualizada), mientras que la del Ibex 35 ha sido del 16,21% y la de la Letra del Tesoro a un año ha sido de 0,52%, debido a que ha mantenido activos de menor riesgo que el IBEX. El VaR histórico es una medida que asume que el pasado se repetirá en el futuro e indica lo máximo que se podría perder, con un nivel de confianza del 99% en un plazo de un mes, teniendo en cuenta los activos que componen la cartera en un momento determinado. El VaR histórico al final del periodo del fondo ha sido del 1,59%.

5. EJERCICIO DERECHOS POLITICOS.

En línea con nuestra adhesión a los Principios de Inversión Responsable de Naciones Unidas (UNPRI), Andbank Wealth Management, S.G.I.I.C., S.A.U. ejerce el derecho de voto basándose en la evaluación del rendimiento a medio y largo plazo de la sociedad en la que invierte, teniendo en cuenta cuestiones medioambientales (cambio climático y la mitigación

del mismo, uso eficiente y sostenible de los recursos, biodiversidad, reciclaje y economía circular), sociales (desarrollo del capital humano, igualdad de género, salud y seguridad laboral, responsabilidad y seguridad del producto y protección del consumidor), y de gobernanza (estructura accionarial, independencia y experiencia del Consejo, auditoría, política de remuneraciones, transparencia). Un mayor grado de detalle puede encontrarse en nuestra Política de Voto (https://www.andbank.es/wp-content/uploads/2025/07/AWM-POL-Proxy-Voting_v-1.4_jun-2025.pdf).

Nuestras decisiones de voto durante el ejercicio 2025 se han tomado teniendo en cuenta el análisis y los informes de voto de Alembeeks, empresa especializada en gobierno corporativo y asesoramiento al voto en juntas de accionistas. Andbank Wealth Management, S.G.I.I.C., S.A.U. utiliza este proveedor con el objetivo de aumentar nuestra capacidad de análisis sobre los aspectos concretos que se votan en las juntas de accionistas en materia ambiental, social y de gobierno corporativo (ESG). En todo momento, es nuestro Comité de Inversión Responsable quien tiene la capacidad de tomar las decisiones de voto y lo hace en función de los principios generales y criterios definidos en nuestra Política de Voto.

Andbank Wealth Management, S.G.I.I.C., S.A.U., ejerce los derechos de asistencia y voto en las Juntas Generales de las sociedades españolas, en las que sus IIC bajo gestión tienen con más de un año de antigüedad, una participación superior al 1% del capital social.

6. INFORMACION Y ADVERTENCIAS CNMV.

No aplicable

7. ENTIDADES BENEFICIARIAS DEL FONDO SOLIDARIO E IMPORTE CEDIDO A LAS MISMAS.

No aplicable

8. COSTES DERIVADOS DEL SERVICIO DE ANALISIS.

Durante el año se han producido costes derivados del servicio de análisis, suponiendo un 0,0003% sobre el patrimonio medio anual. Los proveedores de estos servicios han sido Kepler, UBS, Morgan Stanley, JP Morgan, MSCI, AFI, Glass Lewis, Citigroup, Santander, Goldman Sachs, Arcano y Tegus. El presupuesto asignado para el servicio de análisis para el año 2026 se estima en un 0,0003% sobre el patrimonio de cierre de año y los proveedores seleccionados para este año son Kepler, UBS, Morgan Stanley, JP Morgan, MSCI, AFI, Exane BNP, Citigroup, Goldman Sachs, Arcano y Tegus.

9. COMPARTIMENTOS DE PROPOSITO ESPECIAL (SIDE POCKETS).

No aplicable

10. PERSPECTIVAS DE MERCADO Y ACTUACION PREVISIBLE DEL FONDO.

Las perspectivas del Fondo pasan por continuar con una filosofía de buy and hold con cambios oportunistas. En el terreno macro, nuestra expectativa es una estabilidad en la política de precios y en las yields de la cartera. El fondo sigue teniendo el viento de cola derivado de la aproximación a vencimiento (y por tanto a refinanciaciones) de los instrumentos que tiene en cartera.

10. Información sobre la política de remuneración

Criterios:

Los criterios recogidos en la Política Retributiva asociada al Riesgo del Grupo Andbank, aplicable a Andbank Wealth Management, SGIIC, S.A.U., se condicionan tanto a los resultados financieros del grupo como al comportamiento concreto de los empleados de acuerdo con las estándares y principios de conducta definidos por el Grupo. En concreto se toman 17 en consideración los siguientes parámetros:

Cuantitativos:

- Resultados del Grupo Andbank
- Resultados de Andbank en España
- Resultados de la Gestora
- Resultados de cada Departamento
- Resultados concretos de cada empleado

Cualitativos:

- Cumplimiento de las normas de conducta
- Informes de los Departamentos de Compliance, RRHH u otros departamentos de control interno.
- Mantenimiento de clientes
- Reclamaciones de clientes
- Liderazgo y gestión de equipos
- Cursos de formación
- Sanciones del regulador

La remuneración total abonada por la Gestora asciende a 5.426.430,34 euros: 4.328.270,53 euros de remuneración fija, 866.454,74 euros de remuneración variable y 231.705,07 euros de retribución en especie. Este dato agregado corresponde a la retribución recibida por 72 personas (de estos 49 recibieron remuneración variable).

La remuneración ligada a la comisión de gestión variable de las IIC gestionadas por la Gestora es de 28.270,50 euros, siendo dicha retribución recibida por 1 empleado.

La alta dirección está compuesta por un total de 8 (colectivo identificado) personas y reciben una remuneración fija de 798.731,68 euros, 31.583,35 euros en especie y 94.933,34 euros de remuneración variable.

El número de empleados cuya actuación puede tener una incidencia material en el perfil de riesgo de las IIC gestionadas por la Gestora es de 47 (gestores). La remuneración total abonada a estos empleados ha sido 3.807.211,42 euros en total. Su remuneración fija ha ascendido a 2.977.746,54 euros, la remuneración variable a 664.120,83 euros y la retribución en especie a 165.344,05 euros. El número de empleados con retribución variable con incidencia en el perfil de riesgo de la gestora son 33: 664.120,83 euros de remuneración variable, 2.406.755,50 euros de remuneración fija y 138.231,85 euros de retribución en especie.

TRUE VALUE INVESTMENTS, SGIIC, S.A. (Entidad en la que se delega la Gestión)

El importe bruto total de remuneraciones abonado por True Value Investments, SGIIC, S.A., durante el ejercicio 2025 ha sido de 338.090,82 € distribuidos entre 9 beneficiarios.

No existe remuneración ligada a la comisión de gestión variable de la IIC.

La remuneración se desglosa entre Alta Dirección compuesta por 4 directivos, que han percibido una remuneración fija de 174.200,88 € y hay 5 empleados con incidencia material en el perfil de riesgo de la IIC que han percibido una remuneración fija de 162.014,94 €. Un empleado con incidencia material en el perfil de riesgo de la IIC ha percibido una remuneración variable de 2.500,00 €.

No existe remuneración ligada a la comisión de gestión variable de la IIC.

True Value Investments, SGIIC, S.A., dispone de una Política de Remuneraciones adaptada a la normativa en vigor. La Política contiene los procedimientos destinados a establecer un sistema retributivo compatible con una gestión sana y eficaz del riesgo y aplica al conjunto de empleados de la Sociedad con independencia del tipo de relación. Los principios básicos sobre los que se basa son: proporcionalidad, prudencia, calidad, precaución, supervisión y transparencia. La Política se configura de forma flexible y estructura la retribución en componente fijo y componente variable, no pudiendo

ofrecerse incentivos para asumir riesgos y no primando la consecución de objetivos cuantitativos a corto plazo sobre el rendimiento sostenible y el mejor interés del cliente a largo plazo.

En relación al componente fijo de la remuneración se establece que cada miembro integrante de la Sociedad disfruta de una retribución fija acorde a su contrato de trabajo con la Sociedad, que estipula su importe anual, el número de pagas, vacaciones, antigüedad, etc. y los conceptos retributivos definidos anteriormente. Dicho contrato recoge las condiciones laborales generales y particulares, de acuerdo con la normativa vigente. Esta remuneración queda fijada por el responsable del Área junto con el Consejo de Administración de la Sociedad en el inicio de la relación contractual y se revisa en principio con carácter anual, atendiendo al desempeño y grado de cumplimiento de sus obligaciones y responsabilidades dentro de la organización y bajo evaluación de los responsables de la Sociedad. No obstante, sin perjuicio de lo anterior y atendiendo al desarrollo de nuevas responsabilidades y a los logros alcanzados, es posible al alza dicha remuneración incluso en cualquier momento del ejercicio a juicio del equipo directivo, si las circunstancias así lo demandan y en casos puntuales.

En relación al componente variable de la remuneración se han establecido criterios cuantitativos y cualitativos, diseñados para no poner en peligro la solvencia de la Sociedad Gestora ni que la consecución de los mismos por parte de los empleados pudiera ir en contra de los intereses de los inversores de las IIC.

La Política es revisada periódicamente por las Unidades de Control Interno, durante el ejercicio 2025 la misma no ha sufrido modificaciones.

11. Información sobre las operaciones de financiación de valores, reutilización de las garantías y swaps de rendimiento total (Reglamento UE 2015/2365)

No existe información sobre operaciones de financiación de valores, reutilización de las garantías y swaps de rendimiento total