

ABANTE BOLSA, FI

Nº Registro CNMV: 2560

Informe Semestral del Segundo Semestre 2025**Gestora:** ABANTE ASESORES GESTION, SGIIC, S.A.**Depositorio:** BANKINTER, S.A.**Auditor:**

PricewaterhouseCoopers Auditores S.L.

Grupo Gestora: ABANTE ASESORES**Grupo Depositorio:** BANKINTER**Rating Depositorio:** A-

El presente informe, junto con los últimos informes periódicos, se encuentran disponibles por medios telemáticos en <http://www.abanteasesores.com>.

La Entidad Gestora atenderá las consultas de los clientes, relacionadas con las IIC gestionadas en:

Dirección

Plaza de Independencia 6

Correo Electrónicoinfo@abanteasesores.com

Asimismo cuenta con un departamento o servicio de atención al cliente encargado de resolver las quejas y reclamaciones. La CNMV también pone a su disposición la Oficina de Atención al Inversor (902 149 200, e-mail: inversores@cnmv.es).

INFORMACIÓN FONDO

Fecha de registro: 08/03/2002

1. Política de inversión y divisa de denominación**Categoría**

Tipo de fondo:

Fondo que invierte mayoritariamente en otros fondos y/o sociedades

Vocación inversora: Renta Variable Internacional

Perfil de Riesgo: 3 en una escala del 1 al 7

Descripción general

Política de inversión: Invertirá más del 50% del patrimonio a través de IIC financieras que sean activo apto, armonizadas o no (éstas últimas no superarán el 30% del patrimonio) pertenecientes o no a la Gestora.

Invertirá, directa o indirectamente a través de IIC (i) más del 75% de la exposición total en activos de renta variable, y (ii) el resto en activos de renta fija, pública y/o privada (incluyendo depósitos e instrumentos del mercado monetario no cotizados que sean líquidos).

La exposición al riesgo divisa oscilará entre 30-80%. No hay predeterminación en la distribución respecto a mercados, emisores y/o zonas geográficas (con un máximo de exposición de hasta un 25% en valores emitidos o negociados en mercados emergentes).

Respecto a la renta variable se invertirá principalmente en valores de alta capitalización bursátil, sin descartar la inversión en valores de media/baja capitalización.

La exposición a renta fija será en emisiones de calificación crediticia media (mínimo BBB-) pudiendo tener hasta un 50% en emisiones de baja calificación crediticia o sin calificar, por lo que tiene un riesgo de crédito muy elevado. No obstante el rating podrá ser el que tenga el Reino de España en cada momento si es inferior a calificación crediticia media. En caso de que una emisión no tuviera rating se atenderá a la del emisor. La duración media oscilará de 0-5 años.

El grado máximo de exposición al riesgo de mercado a través de derivados es el patrimonio neto.

Se podrá invertir más del 35% en valores de un Estado de la UE, una Comunidad Autónoma, una Entidad Local, los Organismos Internacionales de los que España sea miembro y Estados con solvencia no inferior a la de España.

Este Fondo promueve características medioambientales o sociales (art. 8 Reglamento (UE) 2019/2088).

El Fondo contará con un Anexo de Sostenibilidad al informe anual.

Operativa en instrumentos derivados

La metodología aplicada para calcular la exposición total al riesgo de mercado es el método del compromiso

Una información más detallada sobre la política de inversión del Fondo se puede encontrar en su folleto informativo.

Divisa de denominación EUR

2. Datos económicos

	Periodo actual	Periodo anterior	2025	2024
Índice de rotación de la cartera	0,32	0,83	1,13	0,00
Rentabilidad media de la liquidez (% anualizado)	2,39	2,28	2,33	3,66

Nota: El período se refiere al trimestre o semestre, según sea el caso. En el caso de IIC cuyo valor liquidativo no se determine diariamente, éste dato y el de patrimonio se refieren a los últimos disponibles

2.1.b) Datos generales.

Cuando no exista información disponible las correspondientes celdas aparecerán en blanco

	Periodo actual	Periodo anterior
Nº de Participaciones	27.177.207,61	27.300.339,77
Nº de Partícipes	6.495	6.220
Beneficios brutos distribuidos por participación (EUR)	0,00	0,00
Inversión mínima (EUR)	10 EUR	

Fecha	Patrimonio fin de periodo (miles de EUR)	Valor liquidativo fin del período (EUR)
Periodo del informe	720.774	26,5213
2024	614.103	24,9478
2023	488.369	21,4461
2022	395.643	18,8859

Comisiones aplicadas en el período, sobre patrimonio medio

	% efectivamente cobrado						Base de cálculo	Sistema de imputación
	Periodo			Acumulada				
	s/patrimonio	s/resultados	Total	s/patrimonio	s/resultados	Total		
Comisión de gestión	0,63	0,00	0,63	1,25	0,00	1,25	patrimonio	
Comisión de depositario			0,05			0,10	patrimonio	

2.2 Comportamiento

Cuando no exista información disponible las correspondientes celdas aparecerán en blanco

A) Individual. Divisa EUR

Rentabilidad (% sin anualizar)	Acumulado 2025	Trimestral				Anual			
		Último trim (0)	Trim-1	Trim-2	Trim-3	2024	2023	2022	2020
Rentabilidad IIC	6,31	3,39	4,82	2,23	-4,04	16,33	13,56	-15,61	2,41

Rentabilidades extremas (i)	Trimestre actual		Último año		Últimos 3 años	
	%	Fecha	%	Fecha	%	Fecha
Rentabilidad mínima (%)	-1,53	10-10-2025	-4,34	04-04-2025	-2,99	16-06-2022
Rentabilidad máxima (%)	1,38	10-11-2025	2,77	12-05-2025	2,87	10-11-2022

(i) Sólo se informa para las clases con una antigüedad mínima del periodo solicitado y siempre que no se haya modificado su vocación inversora

Se refiere a las rentabilidades máximas y mínimas entre dos valores liquidativos consecutivos.

La periodicidad de cálculo del valor liquidativo es *diaria*

Recuerde que rentabilidades pasadas no presuponen rentabilidades futuras. Sólo se informa si se ha mantenido una política de inversión homogénea en el período.

Medidas de riesgo (%)	Acumulado 2025	Trimestral				Anual			
		Último trim (0)	Trim-1	Trim-2	Trim-3	2024	2023	2022	2020
Volatilidad(ii) de:									
Valor liquidativo	12,00	8,22	7,68	18,54	10,49	8,58	8,84	15,37	23,75
Ibex-35	16,02	11,41	12,59	23,33	14,42	13,12	18,08	19,46	33,84
Letra Tesoro 1 año	0,33	0,18	0,22	0,40	0,43	0,62	1,04	3,39	0,52
MSCI World Index Net Total Return	15,64	10,88	8,66	24,56	13,85	11,52	18,74	13,39	28,70
VaR histórico del valor liquidativo(iii)	6,82	6,82	6,82	6,82	6,82	9,27	9,27	9,33	9,33

(ii) Volatilidad histórica: Indica el riesgo de un valor en un periodo, a mayor volatilidad mayor riesgo. A modo comparativo se ofrece la volatilidad de distintas referencias. Sólo se informa de la volatilidad para los períodos con política de inversión homogénea.

(iii) VaR histórico del valor liquidativo: Indica lo máximo que se puede perder, con un nivel de confianza del 99%, en el plazo de 1 mes, si se repitiese el comportamiento de la IIC de los últimos 5 años. El dato es a finales del periodo de referencia.

Gastos (% s/ patrimonio medio)	Acumulado 2025	Trimestral				Anual			
		Último trim (0)	Trim-1	Trim-2	Trim-3	2024	2023	2022	2020
Ratio total de gastos (iv)	1,91	0,48	0,48	0,48	0,48	1,93	1,95	1,98	2,04

(iv) Incluye los gastos directos soportados en el periodo de referencia: comisión de gestión sobre patrimonio, comisión de depositario, auditoría, servicios bancarios (salvo gastos de financiación), y resto de gastos de gestión corriente, en términos de porcentaje sobre patrimonio medio del periodo. En el caso de fondos/compartimentos que invierten más de un 10% de su patrimonio en otras IIC este ratio incluye, de forma adicional al anterior, los gastos soportados indirectamente, derivados de esas inversiones, que incluyen las comisiones de suscripción y reembolso. Este ratio no incluye la comisión de gestión sobre resultados ni los costes de transacción por la compraventa de valores.

En el caso de inversiones en IIC que no calculan su ratio de gastos, éste se ha estimado para incorporarlo en el ratio de gastos.

Evolución del valor liquidativo últimos 5 años

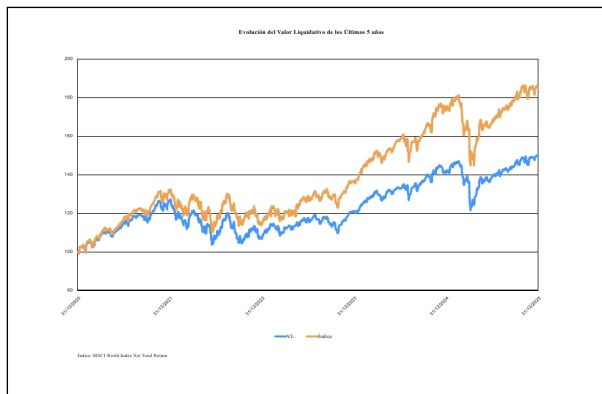

Rentabilidad semestral de los últimos 5 años

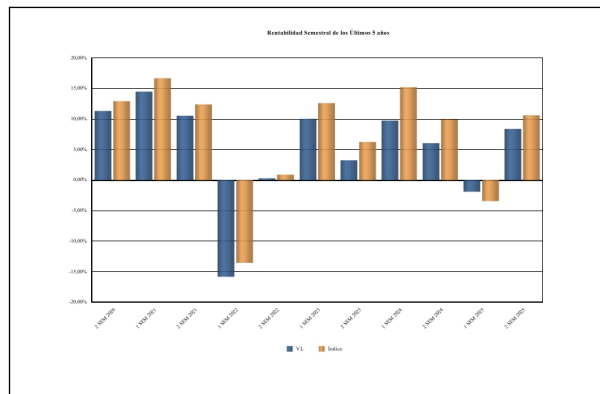

B) Comparativa

Durante el periodo de referencia, la rentabilidad media en el periodo de referencia de los fondos gestionados por la Sociedad Gestora se presenta en el cuadro adjunto. Los fondos se agrupan según su vocación inversora.

Vocación inversora	Patrimonio gestionado* (miles de euros)	Nº de partícipes*	Rentabilidad Semestral media**
Renta Fija Euro	32.756	398	1,02
Renta Fija Internacional			
Renta Fija Mixta Euro	35.395	201	3,71
Renta Fija Mixta Internacional	672.916	4.022	1,32
Renta Variable Mixta Euro	99.089	453	6,24
Renta Variable Mixta Internacional	1.524.796	10.360	4,21
Renta Variable Euro	113.684	1.941	18,06
Renta Variable Internacional	899.931	9.285	8,18
IIC de Gestión Pasiva			
Garantizado de Rendimiento Fijo			
Garantizado de Rendimiento Variable			
De Garantía Parcial			
Retorno Absoluto			
Global	180.171	453	5,45
FMM a Corto Plazo de Valor Liquidativo Variable			
FMM a Corto Plazo de Valor Liq. Constante de Deuda Pública			
FMM a Corto Plazo de Valor Liquidativo de Baja Volatilidad			
FMM Estándar de Valor Liquidativo Variable			
Renta Fija Euro Corto Plazo			
IIC que Replica un Índice			
IIC con Objetivo Concreto de Rentabilidad No Garantizado			
Total fondos	3.558.737	27.114	5,20

*Medias.

**Rentabilidad media ponderada por patrimonio medio de cada FI en el periodo

2.3 Distribución del patrimonio al cierre del período (Importes en miles de EUR)

	Fin periodo actual	Fin periodo anterior

Distribución del patrimonio	Fin período actual		Fin período anterior	
	Importe	% sobre patrimonio	Importe	% sobre patrimonio
(+) INVERSIONES FINANCIERAS	710.038	98,51	652.919	97,72
* Cartera interior	26.496	3,68	28.649	4,29
* Cartera exterior	683.541	94,83	624.268	93,43
* Intereses de la cartera de inversión	1	0,00	2	0,00
* Inversiones dudosas, morosas o en litigio	0	0,00	0	0,00
(+) LIQUIDEZ (TESORERÍA)	10.479	1,45	15.581	2,33
(+/-) RESTO	257	0,04	-354	-0,05
TOTAL PATRIMONIO	720.774	100,00 %	668.145	100,00 %

Notas:

El período se refiere al trimestre o semestre, según sea el caso.

Las inversiones financieras se informan a valor e estimado de realización.

2.4 Estado de variación patrimonial

	% sobre patrimonio medio			% variación respecto fin periodo anterior
	Variación del período actual	Variación del período anterior	Variación acumulada anual	
PATRIMONIO FIN PERIODO ANTERIOR (miles de EUR)	668.145	614.103	614.103	
± Suscripciones/ reembolsos (neto)	-0,49	9,95	8,98	-105,44
- Beneficios brutos distribuidos	0,00	0,00	0,00	0,00
± Rendimientos netos	8,00	-1,50	6,95	-686,16
(+) Rendimientos de gestión	8,76	-0,82	8,38	-1.269,30
+ Intereses	0,07	0,09	0,16	-18,27
+ Dividendos	0,00	0,00	0,00	0,00
± Resultados en renta fija (realizadas o no)	0,00	0,00	0,00	-188,07
± Resultados en renta variable (realizadas o no)	0,00	0,00	0,00	0,00
± Resultados en depósitos (realizadas o no)	0,00	0,00	0,00	0,00
± Resultado en derivados (realizadas o no)	0,37	-0,26	0,14	-254,82
± Resultado en IIC (realizados o no)	8,29	-0,53	8,17	-1.824,72
± Otros resultados	0,03	-0,12	-0,09	-126,88
± Otros rendimientos	0,00	0,00	0,00	0,00
(-) Gastos repercutidos	-0,76	-0,68	-1,43	22,45
- Comisión de gestión	-0,63	-0,62	-1,25	11,60
- Comisión de depositario	-0,05	-0,05	-0,10	11,53
- Gastos por servicios exteriores	-0,01	-0,01	-0,01	10,23
- Otros gastos de gestión corriente	0,00	0,00	0,00	7,09
- Otros gastos repercutidos	-0,07	0,00	-0,07	0,00
(+) Ingresos	0,00	0,00	0,00	0,00
+ Comisiones de descuento a favor de la IIC	0,00	0,00	0,00	0,00
+ Comisiones retrocedidas	0,00	0,00	0,00	0,00
+ Otros ingresos	0,00	0,00	0,00	0,00
PATRIMONIO FIN PERIODO ACTUAL (miles de EUR)	720.774	668.145	720.774	

Nota: El período se refiere al trimestre o semestre, según sea el caso.

3. Inversiones financieras

3.1 Inversiones financieras a valor estimado de realización (en miles de EUR) y en porcentaje sobre el patrimonio, al cierre del periodo

Descripción de la inversión y emisor	Periodo actual		Periodo anterior	
	Valor de mercado	%	Valor de mercado	%
TOTAL ADQUISICIÓN TEMPORAL DE ACTIVOS	26.496	3,68	28.649	4,29
TOTAL RENTA FIJA	26.496	3,68	28.649	4,29
TOTAL INVERSIONES FINANCIERAS INTERIOR	26.496	3,68	28.649	4,29
TOTAL IIC	683.683	94,87	624.190	93,41
TOTAL INVERSIONES FINANCIERAS EXTERIOR	683.683	94,87	624.190	93,41
TOTAL INVERSIONES FINANCIERAS	710.179	98,55	652.839	97,70

Notas: El período se refiere al final del trimestre o semestre, según sea el caso.

Los productos estructurados suponen un 0,00% de la cartera de inversiones financieras del fondo o compartimento.

3.2 Distribución de las inversiones financieras, al cierre del período: Porcentaje respecto al patrimonio total

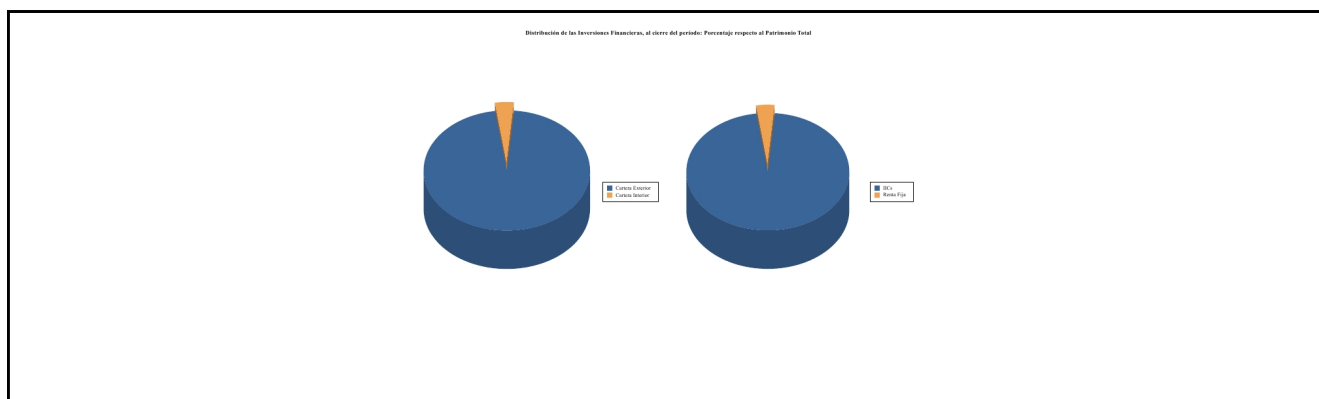

3.3 Operativa en derivados. Resumen de las posiciones abiertas al cierre del periodo (importes en miles de EUR)

Subyacente	Instrumento	Importe nominal comprometido	Objetivo de la inversión
EUR/USD	Futuros comprados	1.123	Inversión
Total subyacente tipo de cambio		1123	
DJEU50	Futuros comprados	7.111	Inversión
SP500	Futuros comprados	18.753	Inversión
Total otros subyacentes		25863	
TOTAL OBLIGACIONES		26986	

4. Hechos relevantes

	SI	NO
a. Suspensión temporal de suscripciones/reembolsos		X
b. Reanudación de suscripciones/reembolsos		X
c. Reembolso de patrimonio significativo		X
d. Endeudamiento superior al 5% del patrimonio		X
e. Sustitución de la sociedad gestora		X
f. Sustitución de la entidad depositaria		X
g. Cambio de control de la sociedad gestora		X
h. Cambio en elementos esenciales del folleto informativo		X
i. Autorización del proceso de fusión		X

	SI	NO
j. Otros hechos relevantes		X

5. Anexo explicativo de hechos relevantes

N/A

6. Operaciones vinculadas y otras informaciones

	SI	NO
a. Partícipes significativos en el patrimonio del fondo (porcentaje superior al 20%)		X
b. Modificaciones de escasa relevancia en el Reglamento		X
c. Gestora y el depositario son del mismo grupo (según artículo 4 de la LMV)		X
d. Se han realizado operaciones de adquisición y venta de valores en los que el depositario ha actuado como vendedor o comprador, respectivamente	X	
e. Se han adquirido valores o instrumentos financieros emitidos o avalados por alguna entidad del grupo de la gestora o depositario, o alguno de éstos ha actuado como colocador, asegurador, director o asesor, o se han prestado valores a entidades vinculadas.		X
f. Se han adquirido valores o instrumentos financieros cuya contrapartida ha sido otra una entidad del grupo de la gestora o depositario, u otra IIC gestionada por la misma gestora u otra gestora del grupo.		X
g. Se han percibido ingresos por entidades del grupo de la gestora que tienen como origen comisiones o gastos satisfechos por la IIC.	X	
h. Otras informaciones u operaciones vinculadas	X	

7. Anexo explicativo sobre operaciones vinculadas y otras informaciones

<p>Los Repos del periodo han sido contratados con el depositario. El importe del total compras y ventas del periodo del informe, así como su porcentaje sobre el patrimonio medio del fondo es el siguiente:</p> <p>Total Compras: 3636389036,32 euros (2,80%)</p> <p>Total Venta: 3636665929,14 euros (2,80%)</p> <p>Abante Asesores S.A. es oficina virtual de Bankinter S.A., y ha percibido ingresos por importe de 179.919 euros (0,03%)</p> <p>El fondo ha realizado en el periodo operaciones de divisa con el depositario con el fin de convertir a euro los importes resultantes de la liquidación de las operaciones de cartera en divisa distinta de euro.</p>

8. Información y advertencias a instancia de la CNMV

N/A

9. Anexo explicativo del informe periódico

1. SITUACION DE LOS MERCADOS Y EVOLUCIÓN DEL FONDO.

a) Visión de la gestora/sociedad sobre la situación de los mercados.

El 2025 ha sido un año favorable para los activos de riesgo, aunque marcado por episodios de elevada volatilidad. Uno de los momentos más relevantes se produjo en abril, tras el conocido como "liberation day", cuando el endurecimiento de la política arancelaria de Donald Trump generó un repunte significativo de la incertidumbre. A pesar de ello, el entorno macroeconómico ha mostrado una resiliencia mayor de la esperada, y las empresas (sobre todo en Estados Unidos) han seguido generando buenos beneficios, dando soporte a los mercados de renta variable. No obstante, el debilitamiento del

dólar a lo largo del año —con el euro/dólar pasando de niveles de 1,04 a comienzos de año a 1,17 al cierre— ha restado rentabilidad a los activos estadounidenses para el inversor europeo, dejando un balance mucho más contenido al medir las rentabilidades en euros.

En renta variable, el índice mundial cierra 2025 con una rentabilidad del 16,87% en moneda local y del 5,35% en euros. En Estados Unidos, los principales índices registran subidas muy relevantes en moneda local, con el S&P 500 avanzando un 16,39% y el Dow Jones un 12,97%. Sin embargo, al trasladar estas rentabilidades a euros, el impacto del tipo de cambio reduce de forma significativa el resultado final, con avances del 2,63% y un ligero retroceso del -0,38%, respectivamente. El Nasdaq, apoyado en el buen comportamiento del sector tecnológico a lo largo del ejercicio, cierra el año con una subida del 6,13% en euros.

En Europa, el sentimiento durante el año ha sido claramente positivo. El MSCI Europe finaliza 2025 con una rentabilidad del 16,34% en euros, mientras que el Euro Stoxx 50 avanza un 18,29%, impulsado principalmente por el buen comportamiento del sector financiero. Japón también registra un muy buen año también, con una revalorización del 21,79% en moneda local, aunque esta se reduce al 7,67% en euros debido al debilitamiento del yen. Por su parte, los mercados emergentes cierran el ejercicio con subidas del 15,13% en euros.

Desde el punto de vista de estilos, el comportamiento relativo ha sido favorable al growth frente al value en el conjunto del año. El estilo growth cierra 2025 con una rentabilidad del 6,19% en euros, superando al value, que avanza un 4,27%, ambos medidos en euros. Esta diferencia refleja el liderazgo de sectores vinculados al crecimiento estructural y a la inversión en tecnología, frente a un comportamiento más moderado de los segmentos tradicionalmente más defensivos.

A nivel sectorial, 2025 ha estado marcado por una elevada dispersión en las rentabilidades. Destacan claramente los sectores de telecomunicaciones, tecnología, financieras e industriales, con subidas del 29,87%, 22,08%, 21,97% y 19,10%, respectivamente. Por el contrario, sectores más defensivos como consumo básico, consumo discrecional y energía han ofrecido un comportamiento más moderado en términos relativos, aunque positivo en términos absolutos, reflejando un entorno de mayor apetito por riesgo y crecimiento.

En renta fija, el año ha estado condicionado por la evolución de los tipos de interés y por la divergencia entre regiones. En deuda pública, el bono del Tesoro estadounidense a 10 años ofrece una rentabilidad del 8,40% en moneda local y del 6,03% en euros cubiertos, mientras que el bund alemán a 10 años cierra el ejercicio con un balance ligeramente negativo del -0,64%.

En deuda corporativa, cerramos un año con rentabilidades positivas en todos los segmentos. Las empresas mantienen balances sólidos y los niveles de default son reducidos. También ha ayudado un flujo de demanda fuerte por parte de los inversores. El crédito investment grade estadounidense destaca con un avance del 7,77% en moneda local, seguido del crédito IG global con un 7,08%. En el segmento de high yield, el comportamiento ha sido especialmente bueno, con el high yield global cerrando el año con una rentabilidad del 10,02%, mientras que Estados Unidos alcanza el 8,62% y Europa el 4,86%.

Desde el punto de vista macroeconómico, la inflación ha continuado moderándose a lo largo del año, aunque permaneciendo en niveles todavía superiores a los objetivos de los bancos centrales. En la zona euro, la inflación general se sitúa en el 2,1%, con la subyacente en el 2,4%. En Estados Unidos, el IPC general se modera hasta el 2,7%, mientras que la subyacente retrocede al 2,6%, reforzando un escenario de normalización gradual de las presiones inflacionistas.

En materias primas, el oro ha sido uno de los grandes protagonistas del año, alcanzando nuevos máximos históricos y cerrando el ejercicio en torno a los 4.341 dólares por onza. Por el contrario, el petróleo ha mostrado un comportamiento más débil, cerrando el año en niveles próximos a los 60 dólares por barril. En el mercado de divisas, el euro se ha fortalecido de forma generalizada frente a las principales monedas, destacando la apreciación frente al dólar y el yen, lo que ha tenido un impacto relevante en las rentabilidades de los activos internacionales para el inversor europeo.

b) Decisiones generales de inversión adoptadas.

El fondo ha mantenido durante todo el semestre un posicionamiento muy estable en cuanto al nivel de riesgo asumido. Así, en renta variable global, se ha mantenido una inversión neta, incluyendo derivados, próxima al 98% durante todo el periodo. Se han producido algunos cambios en la cartera de fondos.

c) Índice de referencia.

La rentabilidad neta, después de repercutir todos los gastos (ver siguiente apartado), del fondo en el periodo ha sido el 8,37%. La rentabilidad de su índice de referencia (MSCI World Index con dividendos) ha sido el 10,56%, un 2,19% más alta que la obtenida por el fondo en el periodo. El diferencial negativo frente al índice se debe, en buena medida, a la selección de fondos de renta variable, sobre todo en los fondos "QUALITY". Los resultados en derivados aportan rentabilidad positiva. Los gastos repercutidos detraen rentabilidad frente al índice (ver más detalle en el apartado 2.a).

d) Evolución del Patrimonio, participes, rentabilidad y gastos de la IIC.

El número de partícipes ha aumentado desde 6.220 a 6.495. El patrimonio ha aumentado pasando de 668,1 a 720,8 millones de euros. Los gastos soportados por el fondo en el periodo han sido el 0,96%, 0,63% por gestión, 0,05% por depósito y 0,28% por otros conceptos -fundamentalmente gastos soportados indirectamente derivados de la inversión en otras IIC. La evolución de la rentabilidad se ha explicado en el apartado previo.

e) Rendimiento del fondo en comparación con el resto de fondos de la gestora.

El comportamiento del fondo ha sido razonable y similar (apartado 2.2.B) en rentabilidad que el de productos similares dentro de la gestora (renta variable internacional).

2. INFORMACION SOBRE LAS INVERSIONES.

a) Inversiones concretas realizadas durante el periodo.

La exposición neta a renta variable internacional ha rondado el 98% durante todo el periodo. En renta variable, se han vendido los fondos globales Mirova Global Sustainable y Morgan Stanley Global Brands, y se ha invertido en el Jupiter World Equity y en el Polar Global Insurance. En renta variable europea se ha vendido el fondo de MFS y se ha invertido dicho importe en incrementar los fondos europeos de Eleva y de M&G. En renta variable estadounidense, se han vendido el ETF Equal Weight S&P 500. Respecto a la rentabilidad de los activos que componen la cartera actual, destacamos los tres activos con mejor desempeño: Vontobel MTX Emerging Markets, con una rentabilidad del 17,95%; Fidelity Japan Value, que obtuvo una rentabilidad del 16,34%; y Jupiter World Equity, con una rentabilidad del 13,82%. Por otro lado, los tres activos con peor desempeño fueron: Morgan Stanley Global Brands, con una rentabilidad del -5,31%; Polar Global Insurance, con una rentabilidad del +0,91%; iShares MSCI World Min Vol (+1,92%). Durante el semestre se han utilizado derivados de renta variable para gestionar la volatilidad de la cartera. El resultado en derivados durante el periodo ha supuesto una rentabilidad del +0,37% sobre el patrimonio medio, mientras que la inversión en instituciones de inversión colectiva (IICs) ha generado una rentabilidad del +8,29% sobre el patrimonio medio. El fondo posee una posición significativa (superior al 10% del patrimonio) en la gestora Invesco, con un 22,7%.

b) Operativa de préstamo de valores.

N/A

c) Operativa en derivados y adquisición temporal de activos.

El apalancamiento medio del fondo durante el periodo ha sido el 63,24%. Esta operativa con derivados ha permitido gestionar eficazmente el riesgo y la exposición de la cartera, manteniendo un control activo sobre el posicionamiento en renta variable. Se han realizado operaciones en derivados con finalidad de inversión para gestionar de un modo más eficaz la cartera. Los instrumentos financieros derivados han sido negociados todos en mercados organizados, sin riesgo de contrapartida. Durante el periodo, el fondo ha utilizado derivados sobre el S&P 500 y el Euro Stoxx 50 con el objetivo de gestionar el riesgo y el nivel de inversión de la cartera de la cartera. Se han mantenido posiciones en futuros comprados sobre estos índices. Además, se han empleado futuros sobre el tipo de cambio EUR/USD para ajustar la exposición a divisas cuando ha sido necesario.

d) Otra información sobre inversiones.

N/A

3. EVOLUCION DEL OBJETIVO CONCRETO DE RENTABILIDAD.

N/A

4. RIESGO ASUMIDO POR EL FONDO.

La volatilidad del fondo, en el año, ha sido alta, un 12,00%. Compara bien, al ser menor, con la de su índice, 15,64%. La volatilidad, en cualquier caso, ha sido inferior a la volatilidad de la renta variable que, en el caso del Ibex-35, se ha situado en el 16,02%. Una volatilidad baja indica que los fondos se mueven poco en rentabilidad de un día para otro, no sufren grandes variaciones -dispersiones frente a la media- en sus valores liquidativos.

5. EJERCICIO DERECHOS POLITICOS.

N/A

6. INFORMACION Y ADVERTENCIAS CNMV.

N/A

7. ENTIDADES BENEFICIARIAS DEL FONDO SOLIDARIO E IMPORTE CEDIDO A LAS MISMAS.

N/A

8. COSTES DERIVADOS DEL SERVICIO DE ANALISIS.

El servicio de análisis nos permite añadir valor a la gestión del fondo. Por un lado, un gran banco de inversión con escala global nos ofrece opinión, que no es pública, y que aportan conocimiento de gran interés para nuestra labor de gestión como macroeconomía, geopolítica y mercados internacionales. Por otro lado, nos nutren de información relativa a la valoración de los activos (caros o baratos), los flujos (hacia dónde se traslada la liquidez) y el sentimiento de mercado (optimista o negativo) y, además, suelen ser los intermediarios que lideran los eventos de los mercados de capitales y trabajar con ellos nos permite acudir a estos eventos cuando lo consideramos interesante.

Los gastos correspondientes al servicio de análisis financiero sobre inversiones soportados por el fondo en 2025 han ascendido a 37.900 euros. El importe presupuestado por dicho servicio para el ejercicio 2026 es de 32.547 euros.

9. COMPARTIMENTOS DE PROPOSITO ESPECIAL (SIDE POCKETS).

N/A

10. PERSPECTIVAS DE MERCADO Y ACTUACION PREVISIBLE DEL FONDO.

Mantenemos una inversión algo sesgada a acciones de calidad que prevemos mantener salvo que se produzcan importantes movimientos en las Bolsas. La cartera sigue mostrando una importante diversificación regional, sectorial y por factores.

Los costes de transacción del año 2025 ascendieron a un 0,03% del patrimonio medio de la IIC.

10. Detalle de inversiones financieras

Descripción de la inversión y emisor	Divisa	Periodo actual		Periodo anterior	
		Valor de mercado	%	Valor de mercado	%
ES00000124C5 - Bonos ESTADO ESPAÑOL 1,92 2025-07-01	EUR	0	0,00	28.649	4,29
ES0000012N35 - Bonos ESTADO ESPAÑOL 1,89 2026-01-02	EUR	26.496	3,68	0	0,00
TOTAL ADQUISICIÓN TEMPORAL DE ACTIVOS		26.496	3,68	28.649	4,29
TOTAL RENTA FIJA		26.496	3,68	28.649	4,29
TOTAL INVERSIONES FINANCIERAS INTERIOR		26.496	3,68	28.649	4,29
IE0002E15AG0 - IIC ETF Xtrackers S&P 500 Equal Weight UCITS Eur	EUR	0	0,00	32.710	4,90
IE000IQCEQL8 - IIC JAMS - Jupiter Merian World Equity U4 ER Ach	EUR	36.608	5,08	0	0,00
IE000QF66PE6 - IIC Invesco S&P 500 Scored & Screened Ucits ETF	EUR	133.923	18,58	101.953	15,26

Descripción de la inversión y emisor	Divisa	Periodo actual		Periodo anterior	
		Valor de mercado	%	Valor de mercado	%
IE00B55MWC15 - IIC Polar Capital Global Insurance Fund "I" (EUR)	EUR	21.744	3,02	0	0,00
IE00BJ7HNK78 - IIC Wellington Enduring A "S" (EUR) A	EUR	19.625	2,72	18.420	2,76
IE00BKS7L097 - IIC Invesco S&P 500 ESG ACC (Xetra)	EUR	30.020	4,16	39.751	5,95
IE00BKVL7778 - IIC iShares World Min Volatility ESG USD A	EUR	23.064	3,20	18.926	2,83
LU0219424487 - IIC MFS Meridian - European Value Fund -I1€	EUR	0	0,00	26.471	3,96
LU0219424644 - IIC MFS Meridian - Global Equity Fund -I1€	EUR	33.086	4,59	28.341	4,24
LU0320897043 - IIC Robeco BP US Premium Equities - IHEUR	EUR	4.824	0,67	4.492	0,67
LU0348927095 - IIC Nordea Global Climate Fund	EUR	25.210	3,50	24.018	3,59
LU0360482987 - IIC Morgan Stanley - Global Brands Fund-Z	USD	0	0,00	22.986	3,44
LU0454739615 - IIC Robeco BP US Premium EQ "I" (EUR) ACC	EUR	25.015	3,47	23.009	3,44
LU1047868630 - IIC T. Rowe Price US Smaller Companies Equity Fund	EUR	0	0,00	21.818	3,27
LU1111643042 - IIC Eleva European Selection Fund "I" (EUR)	EUR	46.112	6,40	30.700	4,59
LU1306336410 - IIC AB Low Volatility Equity Portfolio SICAV "S1"	EUR	31.801	4,41	24.393	3,65
LU1491344765 - IIC CT Lux Global Focus IE Eur	EUR	0	0,00	18.090	2,71
LU1616698574 - IIC Mirova Global Sustainable "SI" EUR	EUR	0	0,00	21.328	3,19
LU1642899601 - IIC Fidelity Global Technology "I" Eur	EUR	22.763	3,16	20.291	3,04
LU1777188316 - IIC Fidelity Japan Value Fund "I" (JPY) D	JPY	18.310	2,54	15.782	2,36
LU1797811236 - IIC M&G Lux European Strategic Value Eur CIA	EUR	31.682	4,40	21.363	3,20
LU1797813448 - IIC M&G (Lux) Global Dividend Fund CI EUR	EUR	29.100	4,04	23.351	3,49
LU2133218979 - IIC CG New Perspective "P" (EUR)	EUR	41.646	5,78	38.499	5,76
LU2362693702 - IIC Vontobel MTX Sustainable Emerging Markets "G"	EUR	19.897	2,76	16.781	2,51
LU2937300163 - IIC CT Lux Global Focus IE	EUR	21.669	3,01	0	0,00
LU2954937715 - IIC T ROWE PRICE US Smaller Companies Equity "EN"	EUR	23.116	3,21	0	0,00
LU2961095259 - IIC Schroder International Selection Fund QEP	EUR	44.467	6,17	30.718	4,60
TOTAL IIC		683.683	94,87	624.190	93,41
TOTAL INVERSIONES FINANCIERAS EXTERIOR		683.683	94,87	624.190	93,41
TOTAL INVERSIONES FINANCIERAS		710.179	98,55	652.839	97,70

Notas: El período se refiere al final del trimestre o semestre, según sea el caso.

Los productos estructurados suponen un 0,00% de la cartera de inversiones financieras del fondo o compartimento.

11. Información sobre la política de remuneración

Abante Asesores Gestión SGIIC, S.A. cuenta con una política de remuneración de sus empleados acorde a la normativa vigente que ha sido aprobada por su Consejo de administración.

El Consejo de Administración es el órgano responsable de revisar de manera periódica el contenido de la política de remuneración. De la revisión realizada en el ejercicio 2025 no se han detectado hallazgos significativos y, en consecuencia, no se han realizado modificaciones.

La retribución fija se establece tomando en consideración el nivel de responsabilidad y la trayectoria profesional del empleado en el Grupo, fijándose una referencia salarial para cada función que refleja su valor dentro de la Organización. La retribución variable tiene por objeto primar la creación de valor del Grupo y recompensar la aportación individual de las personas, los equipos y la agregación de todos ellos. La retribución variable se basa en el establecimiento de unos objetivos de creación de valor cuyo cumplimiento determina la retribución variable a repartir entre sus integrantes, que se distribuye entre ellos en base al rendimiento individual, distinguiéndose entre las distintas categorías de empleados

En el caso de los miembros de la Alta Dirección, los empleados incursos en la carrera profesional y los empleados que puedan incidir en el perfil de riesgo de la entidad, la retribución variable está vinculada a los resultados del Grupo, cuya cuantía está supeditada a la consecución de unos objetivos concretos, cuantificables y directamente alineados con los intereses de los accionistas en la medida en que contribuyen a la generación de valor para el Grupo. En el resto de los empleados la retribución variable está vinculada a objetivos relacionados con sus funciones y/o aspectos cualitativos.

Dada la naturaleza de la Sociedad Gestora, consideramos que las actividades desarrolladas por la Dirección, Gestores y Área de Control no inciden en el perfil de riesgo de las IIC gestionadas, ya que el perfil de riesgo se encuentra perfectamente delimitado en el folleto y en su correspondiente DFI.

En el ejercicio 2025 la retribución fija y variable pagada por Abante Asesores Gestión SGIIC se detalla a continuación:

Fija	Variable	Total Empleados	Emp.R.Variable	TOTAL
------	----------	-----------------	----------------	-------

Remuneracion Total	2.446.669	3.543.886	53	46	5.990.555
Altos Cargos	286.741	678.974	2	2	965.715

Dado que la IIC no tiene comisión de gestión variable no ha existido remuneración ligada a dicha comisión.

Área de control: Las funciones de la unidad de control interno están delegadas a Abante Asesores S.A. En 2025 la Entidad Gestora ha satisfecho a la S.A. un importe de 143.000,00 euros

12. Información sobre las operaciones de financiación de valores, reutilización de las garantías y swaps de rendimiento total (Reglamento UE 2015/2365)

N/A