

RENDA 4 MEGATENDENCIAS, FI

Nº Registro CNMV: 5427

Informe Semestral del Segundo Semestre 2021

Gestora: 1) RENTA 4 GESTORA, S.G.I.I.C., S.A. **Depositario:** RENTA 4 BANCO, S.A. **Auditor:** Ernst & Young, SL

Grupo Gestora: **Grupo Depositario:** RENTA 4 BANCO **Rating Depositario:** ND

Fondo por compartimentos: SI

El presente informe, junto con los últimos informes periódicos, se encuentran disponibles por medios telemáticos en www.renta4.es.

La Entidad Gestora atenderá las consultas de los clientes, relacionadas con las IIC gestionadas en:

Dirección

PS. DE LA HABANA, 74, 2º, DCH

28036 - Madrid

913848500

Correo Electrónico

gestora@renta4.es

Asimismo cuenta con un departamento o servicio de atención al cliente encargado de resolver las quejas y reclamaciones. La CNMV también pone a su disposición la Oficina de Atención al Inversor (902 149 200, e-mail: inversores@cnmv.es).

INFORMACIÓN COMPARTIMENTO

RENDA 4 MEGATENDENCIAS / SALUD, INNOVACIÓN Y BIOTECNOLOGÍA MÉDICA

Fecha de registro: 31/01/2020

1. Política de inversión y divisa de denominación

Categoría

Tipo de fondo:

Fondo que toma como referencia un índice

Vocación inversora: Renta Variable Internacional

Perfil de Riesgo: 5

Descripción general

Política de inversión: "La exposición a renta variable será como mínimo del 75%, exclusivamente en empresas relacionadas con el sector de cuidados de la salud, que incluye los sub-sectores biotecnológico, farmacéutico, equipos médicos, gestión de la salud, cosmética, así como en empresas de servicios, distribución, suministros, instalaciones o herramientas vinculados a dichos sectores, todo ello sin límite en términos de distribución geográfica ni capitalización, por lo que se podrá invertir en compañías de baja, mediana y elevada capitalización bursátil. El resto se invertirá en activos de renta fija pública/privada (incluyendo depósitos e instrumentos del mercado monetario cotizados o no, líquidos) sin predeterminación por tipo de emisor (público/privado), divisas, sectores, duración media de la cartera de renta fija, capitalización y rating emisión/emisor (pudiendo estar la totalidad de la cartera en renta fija de baja calidad) lo que, junto con las inversiones en compañías de baja capitalización bursátil, puede influir negativamente en la liquidez del fondo. La exposición a riesgo divisa será de 0-100% de la exposición total."

Operativa en instrumentos derivados

La metodología aplicada para calcular la exposición total al riesgo de mercado es el método del compromiso

Una información más detallada sobre la política de inversión del Compartimento se puede encontrar en su folleto informativo.

Divisa de denominación EUR

2. Datos económicos

	Periodo actual	Periodo anterior	2021	2020
Índice de rotación de la cartera	0,00	0,00	0,00	0,00
Rentabilidad media de la liquidez (% anualizado)	-0,39	-0,32	-0,36	-0,40

Nota: El período se refiere al trimestre o semestre, según sea el caso. En el caso de IIC cuyo valor liquidativo no se determine diariamente, éste dato y el de patrimonio se refieren a los últimos disponibles

2.1.a) Datos generales.

Cuando no exista información disponible las correspondientes celdas aparecerán en blanco

CLASE	Nº de participaciones		Nº de partícipes		Divisa	Beneficios brutos distribuidos por participación		Inversión mínima	Distribuye dividendos
	Periodo actual	Periodo anterior	Periodo actual	Periodo anterior		Periodo actual	Periodo anterior		
CLASE I	267.584,54	12.761,67	43	11	EUR	0,00	0,00		NO
CLASE R	1.221.153,7 2	1.012.904,8 5	2.320	1.512	EUR	0,00	0,00	10	NO

Patrimonio (en miles)

CLASE	Divisa	Al final del periodo	Diciembre 2020	Diciembre 20__	Diciembre 20__
CLASE I	EUR	3.516			
CLASE R	EUR	15.845	6.478		

Valor liquidativo de la participación (*)

CLASE	Divisa	Al final del periodo	Diciembre 2020	Diciembre 20__	Diciembre 20__
CLASE I	EUR	13,1416			
CLASE R	EUR	12,9753	10,2924		

(*)El valor liquidativo y, por tanto, su rentabilidad no recogen el efecto derivado del cargo individual al partícipe de la comisión de gestión sobre resultados:

Comisiones aplicadas en el período, sobre patrimonio medio

CLASE	Sist. Imputac.	Comisión de gestión						Base de cálculo	Comisión de depositario		
		% efectivamente cobrado							% efectivamente cobrado		Base de cálculo
		Periodo			Acumulada				Periodo	Acumulada	
		s/patrimonio	s/resultados	Total	s/patrimonio	s/resultados	Total				
CLASE I		0,43	0,00	0,43	0,57	0,00	0,57	patrimonio	0,05	0,07	Patrimonio
CLASE R		0,76	0,00	0,76	1,50	0,00	1,45	patrimonio	0,05	0,10	Patrimonio

2.2 Comportamiento

Cuando no exista información disponible las correspondientes celdas aparecerán en blanco

A) Individual CLASE I .Divisa EUR

Rentabilidad (% sin anualizar)	Acumulado año t actual	Trimestral				Anual			
		Último trim (0)	Trim-1	Trim-2	Trim-3	Año t-1	Año t-2	Año t-3	Año t-5
Rentabilidad IIC		8,03	3,27						
Rentabilidad índice referencia		10,68	3,36						
Correlación		0,90	0,90						

Rentabilidades extremas (i)	Trimestre actual		Último año		Últimos 3 años	
	%	Fecha	%	Fecha	%	Fecha
Rentabilidad mínima (%)	-1,91	26-11-2021				
Rentabilidad máxima (%)	2,12	07-12-2021				

(i) Sólo se informa para las clases con una antigüedad mínima del periodo solicitado y siempre que no se haya modificado su vocación inversora

Se refiere a las rentabilidades máximas y mínimas entre dos valores liquidativos consecutivos.

La periodicidad de cálculo del valor liquidativo es *diaria*

Recuerde que rentabilidades pasadas no presuponen rentabilidades futuras. Sólo se informa si se ha mantenido una política de inversión homogénea en el período.

Medidas de riesgo (%)	Acumulado año t actual	Trimestral				Anual			
		Último trim (0)	Trim-1	Trim-2	Trim-3	Año t-1	Año t-2	Año t-3	Año t-5
Volatilidad(ii) de:									
Valor liquidativo		12,15	9,61						
Ibex-35		18,30	16,21						
Letra Tesoro 1 año		0,24	0,28						
BENCHMARK RENTA 4 MEGATENDENCIAS/SALUD, INNOVACIÓN		10,63	9,86						
VaR histórico del valor liquidativo(iii)									

(ii) Volatilidad histórica: Indica el riesgo de un valor en un periodo, a mayor volatilidad mayor riesgo. A modo comparativo se ofrece la volatilidad de distintas referencias. Sólo se informa de la volatilidad para los períodos con política de inversión homogénea.

(iii) VaR histórico del valor liquidativo: Indica lo máximo que se puede perder, con un nivel de confianza del 99%, en el plazo de 1 mes, si se repitiese el comportamiento de la IIC de los últimos 5 años. El dato es a finales del periodo de referencia.

Gastos (% s/ patrimonio medio)	Acumulado 2021	Trimestral				Anual			
		Último trim (0)	Trim-1	Trim-2	Trim-3	Año t-1	Año t-2	Año t-3	Año t-5
Ratio total de gastos (iv)	1,20	0,26	0,25	0,16					

(iv) Incluye los gastos directos soportados en el periodo de referencia: comisión de gestión sobre patrimonio, comisión de depositario, auditoría, servicios bancarios (salvo gastos de financiación), y resto de gastos de gestión corriente, en términos de porcentaje sobre patrimonio medio del periodo. En el caso de fondos/compartimentos que invierten más de un 10% de su patrimonio en otras IIC este ratio incluye, de forma adicional al anterior, los gastos soportados indirectamente, derivados de esas inversiones, que incluyen las comisiones de suscripción y reembolso. Este ratio no incluye la comisión de gestión sobre resultados ni los costes de transacción por la compraventa de valores.

En el caso de inversiones en IIC que no calculan su ratio de gastos, éste se ha estimado para incorporarlo en el ratio de gastos.

Evolución del valor liquidativo últimos 5 años

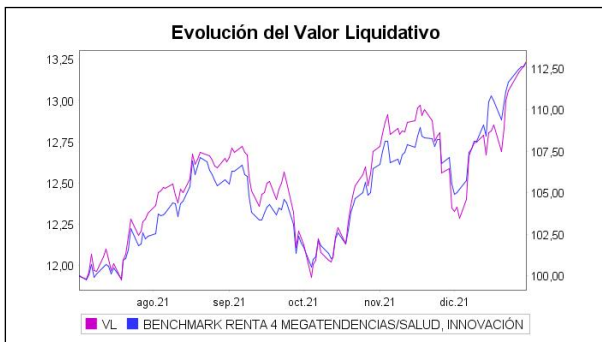

Rentabilidad semestral de los últimos 5 años

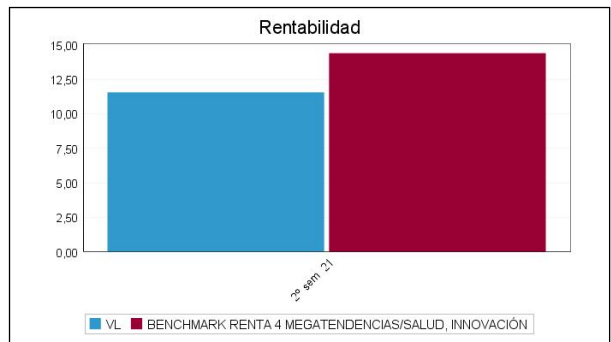

A) Individual CLASE R .Divisa EUR

Rentabilidad (% sin anualizar)	Acumulado 2021	Trimestral				Anual			
		Último trim (0)	Trim-1	Trim-2	Trim-3	Año t-1	Año t-2	Año t-3	Año t-5
Rentabilidad IIC	26,07	7,85	3,11	9,67	3,37				
Rentabilidad índice referencia	29,74	10,68	3,36	8,15	4,86				
Correlación	0,90	0,90	0,91	0,91	0,93				

Rentabilidades extremas (i)	Trimestre actual		Último año		Últimos 3 años	
	%	Fecha	%	Fecha	%	Fecha
Rentabilidad mínima (%)	-1,91	26-11-2021	-1,91	26-11-2021		
Rentabilidad máxima (%)	2,11	07-12-2021	2,11	07-12-2021		

(i) Sólo se informa para las clases con una antigüedad mínima del periodo solicitado y siempre que no se haya modificado su vocación inversora

Se refiere a las rentabilidades máximas y mínimas entre dos valores liquidativos consecutivos.

La periodicidad de cálculo del valor liquidativo es *diaria*

Recuerde que rentabilidades pasadas no presuponen rentabilidades futuras. Sólo se informa si se ha mantenido una política de inversión homogénea en el período.

Medidas de riesgo (%)	Acumulado 2021	Trimestral				Anual			
		Último trim (0)	Trim-1	Trim-2	Trim-3	Año t-1	Año t-2	Año t-3	Año t-5
Volatilidad(ii) de:									
Valor liquidativo	10,81	12,15	9,61	8,60	12,53				
Ibex-35	16,25	18,30	16,21	13,98	16,53				
Letra Tesoro 1 año	0,27	0,24	0,28	0,18	0,36				
BENCHMARK RENTA 4 MEGATENDENCIAS/SALUD, INNOVACIÓN	10,75	10,63	9,86	9,59	12,85				
VaR histórico del valor liquidativo(iii)	8,51	8,51	8,71	8,97	9,75				

(ii) Volatilidad histórica: Indica el riesgo de un valor en un periodo, a mayor volatilidad mayor riesgo. A modo comparativo se ofrece la volatilidad de distintas referencias. Sólo se informa de la volatilidad para los períodos con política de inversión homogénea.

(iii) VaR histórico del valor liquidativo: Indica lo máximo que se puede perder, con un nivel de confianza del 99%, en el plazo de 1 mes, si se repitiese el comportamiento de la IIC de los últimos 5 años. El dato es a finales del periodo de referencia.

Gastos (% s/ patrimonio medio)	Acumulado 2021	Trimestral				Anual			
		Último trim (0)	Trim-1	Trim-2	Trim-3	2020	Año t-2	Año t-3	Año t-5
Ratio total de gastos (iv)	1,68	0,42	0,42	0,41	0,42	1,77			

(iv) Incluye los gastos directos soportados en el periodo de referencia: comisión de gestión sobre patrimonio, comisión de depositario, auditoría, servicios bancarios (salvo gastos de financiación), y resto de gastos de gestión corriente, en términos de porcentaje sobre patrimonio medio del periodo. En el caso de fondos/compartimentos que invierten más de un 10% de su patrimonio en otras IIC este ratio incluye, de forma adicional al anterior, los gastos soportados indirectamente, derivados de esas inversiones, que incluyen las comisiones de suscripción y reembolso. Este ratio no incluye la comisión de gestión sobre resultados ni los costes de transacción por la compraventa de valores.

En el caso de inversiones en IIC que no calculan su ratio de gastos, éste se ha estimado para incorporarlo en el ratio de gastos.

Evolución del valor liquidativo últimos 5 años

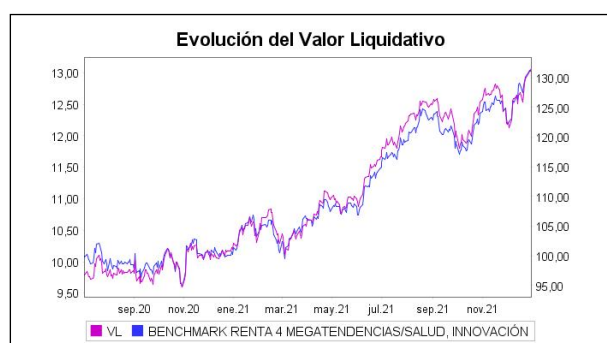

Rentabilidad semestral de los últimos 5 años

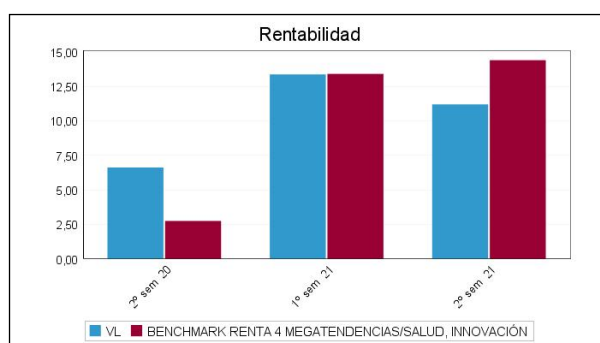

B) Comparativa

Durante el periodo de referencia, la rentabilidad media en el periodo de referencia de los fondos gestionados por la Sociedad Gestora se presenta en el cuadro adjunto. Los fondos se agrupan según su vocación inversora.

Vocación inversora	Patrimonio gestionado* (miles de euros)	Nº de partícipes*	Rentabilidad Semestral media**
Renta Fija Euro	1.418.398	69.532	-0,14
Renta Fija Internacional	5.191	138	0,21
Renta Fija Mixta Euro	10.408	1.035	-1,03
Renta Fija Mixta Internacional	19.387	781	-0,40
Renta Variable Mixta Euro	6.540	108	1,68
Renta Variable Mixta Internacional	43.395	1.181	4,46
Renta Variable Euro	198.849	11.404	4,17
Renta Variable Internacional	395.341	32.625	5,92
IIC de Gestión Pasiva	0	0	0,00
Garantizado de Rendimiento Fijo	0	0	0,00
Garantizado de Rendimiento Variable	0	0	0,00
De Garantía Parcial	0	0	0,00
Retorno Absoluto	623.197	19.666	-0,53
Global	544.671	18.074	-0,01
FMM a Corto Plazo de Valor Liquidativo Variable	0	0	0,00
FMM a Corto Plazo de Valor Liq. Constante de Deuda Pública	0	0	0,00
FMM a Corto Plazo de Valor Liquidativo de Baja Volatilidad	0	0	0,00
FMM Estándar de Valor Liquidativo Variable	0	0	0,00
Renta Fija Euro Corto Plazo	251.205	7.001	-0,18
IIC que Replica un Índice	0	0	0,00

Vocación inversora	Patrimonio gestionado* (miles de euros)	Nº de partícipes*	Rentabilidad Semestral media**
IIC con Objetivo Concreto de Rentabilidad No Garantizado	0	0	0,00
Total fondos	3.516.582	161.545	0,79

*Medias.

**Rentabilidad media ponderada por patrimonio medio de cada FI en el periodo

2.3 Distribución del patrimonio al cierre del período (Importes en miles de EUR)

Distribución del patrimonio	Fin período actual		Fin período anterior	
	Importe	% sobre patrimonio	Importe	% sobre patrimonio
(+) INVERSIONES FINANCIERAS	18.583	95,98	11.044	92,27
* Cartera interior	249	1,29	212	1,77
* Cartera exterior	18.334	94,70	10.832	90,50
* Intereses de la cartera de inversión	0	0,00	0	0,00
* Inversiones dudosas, morosas o en litigio	0	0,00	0	0,00
(+) LIQUIDEZ (TESORERÍA)	836	4,32	960	8,02
(+/-) RESTO	-58	-0,30	-34	-0,28
TOTAL PATRIMONIO	19.361	100,00 %	11.969	100,00 %

Notas:

El período se refiere al trimestre o semestre, según sea el caso.

Las inversiones financieras se informan a valor e estimado de realización.

2.4 Estado de variación patrimonial

	% sobre patrimonio medio			% variación respecto fin periodo anterior
	Variación del período actual	Variación del periodo anterior	Variación acumulada anual	
PATRIMONIO FIN PERIODO ANTERIOR (miles de EUR)	11.969	6.478	6.478	
± Suscripciones/ reembolsos (neto)	37,36	47,61	82,46	35,98
- Beneficios brutos distribuidos	0,00	0,00	0,00	0,00
± Rendimientos netos	10,24	13,70	23,09	29,63
(+) Rendimientos de gestión	11,20	14,81	25,13	31,16
+ Intereses	-0,02	-0,01	-0,03	125,24
+ Dividendos	0,36	0,77	1,03	-17,80
± Resultados en renta fija (realizadas o no)	0,00	0,00	0,00	0,00
± Resultados en renta variable (realizadas o no)	10,88	14,10	24,19	33,76
± Resultados en depósitos (realizadas o no)	0,00	0,00	0,00	0,00
± Resultado en derivados (realizadas o no)	-0,06	-0,03	-0,10	178,75
± Resultado en IIC (realizados o no)	-0,09	-0,09	-0,18	81,50
± Otros resultados	0,13	0,07	0,22	228,96
± Otros rendimientos	0,00	0,00	0,00	-96,28
(-) Gastos repercutidos	-0,97	-1,11	-2,05	51,56
- Comisión de gestión	-0,71	-0,74	-1,45	66,51
- Comisión de depositario	-0,05	-0,05	-0,10	76,10
- Gastos por servicios exteriores	-0,03	-0,03	-0,06	81,21
- Otros gastos de gestión corriente	-0,01	-0,02	-0,02	-40,40
- Otros gastos repercutidos	-0,17	-0,27	-0,42	7,85
(+) Ingresos	0,01	0,00	0,01	0,00
+ Comisiones de descuento a favor de la IIC	0,00	0,00	0,00	0,00
+ Comisiones retrocedidas	0,00	0,00	0,00	0,00
+ Otros ingresos	0,01	0,00	0,01	1.029,79
PATRIMONIO FIN PERIODO ACTUAL (miles de EUR)	19.361	11.969	19.361	

Nota: El período se refiere al trimestre o semestre, según sea el caso.

3. Inversiones financieras

3.1 Inversiones financieras a valor estimado de realización (en miles de EUR) y en porcentaje sobre el patrimonio, al cierre del periodo

Descripción de la inversión y emisor	Periodo actual		Periodo anterior	
	Valor de mercado	%	Valor de mercado	%
TOTAL RENTA FIJA COTIZADA	0	0,00	0	0,00
TOTAL RENTA FIJA NO COTIZADA	0	0,00	0	0,00
TOTAL RF PENDIENTE ADMISION A COTIZACION	0	0,00	0	0,00
TOTAL ADQUISICIÓN TEMPORAL DE ACTIVOS	0	0,00	0	0,00
TOTAL RENTA FIJA	0	0,00	0	0,00
TOTAL RV COTIZADA	249	1,29	212	1,77
TOTAL RV NO COTIZADA	0	0,00	0	0,00
TOTAL RV PENDIENTE ADMISIÓN A COTIZACIÓN	0	0,00	0	0,00
TOTAL RENTA VARIABLE	249	1,29	212	1,77
TOTAL IIC	0	0,00	0	0,00
TOTAL DEPÓSITOS	0	0,00	0	0,00
TOTAL ENTIDADES DE CAPITAL RIESGO + otros	0	0,00	0	0,00
TOTAL INVERSIONES FINANCIERAS INTERIOR	249	1,29	212	1,77
TOTAL RENTA FIJA COTIZADA	0	0,00	0	0,00
TOTAL RENTA FIJA NO COTIZADA	0	0,00	0	0,00
TOTAL RF PENDIENTE ADMISION A COTIZACION	0	0,00	0	0,00
TOTAL ADQUISICIÓN TEMPORAL DE ACTIVOS	0	0,00	0	0,00
TOTAL RENTA FIJA	0	0,00	0	0,00
TOTAL RV COTIZADA	18.109	93,53	10.569	88,29
TOTAL RV NO COTIZADA	0	0,00	0	0,00
TOTAL RV PENDIENTE ADMISIÓN A COTIZACIÓN	0	0,00	0	0,00
TOTAL RENTA VARIABLE	18.109	93,53	10.569	88,29
TOTAL IIC	225	1,17	263	2,19
TOTAL DEPÓSITOS	0	0,00	0	0,00
TOTAL ENTIDADES DE CAPITAL RIESGO + otros	0	0,00	0	0,00
TOTAL INVERSIONES FINANCIERAS EXTERIOR	18.334	94,70	10.832	90,48
TOTAL INVERSIONES FINANCIERAS	18.583	95,99	11.044	92,25

Notas: El período se refiere al final del trimestre o semestre, según sea el caso.

Los productos estructurados suponen un 0,00% de la cartera de inversiones financieras del fondo o compartimento.

3.2 Distribución de las inversiones financieras, al cierre del período: Porcentaje respecto al patrimonio total

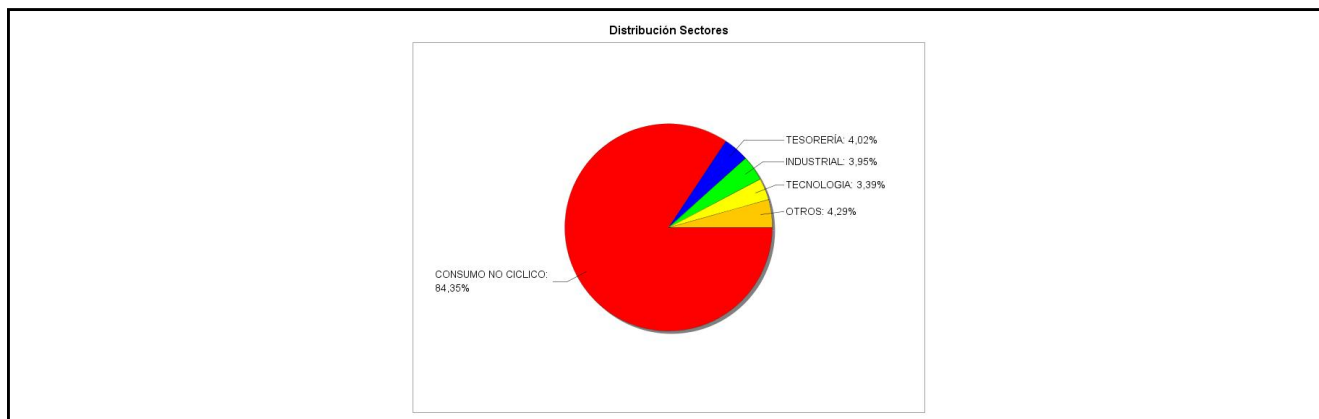

3.3 Operativa en derivados. Resumen de las posiciones abiertas al cierre del periodo (importes en miles de EUR)

No existen posiciones abiertas en instrumentos financieros derivados al cierre del periodo.

4. Hechos relevantes

	SI	NO
a. Suspensión temporal de suscripciones/reembolsos		X
b. Reanudación de suscripciones/reembolsos		X
c. Reembolso de patrimonio significativo		X

	SI	NO
d. Endeudamiento superior al 5% del patrimonio		X
e. Sustitución de la sociedad gestora		X
f. Sustitución de la entidad depositaria		X
g. Cambio de control de la sociedad gestora		X
h. Cambio en elementos esenciales del folleto informativo		X
i. Autorización del proceso de fusión		X
j. Otros hechos relevantes		X

5. Anexo explicativo de hechos relevantes

No aplicable.

6. Operaciones vinculadas y otras informaciones

	SI	NO
a. Partícipes significativos en el patrimonio del fondo (porcentaje superior al 20%)		X
b. Modificaciones de escasa relevancia en el Reglamento		X
c. Gestora y el depositario son del mismo grupo (según artículo 4 de la LMV)	X	
d. Se han realizado operaciones de adquisición y venta de valores en los que el depositario ha actuado como vendedor o comprador, respectivamente	X	
e. Se han adquirido valores o instrumentos financieros emitidos o avalados por alguna entidad del grupo de la gestora o depositario, o alguno de éstos ha actuado como colocador, asegurador, director o asesor, o se han prestado valores a entidades vinculadas.		X
f. Se han adquirido valores o instrumentos financieros cuya contrapartida ha sido otra una entidad del grupo de la gestora o depositario, u otra IIC gestionada por la misma gestora u otra gestora del grupo.		X
g. Se han percibido ingresos por entidades del grupo de la gestora que tienen como origen comisiones o gastos satisfechos por la IIC.	X	
h. Otras informaciones u operaciones vinculadas	X	

7. Anexo explicativo sobre operaciones vinculadas y otras informaciones

c) Gestora y depositario pertenecen al grupo Renta 4. Pueden existir operaciones vinculadas repetitivas y sometidas a un procedimiento de autorización simplificado, relativas a compraventa de Divisas y/o Repos de Deuda Pública, que realiza la Gestora con el Depositario. d) El importe de las operaciones de compra en las que el depositario ha actuado como vendedor es 3.820.486,36 euros, suponiendo un 24,67%. El importe de las operaciones de venta en las que el depositario ha actuado como comprador es 3.820.961,37 euros, suponiendo un 24,68%.

g) Las comisiones de intermediación percibidas por entidades del grupo han sido de 7.514,82 euros, lo que supone un 0,05%.

Las comisiones de liquidación percibidas por entidades del grupo han sido de 5.419,58 euros, lo que supone un 0,04%.

La comisión de depositaria percibida por entidades del grupo ha sido de 7.081,34 euros, lo que supone un 0,05%. Ya informado en el Apartado 2 del presente informe.

Las cantidades percibidas por las entidades del grupo en concepto de otros pagos han sido 3.777,69, lo que supone un 0,02%.

h) El fondo ha realizado otras operaciones vinculadas por importe de 7.523.223,65 euros, suponiendo un 48,59%.

Nota: El período de las operaciones relacionadas corresponde al del Informe, y los porcentajes se refieren al Patrimonio Medio de la IIC en el periodo de referencia.

8. Información y advertencias a instancia de la CNMV

No aplicable.

9. Anexo explicativo del informe periódico

1. SITUACIÓN DE LOS MERCADOS Y EVOLUCIÓN DEL FONDO.

a. Visión de la gestora sobre la situación de los mercados.

Dos años después de que apareciera el coronavirus, el mundo sigue buscando una salida de la pandemia. A pesar de esta situación y de las nuevas variantes, el año 2021 ha sido muy positivo para el inversor, especialmente en activos de riesgo.

La renta variable global se ha revalorizado a tasas de doble dígito en 2021. En el caso del S&P estadounidense, un 26,9%, hasta alcanzar nuevos máximos históricos (en 2021 ha marcado 70 máximos, casi igualando el récord de 77 logrados en 1995) y en los últimos 3 años ha subido un 90%, que supone la mayor revalorización trianual desde 1997-99. Tecnología lógicamente ha participado en el "rally", con el Nasdaq subiendo en 2021 un 26,6% (+157% en últimos 3 años).

En Europa, el Stoxx 600 se ha revalorizado un +22% (EuroStoxx 50 +21%), con el mejor comportamiento en bancos (+34%), tecnología (+34%) y media (+32%). Ocio y viajes, que a finales de mayo era uno de los mejores sectores (+24% entonces), ha cerrado con un 3,5% al alza, afectado por las variantes del Covid de finales de año, siendo el peor sector, junto a "utilities" (+5%) y alimentación/cuidado personal (+7%). Dentro de Europa, el mejor comportamiento se ha visto en el CAC 40 (+29%), OMX sueco (+29%), AEX holandés (+28%) y MIB italiano (+23%). El Ibex 35 cerró en positivo pero muy por debajo de la media, con un +8%. Los mejores mercados globales, en moneda local, han sido Mongolia (+130%), Sri Lanka (+80%) y Abu Dhabi (+68%). Con rentabilidades positivas, pero de dígito simple bajo, han cerrado el Nikkei (+4,9%) y Shanghai Index (+4,2%). Los peores, Hong Kong (-14%, donde han pesado algunas empresas chinas como Alibaba o Tencent), Brasil (-12%) y Malta (-6%).

Las subidas en renta variable se han apoyado en la fuerte recuperación de los beneficios empresariales (>60%, desde una base deprimida), con revisiones al alza significativas de las estimaciones frente a lo que se estimaba en dic-20. No ha habido expansión de múltiplos, al contrario, ha habido contracción, tanto en Estados Unidos como en Europa.

Desde un punto de vista macro, la recuperación económica global continúa adelante, aunque algo más moderada de lo previsto hace meses. El momento álgido del ciclo ya ha quedado atrás, y en la actualidad (atendiendo a los PMIs por sectores y áreas), se está observando una moderación de la actividad tras el fuerte rebote inicial. La pandemia y las nuevas variantes sigue siendo uno de los principales riesgos para la continuidad de la expansión económica, si bien la vacunación masiva reduce considerablemente la presión sanitaria.

Por su parte, las tensiones en la oferta continúan, atendiendo a cifras de comercio global, problemas en cadena de suministro, costes logísticos de transporte marítimo, etc. Por regiones, en Estados Unidos, los indicadores de manufacturas están mostrando algo de desaceleración, mientras siguen presentes las tensiones en la oferta. La inflación sigue en niveles elevados, recogiendo la recuperación sólida de demanda (reapertura económica) unido a problemas de oferta (cuellos de botella, costes energéticos), y es previsible que se mantengan todavía unos meses.

Respecto a la Renta Fija, el ejercicio 2021 ha sido un ejercicio de recuperación de las curvas de tipos de interés, tanto por la mejora de los indicadores económicos una vez que la vacunación de la población ha permitido ir reabriendo las economías, como por el repunte de la inflación, algo que inicialmente ya se esperaba, por los efectos base de la caída de precios en 2020, pero que ha probado ser más persistente de lo esperado. En este escenario, los bancos centrales se han dado la vuelta al final del ejercicio y ya han comenzado o se han preparado para comenzar a retirar los fuertes programas

de estímulo monetario que implementaron a raíz del parón económico ocasionado en 2020 por las medidas para intentar contener la pandemia de Covid.

Ya en los primeros meses del año, las curvas de tipos de EEUU y Alemania repuntaron con fuerza, especialmente en los tramos más a largo plazo, lo que supuso un fuerte incremento de sus pendientes, debido a que las vacunas contra el Covid hacían vislumbrar el inicio de la recuperación económica, así como a cierto temor de que los estímulos fiscales de la Administración Biden fueran a recalentar demasiado la economía y derivar en un repunte de la inflación por encima de lo esperado, lo que tuvo su reflejo en un movimiento al alza de la curva americana mucho más rápido que el de la europea. Posteriormente, cierta disipación de los temores de inflación y un repunte de los contagios por Covid hicieron que las curvas de tipos volvieran a descender, aplanándose hasta tocar mínimos en julio. Posteriormente, los tipos de la deuda pública volvieron a repuntar al alza, en un contexto ya de verificación de que se iba a producir la retirada de estímulos por parte de los bancos centrales, y con la inflación sorprendiendo al alza, pero no por los fuertes estímulos fiscales en EEUU, que se han visto reducidos, sino por las fuertes disrupciones que hay en las cadenas de suministro y, en el caso europeo, además por el fuerte encarecimiento que están registrando los precios de la energía en Europa. El adelanto ya de próximas subidas de tipos en 2022 en EEUU y Reino Unido, se ha reflejado en el repunte de la parte corta de la curva de estos países en los últimos meses del año, con un aplanamiento de las curvas en los tramos más largos.

Las primas de riesgo de la deuda periférica (Italia, España, Portugal, Grecia) se mantuvieron más o menos contenidas a lo largo del ejercicio, gracias al fuerte programa de compra de activos que está llevando a cabo el Banco Central Europeo (BCE), salvo cierto repunte de las primas italiana y griega en los últimos dos meses del año, en anticipación a la fuerte reducción de dicho programa en 2022. Igualmente, en un escenario con tipos muy bajos y pocas alternativas de inversión y en el que la búsqueda de rentabilidad ha sido una tónica dominante, los spreads de crédito (diferencial de rentabilidad del crédito con la deuda pública) se han mantenido muy contenidos y muy cerca de niveles mínimos.

En lo que se refiere a política monetaria, de entre los grandes bancos centrales de Occidente, el Banco Central Europeo (BCE) sigue siendo el que mantiene una política más expansiva, aunque ya ha comenzado a dar sus primeros pasos en la retirada de estímulos. Así, en la reunión de diciembre el BCE aprobó un detallado plan para la retirada de su programa de compras de emergencia (PEPP). Éste terminará en marzo de 2022, tal y como se esperaba, aunque ya comenzará a reducirse en el primer trimestre, algo no estaba contemplado por los mercados. Para evitar que su finalización sea abrupta, el BCE aprobó un incremento del programa “estándar”, el APP, en el segundo trimestre hasta \$ 40.000 millones mensuales, para retroceder hasta \$ 30.000 millones en el tercero y volver a su tamaño original de \$ 20.000 millones en el cuarto. Por tanto, una reducción de las compras de activos por parte del banco central más agresiva de lo que estaban descontando los mercados –el PEPP es flexible y no tiene una cantidad fija de compras mensual, pero rondaba los EUR 70.000 millones en cada uno de los últimos meses. El BCE se dejó, no obstante, cierta flexibilidad: i) en primer lugar, para reactivar el PEPP si así lo considera necesario y, además, ii) para llevar a cabo las reinversiones de los vencimientos de los bonos comprados por el PEPP que vayan aconteciendo, reinversiones que, además, se mantienen un año más, hasta 2024. Esto le permitirá conservar cierto margen de maniobra frente a un programa APP mucho más rígido, pudiendo adquirir más bonos de la periferia ante un potencial repunte de las primas de riesgo, al igual que seguir comprando bonos griegos, que no son elegibles para el APP al no tener todavía un rating equivalente a Grado de Inversión. Por tanto, una reducción significativa de la compra de bonos por parte del BCE, lo que hará que la deuda periférica cuente, en principio, con menos apoyo, pero con la suficiente flexibilidad para evitar un incremento descontrolado de las primas de riesgo de estos países. En cuanto a posibles subidas de tipos, no se esperan movimientos por parte del BCE hasta al menos finales de 2023.

Más adelantada en su retirada de estímulos está la Reserva Federal (Fed) estadounidense –en línea con la recuperación más rápida que esta economía, más flexible que la europea, ha registrado. Así, la Fed comenzó ya en noviembre la reducción de su programa de compras, reducción que se vio de nuevo acelerada en diciembre, ante la persistente inflación, con lo que se espera que el programa quede finalizado en marzo de 2022. Además, la Fed ya adelanta en sus previsiones tres subidas de tipos (de 25 puntos básicos cada una) en 2022, otras tres en 2023 y dos más en 2024.

Todavía más hawkish (restrictivo) está el Banco de Inglaterra (BoE), que en diciembre ya subió sus tipos de interés de referencia en 15 puntos básicos, hasta el 0,25% en respuesta a la elevada inflación, en un entorno en el que, además de las disrupciones de las cadenas de suministros y los altos costes energéticos, la escasez de mano de obra en el país está creando presiones inflacionistas adicionales. Se esperan dos nuevas subidas en 2022.

En los mercados de materias primas, el precio del crudo (Brent) ha subido un 52% en 2021 (a 79 USD/barril), al igual que

otros materiales como el aluminio (+42%) y en menor medida, cobre (+26%) o níquel (+24%). La excepción de las materias primas se encuentra en el oro (-4%) y la plata (-12,6%), que en el 2020 tuvieron un buen comportamiento actuando como activo refugio. Por lo que respecta al mercado de divisas, en 2021 el euro se ha depreciado un 7% frente al dólar (a 1,13 USD/EUR) y un 6% frente a la libra (a 0,84 GBP/EUR), y las divisas emergentes se han depreciado ante un USD más fuerte.

b. Decisiones generales de inversión adoptadas.

A lo largo de la segunda mitad de año hemos ido aumentando de forma progresiva la exposición a renta variable desde niveles de 92.50% a cierre del primer semestre, hasta finalizar en niveles cercanos al 97%.

El posicionamiento general de la cartera no ha sufrido apenas modificaciones, sobreponderando los segmentos de tecnología médica frente a farma tradicional, y reduciendo exposición al segmento auditivo y de biotecnología.

c. Índice de referencia.

La gestión toma como referencia la rentabilidad del índice MSCI World Health Care Net Total Return EUR Index, en euros. Este índice se utiliza en términos meramente informativos o comparativos.

La rentabilidad del fondo a cierre de año ha sido de 27,8869 en comparación con la rentabilidad de la Letra del Tesoro a 1 año, que ha sido de -0,10%

d. Evolución del patrimonio, partícipes, rentabilidad y gastos de la IIC.

CLASE I

El patrimonio del fondo se sitúa en 3,52 millones de euros a fin del periodo frente a 0,15 millones de euros a fin del periodo anterior.

El número de partícipes ha aumentado a lo largo del periodo, pasando de 11 a 43.

La rentabilidad obtenida por el fondo a fin del periodo se sitúa en 8,03% frente al 3,27% a fin del periodo anterior.

Los gastos soportados por el fondo han sido 0,26% del patrimonio durante el periodo frente al 0,16% del periodo anterior.

El valor liquidativo del fondo se sitúa en 13,142 a fin del periodo frente a 11,78 a fin del periodo anterior.

CLASE R

El patrimonio del fondo se sitúa en 15,84 millones de euros a fin del periodo frente a 11,82 millones de euros a fin del periodo anterior.

El número de partícipes ha aumentado a lo largo del periodo, pasando de 1512 a 2320.

La rentabilidad obtenida por el fondo a fin del periodo se sitúa en 7,85% frente al 9,67% a fin del periodo anterior.

Los gastos soportados por el fondo han sido 0,42% del patrimonio durante el periodo frente al 0,41% del periodo anterior.

Durante el periodo, la volatilidad del fondo es de 12,15% frente al 8,6% del periodo anterior.

El valor liquidativo del fondo se sitúa en 12,975 a fin del periodo frente a 11,669 a fin del periodo anterior.

e. Rendimientos del fondo en comparación con el resto de fondos de la gestora.

CLASE I

La rentabilidad de 8,03% obtenida por el fondo a lo largo del periodo frente al 3,27% del periodo anterior, le situa por encima de la rentabilidad media obtenida

por los fondos de la misma vocación inversora (RENTA VARIABLE INTERNACIONAL) pertenecientes a la gestora, que es de 5,92%

CLASE R

La rentabilidad de 7,85% obtenida por el fondo a lo largo del periodo frente al 9,67% del periodo anterior, le sitúa por encima de la rentabilidad media obtenida por los fondos de la misma vocación inversora (RENTA VARIABLE INTERNACIONAL) pertenecientes a la gestora, que es de 5,92%

2. INFORMACIÓN SOBRE LAS INVERSIONES.

a. Inversiones concretas realizadas durante el periodo.

En términos generales la composición de la cartera no ha sufrido modificaciones relevantes, ha medida que hemos visto oportunidades. Hemos ido incrementando las posiciones ya existentes en aquellos valores que por fundamentales entran dentro de la filosofía de inversión del fondo. Entre ellos, reforzamos las posiciones en Intuitive Surgical, Edwards LifeSciences, compañías de life sciences and tools como Sartorius, Thermo Fisher o Biomerieux.

Como movimientos más relevantes, destacar la venta de algunas posiciones como Becton Dickinson, Sonova y Demant. Por otro lado, hemos incorporado en este periodo Air Liquide (gases de uso hospitalario), Cooper Companies (con una doble vertiente en su negocio: oftalmología y fertilidad) y Sartorius Stedim Biotech (como refuerzo de la exposición a aprovisionamiento de la cadena de producción en el segmento biofarmacéutico).

Seguimos con una mayor exposición a mercado americano, por lo que asumimos mayor riesgo de divisa dólar, contando además con inversiones en divisas distintas del euro como yen japonés, franco suizo, corona sueca o corona danesa.

b. Operativa de préstamo de valores.

c. Operativa en derivados y adquisición temporal de activos.

N/A

d. Otra información sobre inversiones.

N/A

3. EVOLUCIÓN DEL OBJETIVO CONCRETO DE RENTABILIDAD.

CLASE I

La rentabilidad de 8,03% sitúa al fondo por debajo de la rentabilidad media obtenida por su Índice Benchmark, que es de 10,68%

CLASE R

La rentabilidad de 7,85% sitúa al fondo por debajo de la rentabilidad media obtenida por su Índice Benchmark, que es de 10,68%

4. RIESGO ASUMIDO POR EL FONDO.

El fondo cierra el año con una volatilidad de 10.40, en comparación con la volatilidad de los índices en el mismo periodo que es de 16.37 para el Ibex 35, 15.91 para el Eurostoxx, y 12.40 el S&P. El Ratio Sharpe a cierre del periodo es de 2.48. El ratio Sortino es de 2.09 mientras que el Downside Risk es 8.67.

5. EJERCICIO DERECHOS POLITICOS.

En cuanto a los derechos políticos inherentes a los valores integrados en la IIC gestionada por Renta 4 Gestora S.A., S.G.I.I.C, ejerce los derechos políticos (asistencia, delegación o voto) inherentes a los valores, cuando su IIC bajo gestión tiene una participación que represente un porcentaje igual o superior al 1% del capital social o cuando la gestora, de conformidad con la política de ejercicio de derechos de voto, lo considere relevante o cuando existan derechos económicos a favor de accionistas, tales como prima de asistencia a juntas que se ejercerá siempre.

En caso de ejercicio, el sentido del voto será, en general, a favor de las propuestas del Consejo de Administración, salvo que los acuerdos a debate impliquen una modificación en la gestión de la sociedad emisora, contraria a la decisión que motivó la inversión en la Compañía.

6. INFORMACIÓN Y ADVERTENCIAS CNMV.

JUNTA GENERAL DE ACCIONISTAS

- Durante el periodo la IIC no ha asistido a ninguna Junta General de Accionistas, por considerar que su participación en

las mismas no es relevante en la defensa de los derechos de los partícipes.

REMUNERACION DE LA TESORERIA

- La remuneración de la cuenta corriente en el depositario es de -0,50%.

7. ENTIDADES BENEFICIARIAS DEL FONDO SOLIDARIO E IMPORTE CEDIDO A LAS MISMAS.

8. COSTES DERIVADOS DEL SERVICIO DE ANÁLISIS.

El coste de análisis asociado al fondo RENTA 4 MEGATENDENCIAS SALUD, INNOVACIÓN Y BIOTECNOLOGÍA MÉDICA para el segundo semestre de 2021 es de 4277.48€, siendo el total anual 8554.94 €, que representa un 0.113% sobre el patrimonio.

9. COMPARTIMENTOS DE PROPÓSITO ESPECIAL (SIDE POCKETS).

10. PERSPECTIVAS DE MERCADO Y ACTUACIÓN PREVISIBLE DEL FONDO.

Esperamos un inicio de 2022 con mucha volatilidad en el sector, propiciada por el entorno macroeconómico que llevará a una rotación hacia segmentos más value que han tenido un peor comportamiento en la segunda mitad de año. Es por eso que nos mantendremos cautos en el nivel de inversión, manteniéndolo en el rango bajo, entorno al 93% para así poder efectuar inversiones a mejores precios.

Muy probablemente el 2022 va a ser el comienzo de una transición económica y financiera significativa. Una transición que además de recoger el escenario post-COVID, reflejará una normalización en las políticas monetarias, probablemente rendimientos más moderados en los mercados financieros, así como una transición hacia un enfoque más fuerte en la sostenibilidad, a medida que el mundo avanza hacia las emisiones netas cero.

Desde un punto de vista macro, de cara a 2022, esperamos una moderación en el ritmo de recuperación económica, pero desde niveles muy altos y manteniendo crecimientos del PIB 2021-22 superiores al potencial. Las previsiones 2022e de los organismos internacionales van desde el 4,5% de la OCDE y CE, al 4,9% del FMI, con Europa – Estados Unidos creciendo en el rango del 4,0-4,5%, Japón alrededor del 3%, China alrededor del 5%, e India por encima del 8%. Los principales apoyos son el mantenimiento de condiciones financieras favorables (a pesar del inicio de la normalización monetaria), políticas fiscales aún expansivas (infraestructuras, social, economía verde), el control del riesgo sanitario, y los elevados niveles de ahorro acumulado. Los hogares siguen contando con exceso de ahorro, como consecuencia de 1) la disminución del gasto en servicios durante la pandemia, 2) el aumento de estímulos 3) el efecto riqueza (mayor valor de activos financieros/inmobiliarios). A pesar de las mejoras en la economía, la confianza del consumidor se mantiene por debajo de niveles previos a la pandemia. Asumiendo una paulatina recuperación de la confianza del consumidor, el gasto de los hogares y la fortaleza en el crecimiento de la demanda privada debería seguir apoyando el crecimiento económico. Los principales riesgos al crecimiento global son una inflación persistentemente alta, cuellos de botella prolongados en el tiempo, nuevas variantes Covid/rebrotes que impliquen restricciones importantes, y desaceleración excesiva en China.

Mención especial merecen las tensiones en cadenas de suministro y de cuellos de botella a nivel global. El fuerte incremento de la demanda post-Covid (especialmente en bienes), frente a una oferta limitada (restricciones Covid, unida a una situación de infra-inversión previa en algunos sectores), ha tenido impacto en sector transporte, con una congestión del transporte marítimo (que supone el 90% del transporte de mercancías), llegando a multiplicarse el coste por 5. De cara a 2022 hay expectativas de moderación teniendo en cuenta la relajación en la demanda de bienes (con un traslado de la recuperación más a servicios), paulatina reducción de las restricciones Covid y aumento de la oferta (2s22/2023). También ha habido un impacto en sector semiconductores, donde a la fuerte demanda, ya presente antes del Covid (5G, "Internet of Things"), y exacerbada por la mayor digitalización y teletrabajo derivada de la situación en la pandemia, se le ha sumado una oferta insuficiente. Los tiempos de entrega se han duplicado, y algunos expertos apuntan a que las tensiones y cuellos de botella en el sector podría persistir hasta finales de 2022. En materias primas (metales, energía, madera), se espera cierta moderación por pérdida de pulso del sector construcción y producción industrial China, y paulatina recuperación de la oferta. En el mercado laboral, se ha visto en 2021 escasez de trabajadores cualificados en algunos sectores. Se espera moderación en dichas tensiones, con aumento de participación (especialmente en USA). Si persisten los cuellos de botella y los problemas en las cadenas de suministros hasta final de 2022, podrían tener un impacto estimado en el PIB 2022e de -0,7/-0 9 puntos porcentuales.

En lo que respecta a Covid, situación sanitaria y posibles restricciones, el vínculo contagios-UCIs/fallecimientos se ha debilitado en los últimos meses, confirmado con lo poco que sabemos de Omicron, hecho que debería permitir evitar restricciones duras y prolongadas.

Respecto a inflación, creemos que se mantendrá alta más tiempo del esperado, pero con limitados efectos de segunda

ronda (sin espiral generalizada precios-salarios), y con progresiva moderación, más patente desde mediados de 2022. Por un lado, los altos precios energéticos (quizá necesarios para forzar la transición a una economía baja en carbono) deberían moderarse a medida que aumente la oferta, se suavice la demanda (fin invierno 21-22, destrucción de demanda, provocada por altos precios) y se normalicen inventarios. Por otro, los cuellos de botella deberían remitir a medio plazo, favorecidos por el control del riesgo sanitario y autoajuste (incremento de capacidad instalada). Y finalmente, otros aspectos como el aumento de participación en el mercado laboral, o la desaparición de efectos base (reapertura, IVA Alemania, etc.). El riesgo principal está en los efectos de segunda ronda, que entendemos controlados por el exceso de capacidad en mercados laborales en Europa, y por factores estructurales deflacionarios (automatización, globalización, demografía). Las expectativas de inflación de medio plazo siguen bien ancladas, especialmente en Europa, y sugieren moderación en el medio plazo.

En lo que respecta a política monetaria, esperamos normalización gradual. La recuperación económica junto a una inflación elevada a corto plazo justifica el inicio de retirada de estímulos monetarios, aunque la persistencia de riesgos sobre el crecimiento, la expectativa de moderación de inflación en 2s22 y los elevados niveles de deuda justifican que la retirada sea gradual. El riesgo principal para los mercados financieros es un giro demasiado rápido y/o intenso a una política monetaria restrictiva. Respecto a políticas fiscales, esperamos que continúen los apoyos, aunque con menor intensidad. La Eurozona (fondo Next Generation UE, 750.000 m EUR) debería tomar el relevo a EEUU (plan de infraestructura, Build Back Better). Los principales beneficiados en Europa son los países periféricos, y los destinos preferentes son energía y digitalización. Los principales riesgos son retrasos en la recepción de fondos y/o una inadecuada utilización o ineficiente asignación de los mismos.

Respecto a divisas, pese al mantenimiento de un dólar fuerte en el corto plazo, esperamos gradual apreciación del Euro a 1,15-1,20 USD/EUR, ante la reducción del diferencial de crecimiento EEUU Europa, así como la moderación del QE en Europa y déficits gemelos EEUU. Las materias primas deberían seguir impulsadas por mejora de la demanda ante recuperación económica y oferta más inelástica, así como por la esperada depreciación del dólar

En cuanto a beneficios empresariales, tras las continuadas revisiones al alza desde finales de 2020, y un fuerte crecimiento en 2021, deberían normalizar su ritmo de crecimiento en niveles alrededor del dígito simple alto (en torno al +6%/+9%), que llevarían los beneficios a finales de 2022 un 10-15% por encima del nivel de 2019. Para poner en contexto histórico la recuperación en beneficios, en el ciclo que siguió a la Crisis financiera Global, fueron necesarios 11 años para que los beneficios europeos recuperaran su nivel precrisis de 2007. Especial atención merecen los márgenes empresariales. La posición de partida es sólida, con un ajuste en costes de estructura en muchas industrias para hacer frente a la situación originada por la pandemia. El riesgo está en los mayores costes de producción, y la imposibilidad de algunas compañías de trasladarlos a mayores precios de venta.

Las valoraciones absolutas son algo exigentes en Estados Unidos (PER 22e de 22x en el S&P 500), no tanto en Europa (PER 22e del Stoxx 600 en media histórica, 15-15,5x, que supone 0,7x vs. USA, parte baja del rango histórico 0,7-1,0x de los últimos 20 años). No son tan exigentes si atendemos a métricas como FCF yield, con un mayor peso en los índices de compañías con modelos de negocio más ligeros y mayor capacidad de conversión a caja libre. El mercado está dispuesto a pagar estos múltiplos, en un contexto de ausencia de alternativas, y con el principal apoyo de la liquidez. Las primas de riesgo permanecen estables y el porcentaje de compañías con una rentabilidad por dividendo más alta que el rendimiento de los bonos corporativos es elevado, con el diferencial entre rentabilidad por dividendo y el rendimiento de los bonos que siguen en niveles históricamente altos.

Esperamos por tanto que el crecimiento en los beneficios empresariales sea el principal factor para asistir a un buen comportamiento de la renta variable en próximos meses/años, más que la expansión de múltiplos (atendiendo al limitado potencial para que las condiciones financieras sean aún más laxas). Por lo tanto, el foco estará en el alcance y velocidad de la recuperación económica, y de los beneficios empresariales

Por tanto, tras el buen comportamiento de la renta variable en 2021, en la actualidad nos encontramos en la transición hacia un escenario con ralentización del crecimiento económico, y un paulatino endurecimiento de las condiciones financieras, al que se une la intervención regulatoria en China, la presión en las cadenas de suministro, las presiones inflacionistas o las dudas sobre el inicio del periodo de ejecución del "tapering" en Estados Unidos. El escenario de fondo, no obstante, sigue siendo positivo, teniendo en cuenta la fase de ciclo expansivo en la que nos encontramos, y las buenas expectativas de resultados empresariales.

Los principales apoyos para un buen comportamiento de la renta variable son: 1) atractiva valoración relativa a deuda pública y crédito en contexto de represión financiera (flujos buscando rentabilidad); 2) continuidad en la recuperación económica y de beneficios empresariales en 2022; 3) moderación progresiva de la inflación que permita mantener una política monetaria acomodaticia a pesar del inicio de retirada de los estímulos monetarios (continuará el apoyo de la liquidez, aunque en menor medida que en años anteriores); 4) apoyo de políticas fiscales aunque en menor medida que en años anteriores; 5) movimientos corporativos (bajos tipos, necesidad de crecer inorgánicamente, ganar escala); 6) elevada rentabilidad por dividendo y recompras de acciones. Respecto a los principales riesgos para la renta variable, distinguimos: 1) mantenimiento de inflación elevada durante más tiempo del esperado que provoque un aumento prematuro en tiempo y cuantía de los tipos de interés; 2) rebotes de Covid, que cuestionen los sistemas de salud y obliguen a restricciones a la actividad económica asociadas; 3) riesgo de estanflación en el peor caso (atención a posible desaceleración excesiva de China); 4) mala utilización del NGEU (gasto improductivo vs impulso al crecimiento potencial) y riesgos políticos elecciones Latam Italia, Francia, midterm EEUU; 6) valoraciones absolutas exigentes en términos históricos, aunque razonables en entorno de tipos reales negativos o muy bajos. En este contexto, esperamos un incremento de volatilidad, probablemente mayor que la vista en 2021, que creemos dará oportunidades de compra. Consideramos que este escenario ofrece oportunidades para la selección de compañías y gestión "bottom-up". Seguimos sobreponderando empresas de calidad y crecimiento visible, bien gestionadas, inmersas en megatendencias, sólidas desde un punto de vista financiero, con elevada generación de caja y retornos sobre el capital empleado interesantes, que actualmente presentan valoraciones razonables. Las encontramos principalmente en sectores salud, tecnología y consumo.

En lo que respecta a las tecnológicas, sigue abierto el debate sobre una posible burbuja y su comparación con lo visto en el año 2000. No obstante, en 2021 hemos visto correcciones significativas en algunos valores, que quizá a valoraciones de 30-40 veces Valor de Empresa/Ventas vistos hace meses, ya estaban descontando en precio un escenario y crecimiento muy positivo para próximos años. A pesar que muchas de estas empresas han seguido creciendo de forma significativa en 2021, sus múltiplos se han contraído a cifras más razonables de 15-20x, llevando a fuertes correcciones en las cotizaciones. Solo el 29% de los valores del Nasdaq, a comienzos de 2022, están por encima de su media móvil de 200 sesiones, y el 60% de la ganancia del Nasdaq en 2021 proviene de 5 valores. Como apuntábamos hace un año, la situación en el caso de las FAAMG, era bien distinta, estamos hablando de compañías que además de crecer a doble dígito alto, tienen posiciones dominantes en los negocios en los que operan, fuertes barreras de entrada, elevados márgenes brutos y operativos, modelos de negocio ligeros que llevan a retornos sobre el capital elevados y fuerte conversión a caja libre, posición financiera muy saneada (en muchos casos caja neta), y oportunidades de crecimiento futuro, con tamaños de mercado ampliándose y nuevos verticales. Su escalabilidad y la estructura de mercado evoluciona hacia monopolios, y desde un punto de vista de valoración, siguen presentando niveles razonables teniendo en cuenta la visibilidad de su crecimiento (siguen cotizando a 3-4% FCF yield 22e).

Respecto a salud y consumo básico, son sectores más defensivos, con un crecimiento visible a medio largo plazo apoyado en tendencias demográficas y socio-económicas. Farmacéuticas, tecnología médica, alimentación y bebidas, cuidado personal, están presentes de forma significativa en nuestros fondos. Y, por último, seguimos viendo oportunidades en sectores cíclicos de calidad, que se encuentran ante un escenario de subida de volúmenes (mayor actividad) y mayores precios, con valoraciones atractivas. Empresas que actualmente infravaloradas, líderes en su sector, con buena situación financiera, y con fuerte sensibilidad en resultados a mejoras en volúmenes y precios. Las encontramos principalmente en nichos industriales y materias primas.

En conclusión, a pesar del buen comportamiento en los últimos meses, seguimos observando importantes dispersiones en distintos mercados / activos, explicadas por los posibles escenarios en el actual entorno COVID, movimiento de yields, la disrupción en múltiples sectores, o el impacto del ESG. Seguimos viendo oportunidades para la gestión activa y la selección de valores. Mantenemos una cartera equilibrada entre compañías de crecimiento visible y calidad, acompañadas de compañías de valor y exposición al ciclo económico. Creemos que una cartera equilibrada entre las dos filosofías es una estrategia adecuada, especialmente en este escenario.

Respecto a la renta fija, en 2022 la clave del mercado estará en lo rápido que se desacelere la inflación y, por tanto, en la mayor o menor rapidez con la que tienen que actuar los bancos centrales en su proceso de retirada de estímulos. En este sentido, países más adelantados en la recuperación económica y con mayores presiones inflacionistas, como EEUU y

Reino Unido, verán como sus bancos centrales poco a poco van subiendo sus tipos de interés. Por el contrario, en la Zona Euro, el banco central está todavía lejos de poder subir los suyos, por lo que esperamos unas curvas de tipos en Europa más o menos contenidas, con los tramos de corto plazo todavía bastante anclados y ligeras subidas en el largo plazo, esto es, un mayor empinamiento de la curva. Por tanto, favorecemos la inversión en los tramos cortos frente a los largos.

Esta subida de los tipos core justificaría cierta ampliación de las primas de riesgo de la deuda periférica, aunque sin movimientos agresivos, por la determinación del banco central de mantener unas condiciones de financiación favorables. Por tanto, reputes significativos de las primas de riesgo de la deuda periférica podrían constituir oportunidades de inversión.

Mientras, la deuda corporativa grado de inversión va a dejar de estar apoyada por los programas de compra en EEUU y Reino Unido, mientras que en Europa el apoyo va a ser mucho menor al que venía teniendo. Por el contrario, a su favor juega la recuperación económica y el descenso esperado en las tasas de default. Aunque las valoraciones son ajustadas vemos poco riesgo a la baja. En este caso vemos más atractivos también los plazos cortos ya que consideramos que la duración no está bien pagada.

En cuanto a la deuda high yield, que no cuenta con el apoyo de los bancos centrales, creemos que hay que ser selectivos, a pesar de que las tasas de default ya se encuentran en niveles muy bajos y nos encontramos en un escenario de importantes recuperaciones de los ratings de crédito. Por tanto, favorecemos la inversión en modelos de negocio resilientes y con fortalezas competitivas que les permitan enfrentarse a los cambios económicos. Igualmente, favorecemos especialmente entrar en esta categoría mediante subordinación, esto es deuda subordinada high yield de emisores grado de inversión. Dentro del sector bancario vemos una oportunidad en los bonos legacy, bonos que por cambios en la regulación van dejando de computarse como capital bancario y por tanto van siendo recomprados por sus

10. Detalle de inversiones financieras

Descripción de la inversión y emisor	Divisa	Periodo actual		Periodo anterior	
		Valor de mercado	%	Valor de mercado	%
Total Deuda Pública Cotizada mas de 1 año		0	0,00	0	0,00
Total Deuda Pública Cotizada menos de 1 año		0	0,00	0	0,00
Total Renta Fija Privada Cotizada mas de 1 año		0	0,00	0	0,00
Total Renta Fija Privada Cotizada menos de 1 año		0	0,00	0	0,00
TOTAL RENTA FIJA COTIZADA		0	0,00	0	0,00
TOTAL RENTA FIJA NO COTIZADA		0	0,00	0	0,00
TOTAL RF PENDIENTE ADMISION A COTIZACION		0	0,00	0	0,00
TOTAL ADQUISICIÓN TEMPORAL DE ACTIVOS		0	0,00	0	0,00
TOTAL RENTA FIJA		0	0,00	0	0,00
ES0157261019 - ACCIONES ROVI SM Laboratorios Farmaceuticos Rov	EUR	125	0,65	99	0,83
ES0105148003 - ACCIONES ATRY SM ATRYS HEALTH SA	EUR	124	0,64	113	0,94
TOTAL RV COTIZADA		249	1,29	212	1,77
TOTAL RV NO COTIZADA		0	0,00	0	0,00
TOTAL RV PENDIENTE ADMISION A COTIZACION		0	0,00	0	0,00
TOTAL RENTA VARIABLE		249	1,29	212	1,77
TOTAL IIC		0	0,00	0	0,00
TOTAL DEPÓSITOS		0	0,00	0	0,00
TOTAL ENTIDADES DE CAPITAL RIESGO + otros		0	0,00	0	0,00
TOTAL INVERSIONES FINANCIERAS INTERIOR		249	1,29	212	1,77
Total Deuda Pública Cotizada mas de 1 año		0	0,00	0	0,00
Total Deuda Pública Cotizada menos de 1 año		0	0,00	0	0,00
Total Renta Fija Privada Cotizada mas de 1 año		0	0,00	0	0,00
Total Renta Fija Privada Cotizada menos de 1 año		0	0,00	0	0,00
TOTAL RENTA FIJA COTIZADA		0	0,00	0	0,00
TOTAL RENTA FIJA NO COTIZADA		0	0,00	0	0,00
TOTAL RF PENDIENTE ADMISION A COTIZACION		0	0,00	0	0,00
TOTAL ADQUISICIÓN TEMPORAL DE ACTIVOS		0	0,00	0	0,00
TOTAL RENTA FIJA		0	0,00	0	0,00
US68622V1061 - ACCIONES OGN-W US Organon & Co	USD	0	0,00	5	0,04
US92556V1061 - ACCIONES VTRS US VIATRIS INC	USD	0	0,00	25	0,21
DK0060738599 - ACCIONES DEMANT DC Demant A/S	DKK	0	0,00	85	0,71
IL0011595993 - ACCIONES INMD US Inmode Ltd	USD	186	0,96	140	1,17
CH0432492467 - ACCIONES ALC SW Alcon Inc	USD	220	1,13	132	1,11
FI0009010912 - ACCIONES REG1V FH Revenio Group OYJ	EUR	222	1,15	48	0,40
DK0010272632 - ACCIONES GN DC GN STORE NORD	DKK	194	1,00	132	1,10
US1255231003 - ACCIONES ICI US CIGNA CORP	USD	184	0,95	82	0,68
SE0011205202 - ACCIONES VITR SS Vitrolife AB	SEK	92	0,48	118	0,99
DE000SHL1006 - ACCIONES SHL GR Siemens Healthineers AG	EUR	274	1,42	177	1,48

Descripción de la inversión y emisor	Divisa	Periodo actual		Periodo anterior	
		Valor de mercado	%	Valor de mercado	%
DK0060946788 - ACCIONES AMBUB DC Ambu A/S	DKK	32	0,17	22	0,19
JP3347200002 - ACCIONES 4507 JP Shionogi & Co Ltd	JPY	62	0,32	22	0,18
FR0013280286 - ACCIONES BIM FP BIOMERIEUX	EUR	383	1,98	158	1,32
US98978V1035 - ACCIONES ZTS US Zoetis Inc	USD	182	0,94	133	1,11
US98956P1021 - ACCIONES ZBH US ZIMMER BIOMET HOLDINGS	USD	278	1,44	143	1,20
US9418481035 - ACCIONES WAT US Waters Corp	USD	250	1,29	133	1,12
US92532F1003 - ACCIONES VRTX US Vertex Pharmaceuticals Inc	USD	0	0,00	50	0,42
US9224751084 - ACCIONES VEEV US Veeva Systems Inc	USD	255	1,31	212	1,77
US91324P1021 - ACCIONES UNH US UNITEDHEALTH GROUP INC	USD	199	1,03	152	1,27
US8835561023 - ACCIONES TMO US THERMO FISHER SCIENTIFIC	USD	259	1,34	188	1,57
US8636671013 - ACCIONES SYK US STRYKER CORP	USD	480	2,48	398	3,32
US7611521078 - ACCIONES RMD US ResMed Inc	USD	151	0,78	137	1,15
US75886F1075 - ACCIONES REGN US Regeneron Pharmaceuticals Inc	USD	288	1,49	244	2,04
US74834L1008 - ACCIONES DGX US QUEST DIAGNOSTICS INC	USD	230	1,19	74	0,62
US7170811035 - ACCIONES PFE US PFIZER INC	USD	330	1,70	136	1,13
US7140461093 - ACCIONES PKI US PERKINELMER INC	USD	293	1,51	100	0,84
US67020Y1001 - ACCIONES NUAN US Nuance Communications Inc	USD	124	0,64	117	0,98
US5926881054 - ACCIONES MTD US Mettler-Toledo International I	USD	200	1,03	127	1,06
US5324571083 - ACCIONES LILLY US ELI LILLY & CO	USD	289	1,49	91	0,76
US46120E6023 - ACCIONES ISRG US Intuitive Surgical Inc	USD	749	3,87	406	3,40
US4523271090 - ACCIONES ILMN US Illumina Inc	USD	147	0,76	175	1,46
US45168D1046 - ACCIONES IDXX US IDEXX Laboratories Inc	USD	192	0,99	131	1,09
US4448591028 - ACCIONES HUM US HUMANA INC	USD	244	1,26	107	0,90
US37733W1053 - ACCIONES GSK LN GlaxoSmithKline PLC	USD	224	1,15	116	0,97
US28176E1082 - ACCIONES EW US Edwards Lifesciences Corp	USD	717	3,70	370	3,09
US2166484020 - ACCIONES COO US Cooper Cos Inc/The	USD	291	1,50	0	0,00
US1567821046 - ACCIONES CERN US Cerner Corp	USD	277	1,43	141	1,18
US15135B1017 - ACCIONES CNC US Centene Corp	USD	241	1,24	146	1,22
US1266501006 - ACCIONES CVS US CVS Health Corp	USD	379	1,96	145	1,21
US1101221083 - ACCIONES BMY US Bristol-Myers Squibb Co	USD	311	1,61	259	2,16
US1011371077 - ACCIONES BSX US BOSTON SCIENTIFIC CORP	USD	424	2,19	160	1,33
US09062X1037 - ACCIONES BIB US Biogen Inc	USD	203	1,05	112	0,93
US0758871091 - ACCIONES BDX US BECTON DICKINSON AND CO	USD	0	0,00	95	0,80
US0367521038 - ACCIONES ANTM US ANTHEM INC	USD	221	1,14	101	0,84
US03073E1055 - ACCIONES ABC US AmerisourceBergen Corp	USD	107	0,55	88	0,74
US0162551016 - ACCIONES ALGN US Align Technology Inc	USD	400	2,07	184	1,54
US0153511094 - ACCIONES ALXN US Alexion Pharmaceuticals Inc	USD	0	0,00	98	0,82
US0036541003 - ACCIONES ABMD US ABIOMED Inc	USD	166	0,86	75	0,63
US00287Y1091 - ACCIONES ABBV US ABBVIE INC	USD	407	2,10	277	2,32
US0028241000 - ACCIONES ABT US Abbott Laboratories	USD	292	1,51	189	1,58
SE0009922164 - ACCIONES ESSITY SS ESSITY AB	SEK	161	0,83	41	0,34
JP3942400007 - ACCIONES 4503 JP Astellas Pharma Inc	JPY	92	0,47	24	0,20
JP3837800006 - ACCIONES 7741 JP Hoya Corp	JPY	131	0,68	56	0,47
JP3519400000 - ACCIONES 4519 JP Chugai Pharmaceutical Co Ltd	JPY	52	0,27	30	0,25
JP3435750009 - ACCIONES 2413 JP M3 Inc	JPY	178	0,92	62	0,52
JP3351100007 - ACCIONES 6869 JP Sysmex Corp	JPY	167	0,86	70	0,59
IT0003828271 - ACCIONES REC IM Recordati SpA	EUR	184	0,95	157	1,31
IE0005711209 - ACCIONES ICLR US ICON PLC	USD	204	1,06	105	0,88
GB0009223206 - ACCIONES SN/ LN Smith & Nephew PLC	GBP	246	1,27	182	1,52
FR0013154002 - ACCIONES DIM FP Sartorius Stedim Biotech	EUR	203	1,05	0	0,00
FR0010259150 - ACCIONES IPN FP IPSEN SA	EUR	314	1,62	220	1,84
FR0000120073 - ACCIONES AI FP Air Liquide SA	EUR	233	1,20	0	0,00
DK0060448595 - ACCIONES COLOB DC Coloplast A/S	DKK	315	1,63	143	1,20
DK0010272202 - ACCIONES GEN DC Genmab A/S	DKK	118	0,61	115	0,96
DE0007165631 - ACCIONES SRT GR Sartorius AG	EUR	184	0,95	136	1,13
DE0005313704 - ACCIONES AFX GR Carl Zeiss Meditec AG	EUR	174	0,90	154	1,28
CH0012549785 - ACCIONES SOON SW Sonova Holding AG	CHF	0	0,00	37	0,31
CH0012280076 - ACCIONES STMN SW Straumann Holding AG	CHF	123	0,64	89	0,74
AU000000COH5 - ACCIONES COH AU Cochlear Ltd	AUD	0	0,00	11	0,09
US4781601046 - ACCIONES JNJ US Johnson & Johnson	USD	457	2,36	317	2,65
DK0060534915 - ACCIONES NOVOB DC Novo Nordisk A/S	DKK	426	2,20	238	1,99
US58933Y1055 - ACCIONES MRK US MERCK & CO INC	USD	237	1,22	133	1,11
US3755581036 - ACCIONES GILD US Gilead Sciences Inc	USD	146	0,76	66	0,55
NL000009538 - ACCIONES PHIA NA Koninklijke Philips NV	EUR	202	1,04	162	1,35
IE00BTN1Y115 - ACCIONES MDT US Medtronic PLC	USD	448	2,31	324	2,71
GB0009895292 - ACCIONES AZN LN ASTRAZENECA PLC	GBP	358	1,85	97	0,81
FR0000121667 - ACCIONES EL FP EssilorLuxottica SA	EUR	200	1,03	119	0,99
FR0000120578 - ACCIONES SAN FP SANOFI	EUR	232	1,20	90	0,75
DE0005785604 - ACCIONES FRE GR FRESENIUS SE & CO KGAA	EUR	117	0,61	97	0,81
CH0012032048 - ACCIONES ROG SW Roche Holding AG	CHF	319	1,65	174	1,45
CH0012005267 - ACCIONES NOVN SW Novartis AG	CHF	239	1,23	160	1,34
TOTAL RV COTIZADA		18.109	93,53	10.569	88,29
TOTAL RV NO COTIZADA		0	0,00	0	0,00
TOTAL RV PENDIENTE ADMISIÓN A COTIZACIÓN		0	0,00	0	0,00

Descripción de la inversión y emisor	Divisa	Periodo actual		Periodo anterior	
		Valor de mercado	%	Valor de mercado	%
TOTAL RENTA VARIABLE		18.109	93,53	10.569	88,29
US78464A8707 - PARTICIPACIONES XBI US SPDR S&P Biotech ETF	USD	129	0,67	164	1,37
US4642875565 - PARTICIPACIONES IBB US iShares Nasdaq Biotechnology E	USD	96	0,50	99	0,82
TOTAL IIC		225	1,17	263	2,19
TOTAL DEPÓSITOS		0	0,00	0	0,00
TOTAL ENTIDADES DE CAPITAL RIESGO + otros		0	0,00	0	0,00
TOTAL INVERSIONES FINANCIERAS EXTERIOR		18.334	94,70	10.832	90,48
TOTAL INVERSIONES FINANCIERAS		18.583	95,99	11.044	92,25

Notas: El período se refiere al final del trimestre o semestre, según sea el caso.

Los productos estructurados suponen un 0,00% de la cartera de inversiones financieras del fondo o compartimento.

11. Información sobre la política de remuneración

Renta 4 Gestora SGIIC, S.A. dispone de una política de remuneración que es de aplicación a todos sus empleados, política acorde y compatible con el perfil de riesgo, los estatutos y normas de las IIC que gestiona, así como con la estrategia, objetivos y valores de Renta 4 Gestora SGIIC, S.A., que a su vez se encuentra alineada con los principios de la política de remuneración del Grupo Renta 4, siendo revisada al menos una vez al año.

En este sentido, cabe destacar entre otros aspectos, que las retribuciones se deben adecuar a las condiciones del mercado de las Instituciones de Inversión Colectiva equiparables por razón de su tamaño, procurando ajustarse a criterios de moderación y acuerdos con los resultados de la Sociedad.

En la remuneración total, los componentes fijos y los componentes variables estarán debidamente equilibrados; el componente fijo constituirá una parte suficientemente elevada de la remuneración total de cada empleado, de modo que la política sobre los componentes variables de dicha remuneración pueda ser plenamente flexible, hasta tal punto que sea posible no pagar remuneración variable alguna.

Dicha remuneración variable se calculará en base a una evaluación global, en la que se podrán combinar los resultados del desempeño individual, los de la unidad de negocio y/o las IIC afectas, así como resultados globales de la SGIIC y en la evaluación de los resultados individuales se atenderá tanto a criterios financieros, como no financieros, no existiendo objetivos ligados a la comisión de gestión variable de las IIC. La evaluación de los resultados de manera general se llevará a cabo en un marco plurianual, para garantizar que el proceso de evaluación se base en los resultados a largo plazo.

Para los miembros del colectivo identificado, cuya actividad puede tener una incidencia significativa sobre el perfil de riesgo de las IICs, se prevé adicionalmente que un porcentaje de la remuneración variable pueda abonarse mediante la entrega de instrumentos de capital de la sociedad matriz del Grupo, y cuyo pago podrá estar parcialmente diferido en un marco plurianual, favoreciendo de esta manera su alineación con la estrategia de la Entidad y la adecuada gestión del negocio a largo plazo, sin que en ningún caso supere la retribución variable el 100% de la retribución fija.

Esta política completa se encuentra en <http://www.renta4gestora.com>

La remuneración total que Renta 4 Gestora SGIIC, S.A. ha abonado durante el ejercicio 2021 a su personal ha sido; la remuneración fija del total de la plantilla ascendió a 3.296.806,14 euros, el importe total de la remuneración variable ascendió a 586.360,68 euros, de los cuales 495.522,41 euros se abonaron a 35 empleados en concepto de remuneración dineraria y 90.838,27 euros en instrumentos financieros a 7 empleados y las aportaciones a Planes de empleo ascendieron a 47.522,22 euros, siendo la plantilla de la Entidad a 31 de diciembre de 2021 de 76 empleados.

Dentro de dicha la remuneración total abonada por Renta 4 Gestora SGIIC, S.A. durante el 2021, cabe destacar que fue abonada a un empleado que ejerce funciones de alto cargo y cuya actuación tiene incidencia material en el perfil de riesgo de las IIC, la remuneración total de 213.173,94 euros, siendo 164.999,95 euros abonados en concepto de remuneración fija, 47.024,10 euros remuneración variable correspondiente a distintos ejercicios anteriores, siendo el 50% en remuneración dineraria y el otro 50% en instrumentos financieros y 1.149,90 euros fueron destinados a aportaciones a

Planes de empleo.

Finalmente destacar que durante el 2021 no se han producido modificaciones reseñables en la Política de Remuneraciones de Renta 4 Gestora SGIIC.

12. Información sobre las operaciones de financiación de valores, reutilización de las garantías y swaps de rendimiento total (Reglamento UE 2015/2365)

Durante el período no se han realizado operaciones de adquisición temporal de activos (operaciones de simultáneas).

INFORMACIÓN COMPARTIMENTO

RENTA 4 MEGATENDENCIAS/ARIEMA HIDROGENO Y ENERGIAS SOSTENIBLES

Fecha de registro: 31/01/2020

1. Política de inversión y divisa de denominación

Categoría

Tipo de fondo:

Fondo que toma como referencia un índice

Vocación inversora: Renta Variable Internacional

Perfil de Riesgo: 6

Descripción general

Política de inversión: La exposición a renta variable será como mínimo del 75%, principalmente en compañías que cuenten con tecnología propia para ofrecer productos y servicios de energía sostenible, en particular, en tecnologías de hidrógeno y pilas de combustible, así como en compañías fabricantes de equipos, componentes, ingenierías especializadas, integradores o servicios conexos con contenido tecnológico que aporten más sostenibilidad en la producción, almacenamiento y uso de la energía, sin límite en términos de distribución geográfica ni capitalización, por lo que se podrá invertir en compañías de baja, mediana y elevada capitalización bursátil. El resto se invertirá en activos de renta fija publica/privada (incluyendo depósitos e instrumentos del mercado monetario cotizados o no, líquidos) sin predeterminación por tipo de emisor (público/privado), divisas, países, sectores, duración media de la cartera de renta fija, capitalización y rating emisión/emisor (pudiendo estar la totalidad de la cartera en renta fija de baja calidad) lo que, unido a las inversiones en compañías de baja capitalización bursátil, puede influir negativamente en la liquidez del fondo. La exposición a riesgo divisa será de 0-100% de la exposición total.

Operativa en instrumentos derivados

La metodología aplicada para calcular la exposición total al riesgo de mercado es el método del compromiso

Una información más detallada sobre la política de inversión del Compartimento se puede encontrar en su folleto informativo.

Divisa de denominación EUR

2. Datos económicos

	Periodo actual	Periodo anterior	2021	2020
Índice de rotación de la cartera	0,00	0,00	0,00	0,00
Rentabilidad media de la liquidez (% anualizado)	-0,19	-0,37	-0,28	-0,43

Nota: El periodo se refiere al trimestre o semestre, según sea el caso. En el caso de IIC cuyo valor liquidativo no se determine diariamente, éste dato y el de patrimonio se refieren a los últimos disponibles

2.1.a) Datos generales.

Cuando no exista información disponible las correspondientes celdas aparecerán en blanco

CLASE	Nº de acciones en circulación		Nº de accionistas		Divisa	Dividendos brutos distribuidos por acción		Distribuye dividendos
	Periodo actual	Periodo anterior	Periodo actual	Periodo anterior		Periodo actual	Periodo anterior	
P0					EUR			NO

Patrimonio (en miles)

CLASE	Divisa	Al final del periodo	Diciembre 2020	Diciembre 20__	Diciembre 20__
P0	EUR	37.674	22.084		

Valor liquidativo

CLASE	Divisa	Periodo del informe			Correspondería a 2008			Correspondería a 2007			Correspondería a 2006		
		Mín	Máx	Fin de año	Mín	Máx	Fin de año	Mín	Máx	Fin de año	Mín	Máx	Fin de año
P0	EUR												

Cotización de la acción, volumen efectivo y frecuencia de contratación en el periodo del informe

CLASE	Cotización (€)			Volumen medio diario (miles €)	Frecuencia (%)	Mercado en el que cotiza	
	Mín	Máx	Fin de periodo				
P0							

2.2 Comportamiento

Cuando no exista información disponible las correspondientes celdas aparecerán en blanco

A) Individual. Divisa EUR

Rentabilidad (% sin anualizar)	Acumulado 2021	Trimestral				Anual			
		Último trim (0)	Trim-1	Trim-2	Trim-3	Año t-1	Año t-2	Año t-3	Año t-5
Rentabilidad IIC	-9,79	3,23	-14,74	-6,78	9,95				
Rentabilidad índice referencia	-18,11	-0,80	-4,85	-2,96	-10,60				
Correlación	0,63	0,63	0,61	0,56	0,50				

Rentabilidades extremas (i)	Trimestre actual		Último año		Últimos 3 años	
	%	Fecha	%	Fecha	%	Fecha
Rentabilidad mínima (%)	-5,23	26-11-2021	-5,65	04-05-2021		
Rentabilidad máxima (%)	4,49	07-12-2021	8,07	07-01-2021		

(i) Sólo se informa para las clases con una antigüedad mínima del periodo solicitado y siempre que no se haya modificado su vocación inversora

Se refiere a las rentabilidades máximas y mínimas entre dos valores liquidativos consecutivos.

La periodicidad de cálculo del valor liquidativo es *diaria*

Recuerde que rentabilidades pasadas no presuponen rentabilidades futuras. Sólo se informa si se ha mantenido una política de inversión homogénea en el período.

Medidas de riesgo (%)	Acumulado 2021	Trimestral				Anual			
		Último trim (0)	Trim-1	Trim-2	Trim-3	Año t-1	Año t-2	Año t-3	Año t-5
Volatilidad(ii) de:									
Valor liquidativo	30,80	30,94	23,32	26,18	40,44				
Ibex-35	16,25	18,30	16,21	13,98	16,53				
Letra Tesoro 1 año	0,27	0,24	0,28	0,18	0,36				
BENCHMARK RENTA 4 MEGATENDENCIAS/A RIEMA HIDRÓGENO	30,34	26,65	16,49	23,61	47,09				
VaR histórico del valor liquidativo(iii)	21,79	21,79	21,65	20,74	20,33				

(ii) Volatilidad histórica: Indica el riesgo de un valor en un periodo, a mayor volatilidad mayor riesgo. A modo comparativo se ofrece la volatilidad de distintas referencias. Sólo se informa de la volatilidad para los períodos con política de inversión homogénea.

(iii) VaR histórico del valor liquidativo: Indica lo máximo que se puede perder, con un nivel de confianza del 99%, en el plazo de 1 mes, si se repitiese el comportamiento de la IIC de los últimos 5 años. El dato es a finales del periodo de referencia.

Gastos (% s/ patrimonio medio)	Acumulado 2021	Trimestral				Anual			
		Último trim (0)	Trim-1	Trim-2	Trim-3	2020	Año t-2	Año t-3	Año t-5
Ratio total de gastos (iv)	1,26	0,32	0,32	0,32	0,30	1,46			

(iv) Incluye los gastos directos soportados en el periodo de referencia: comisión de gestión sobre patrimonio, comisión de depositario, auditoría, servicios bancarios (salvo gastos de financiación), y resto de gastos de gestión corriente, en términos de porcentaje sobre

patrimonio medio del periodo. En el caso de fondos/compartimentos que invierten más de un 10% de su patrimonio en otras IIC este ratio incluye, de forma adicional al anterior, los gastos soportados indirectamente, derivados de esas inversiones, que incluyen las comisiones de suscripción y reembolso. Este ratio no incluye la comisión de gestión sobre resultados ni los costes de transacción por la compraventa de valores.

En el caso de inversiones en IIC que no calculan su ratio de gastos, éste se ha estimado para incorporarlo en el ratio de gastos.

Evolución del valor liquidativo últimos 5 años

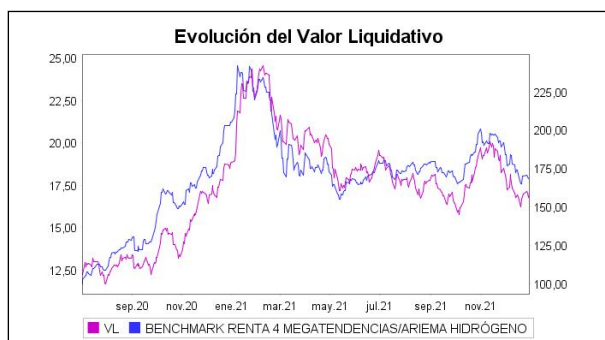

Rentabilidad semestral de los últimos 5 años

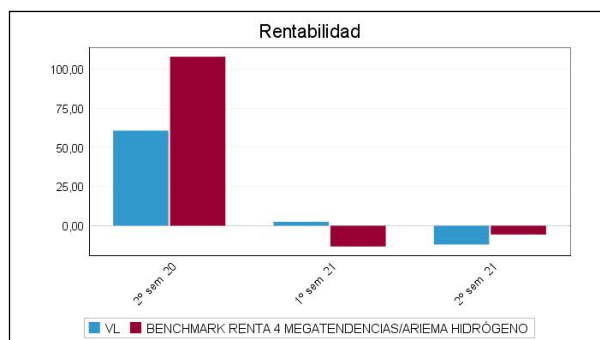

B) Comparativa

Durante el periodo de referencia, la rentabilidad media en el periodo de referencia de los fondos gestionados por la Sociedad Gestora se presenta en el cuadro adjunto. Los fondos se agrupan según su vocación inversora.

Vocación inversora	Patrimonio gestionado* (miles de euros)	Nº de partícipes*	Rentabilidad Semestral media**
Renta Fija Euro	1.418.398	69.532	-0,14
Renta Fija Internacional	5.191	138	0,21
Renta Fija Mixta Euro	10.408	1.035	-1,03
Renta Fija Mixta Internacional	19.387	781	-0,40
Renta Variable Mixta Euro	6.540	108	1,68
Renta Variable Mixta Internacional	43.395	1.181	4,46
Renta Variable Euro	198.849	11.404	4,17
Renta Variable Internacional	395.341	32.625	5,92
IIC de Gestión Pasiva	0	0	0,00
Garantizado de Rendimiento Fijo	0	0	0,00
Garantizado de Rendimiento Variable	0	0	0,00
De Garantía Parcial	0	0	0,00
Retorno Absoluto	623.197	19.666	-0,53
Global	544.671	18.074	-0,01
FMM a Corto Plazo de Valor Liquidativo Variable	0	0	0,00
FMM a Corto Plazo de Valor Liq. Constante de Deuda Pública	0	0	0,00
FMM a Corto Plazo de Valor Liquidativo de Baja Volatilidad	0	0	0,00
FMM Estándar de Valor Liquidativo Variable	0	0	0,00
Renta Fija Euro Corto Plazo	251.205	7.001	-0,18
IIC que Replica un Índice	0	0	0,00
IIC con Objetivo Concreto de Rentabilidad No Garantizado	0	0	0,00
Total fondos	3.516.582	161.545	0,79

*Medias.

**Rentabilidad media ponderada por patrimonio medio de cada FI en el periodo

2.3 Distribución del patrimonio al cierre del período (Importes en miles de EUR)

Distribución del patrimonio	Fin período actual		Fin período anterior	
	Importe	% sobre patrimonio	Importe	% sobre patrimonio
(+) INVERSIONES FINANCIERAS	37.200	98,74	49.154	99,20
* Cartera interior	0	0,00	0	0,00
* Cartera exterior	37.200	98,74	49.154	99,20
* Intereses de la cartera de inversión	0	0,00	0	0,00
* Inversiones dudosas, morosas o en litigio	0	0,00	0	0,00
(+) LIQUIDEZ (TESORERÍA)	344	0,91	263	0,53
(+/-) RESTO	131	0,35	134	0,27
TOTAL PATRIMONIO	37.674	100,00 %	49.551	100,00 %

Notas:

El período se refiere al trimestre o semestre, según sea el caso.

Las inversiones financieras se informan a valor e estimado de realización.

2.4 Estado de variación patrimonial

	% sobre patrimonio medio			% variación respecto fin período anterior
	Variación del período actual	Variación del período anterior	Variación acumulada anual	
PATRIMONIO FIN PERIODO ANTERIOR (miles de EUR)	49.551	22.084	22.084	
± Suscripciones/ reembolsos (neto)	-14,15	67,85	58,50	-118,58
- Beneficios brutos distribuidos	0,00	0,00	0,00	0,00
± Rendimientos netos	-14,11	-9,68	-23,54	30,44
(+) Rendimientos de gestión	-13,38	-9,02	-22,14	32,75
+ Intereses	0,00	-0,01	-0,01	-85,81
+ Dividendos	0,71	0,71	1,43	-10,52
± Resultados en renta fija (realizadas o no)	0,00	0,00	0,00	0,00
± Resultados en renta variable (realizadas o no)	-14,09	-9,67	-23,53	29,76
± Resultados en depósitos (realizadas o no)	0,00	0,00	0,00	0,00
± Resultado en derivados (realizadas o no)	-0,02	-0,01	-0,02	154,42
± Resultado en IIC (realizados o no)	0,00	0,00	0,00	0,00
± Otros resultados	0,03	-0,03	0,00	-191,02
± Otros rendimientos	-0,01	-0,01	-0,01	26,27
(-) Gastos repercutidos	-0,75	-0,71	-1,47	-5,47
- Comisión de gestión	-0,56	-0,54	-1,10	-8,86
- Comisión de depositario	-0,05	-0,05	-0,10	-8,86
- Gastos por servicios exteriores	-0,03	-0,03	-0,06	8,26
- Otros gastos de gestión corriente	0,00	0,00	-0,01	-34,09
- Otros gastos repercutidos	-0,11	-0,09	-0,20	14,64
(+) Ingresos	0,02	0,05	0,07	-64,20
+ Comisiones de descuento a favor de la IIC	0,00	0,00	0,00	0,00
+ Comisiones retrocedidas	0,00	0,00	0,00	0,00
+ Otros ingresos	0,02	0,05	0,07	-66,99
PATRIMONIO FIN PERIODO ACTUAL (miles de EUR)	37.674	49.551	37.674	

Nota: El período se refiere al trimestre o semestre, según sea el caso.

3. Inversiones financieras

3.1 Inversiones financieras a valor estimado de realización (en miles de EUR) y en porcentaje sobre el patrimonio, al cierre del periodo

Descripción de la inversión y emisor	Periodo actual		Periodo anterior	
	Valor de mercado	%	Valor de mercado	%
TOTAL RENTA FIJA COTIZADA	0	0,00	0	0,00
TOTAL RENTA FIJA NO COTIZADA	0	0,00	0	0,00
TOTAL RF PENDIENTE ADMISION A COTIZACION	0	0,00	0	0,00
TOTAL ADQUISICIÓN TEMPORAL DE ACTIVOS	0	0,00	0	0,00
TOTAL RENTA FIJA	0	0,00	0	0,00
TOTAL RV COTIZADA	0	0,00	0	0,00
TOTAL RV NO COTIZADA	0	0,00	0	0,00
TOTAL RV PENDIENTE ADMISIÓN A COTIZACIÓN	0	0,00	0	0,00
TOTAL RENTA VARIABLE	0	0,00	0	0,00
TOTAL IIC	0	0,00	0	0,00
TOTAL DEPÓSITOS	0	0,00	0	0,00
TOTAL ENTIDADES DE CAPITAL RIESGO + otros	0	0,00	0	0,00
TOTAL INVERSIONES FINANCIERAS INTERIOR	0	0,00	0	0,00
TOTAL RENTA FIJA COTIZADA	0	0,00	0	0,00
TOTAL RENTA FIJA NO COTIZADA	0	0,00	0	0,00
TOTAL RF PENDIENTE ADMISION A COTIZACION	0	0,00	0	0,00
TOTAL ADQUISICIÓN TEMPORAL DE ACTIVOS	0	0,00	0	0,00
TOTAL RENTA FIJA	0	0,00	0	0,00
TOTAL RV COTIZADA	37.200	98,75	49.154	99,18
TOTAL RV NO COTIZADA	0	0,00	0	0,00
TOTAL RV PENDIENTE ADMISIÓN A COTIZACIÓN	0	0,00	0	0,00
TOTAL RENTA VARIABLE	37.200	98,75	49.154	99,18
TOTAL IIC	0	0,00	0	0,00
TOTAL DEPÓSITOS	0	0,00	0	0,00
TOTAL ENTIDADES DE CAPITAL RIESGO + otros	0	0,00	0	0,00
TOTAL INVERSIONES FINANCIERAS EXTERIOR	37.200	98,75	49.154	99,18
TOTAL INVERSIONES FINANCIERAS	37.200	98,75	49.154	99,18

Notas: El período se refiere al final del trimestre o semestre, según sea el caso.

Los productos estructurados suponen un 0,00% de la cartera de inversiones financieras del fondo o compartimento.

3.2 Distribución de las inversiones financieras, al cierre del período: Porcentaje respecto al patrimonio total

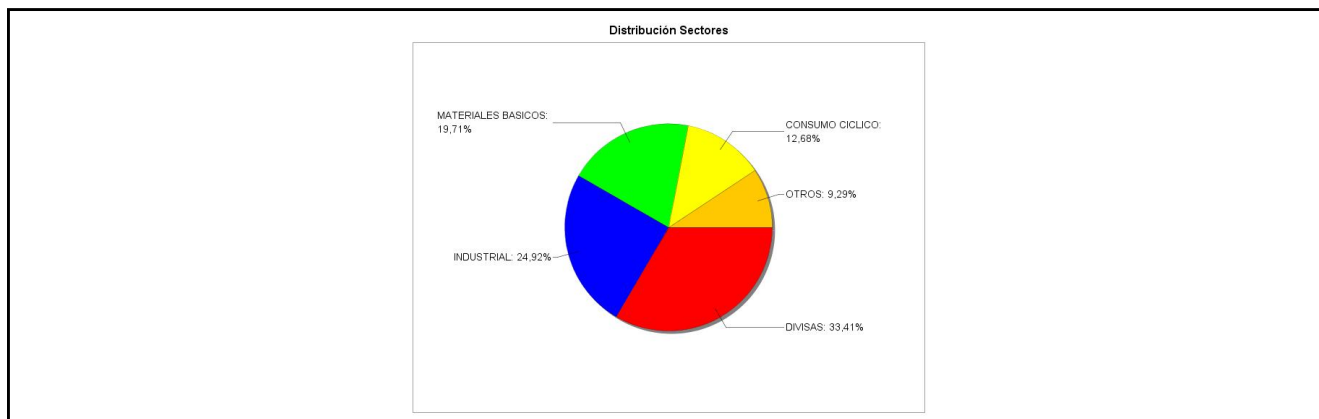

3.3 Operativa en derivados. Resumen de las posiciones abiertas al cierre del periodo (importes en miles de EUR)

No existen posiciones abiertas en instrumentos financieros derivados al cierre del periodo.

4. Hechos relevantes

	SI	NO
a. Suspensión temporal de suscripciones/reembolsos		X
b. Reanudación de suscripciones/reembolsos		X
c. Reembolso de patrimonio significativo		X

	SI	NO
d. Endeudamiento superior al 5% del patrimonio		X
e. Sustitución de la sociedad gestora		X
f. Sustitución de la entidad depositaria		X
g. Cambio de control de la sociedad gestora		X
h. Cambio en elementos esenciales del folleto informativo		X
i. Autorización del proceso de fusión		X
j. Otros hechos relevantes		X

5. Anexo explicativo de hechos relevantes

No aplicable.

6. Operaciones vinculadas y otras informaciones

	SI	NO
a. Partícipes significativos en el patrimonio del fondo (porcentaje superior al 20%)		X
b. Modificaciones de escasa relevancia en el Reglamento		X
c. Gestora y el depositario son del mismo grupo (según artículo 4 de la LMV)	X	
d. Se han realizado operaciones de adquisición y venta de valores en los que el depositario ha actuado como vendedor o comprador, respectivamente	X	
e. Se han adquirido valores o instrumentos financieros emitidos o avalados por alguna entidad del grupo de la gestora o depositario, o alguno de éstos ha actuado como colocador, asegurador, director o asesor, o se han prestado valores a entidades vinculadas.		X
f. Se han adquirido valores o instrumentos financieros cuya contrapartida ha sido otra una entidad del grupo de la gestora o depositario, u otra IIC gestionada por la misma gestora u otra gestora del grupo.		X
g. Se han percibido ingresos por entidades del grupo de la gestora que tienen como origen comisiones o gastos satisfechos por la IIC.	X	
h. Otras informaciones u operaciones vinculadas	X	

7. Anexo explicativo sobre operaciones vinculadas y otras informaciones

c) Gestora y depositario pertenecen al grupo Renta 4. Pueden existir operaciones vinculadas repetitivas y sometidas a un procedimiento de autorización simplificado, relativas a compraventa de Divisas y/o Repos de Deuda Pública, que realiza la Gestora con el Depositario. d) El importe de las operaciones de compra en las que el depositario ha actuado como vendedor es 3.019.736,01 euros, suponiendo un 7,17%. El importe de las operaciones de venta en las que el depositario ha actuado como comprador es 3.019.736,01 euros, suponiendo un 7,17%.

g) Las comisiones de intermediación percibidas por entidades del grupo han sido de 5.471,95 euros, lo que supone un 0,01%.

Las comisiones de liquidación percibidas por entidades del grupo han sido de 5.232,18 euros, lo que supone un 0,01%.

La comisión de depositaria percibida por entidades del grupo ha sido de 22.059,32 euros, lo que supone un 0,05%. Ya informado en el Apartado 2 del presente informe.

Las cantidades percibidas por las entidades del grupo en concepto de otros pagos han sido 5.314,20, lo que supone un 0,01%.

h) El fondo ha realizado otras operaciones vinculadas por importe de 7.405.829,97 euros, suponiendo un 17,59%.

Nota: El período de las operaciones relacionadas corresponde al del Informe, y los porcentajes se refieren al Patrimonio Medio de la IIC en el periodo de referencia.

8. Información y advertencias a instancia de la CNMV

No aplicable.

9. Anexo explicativo del informe periódico

1. SITUACIÓN DE LOS MERCADOS Y EVOLUCIÓN DEL FONDO.

a. Visión de la gestora sobre la situación de los mercados.

Dos años después de que apareciera el coronavirus, el mundo sigue buscando una salida de la pandemia. A pesar de esta situación y de las nuevas variantes, el año 2021 ha sido muy positivo para el inversor, especialmente en activos de riesgo.

La renta variable global se ha revalorizado a tasas de doble dígito en 2021. En el caso del S&P estadounidense, un 26,9%, hasta alcanzar nuevos máximos históricos (en 2021 ha marcado 70 máximos, casi igualando el récord de 77 logrados en 1995) y en los últimos 3 años ha subido un 90%, que supone la mayor revalorización trianual desde 1997-99. Tecnología lógicamente ha participado en el "rally", con el Nasdaq subiendo en 2021 un 26,6% (+157% en últimos 3 años).

En Europa, el Stoxx 600 se ha revalorizado un +22% (EuroStoxx 50 +21%), con el mejor comportamiento en bancos (+34%), tecnología (+34%) y media (+32%). Ocio y viajes, que a finales de mayo era uno de los mejores sectores (+24% entonces), ha cerrado con un 3,5% al alza, afectado por las variantes del Covid de finales de año, siendo el peor sector, junto a "utilities" (+5%) y alimentación/cuidado personal (+7%). Dentro de Europa, el mejor comportamiento se ha visto en el CAC 40 (+29%), OMX sueco (+29%), AEX holandés (+28%) y MIB italiano (+23%). El Ibex 35 cerró en positivo pero muy por debajo de la media, con un +8%. Los mejores mercados globales, en moneda local, han sido Mongolia (+130%), Sri Lanka (+80%) y Abu Dhabi (+68%). Con rentabilidades positivas, pero de dígito simple bajo, han cerrado el Nikkei (+4,9%) y Shanghai Index (+4,2%). Los peores, Hong Kong (-14%, donde han pesado algunas empresas chinas como Alibaba o Tencent), Brasil (-12%) y Malta (-6%).

Las subidas en renta variable se han apoyado en la fuerte recuperación de los beneficios empresariales (>60%, desde una base deprimida), con revisiones al alza significativas de las estimaciones frente a lo que se estimaba en dic-20. No ha habido expansión de múltiplos, al contrario, ha habido contracción, tanto en Estados Unidos como en Europa.

Desde un punto de vista macro, la recuperación económica global continúa adelante, aunque algo más moderada de lo previsto hace meses. El momento álgido del ciclo ya ha quedado atrás, y en la actualidad (atendiendo a los PMIs por sectores y áreas), se está observando una moderación de la actividad tras el fuerte rebote inicial. La pandemia y las nuevas variantes sigue siendo uno de los principales riesgos para la continuidad de la expansión económica, si bien la vacunación masiva reduce considerablemente la presión sanitaria.

Por su parte, las tensiones en la oferta continúan, atendiendo a cifras de comercio global, problemas en cadena de suministro, costes logísticos de transporte marítimo, etc. Por regiones, en Estados Unidos, los indicadores de manufacturas están mostrando algo de desaceleración, mientras siguen presentes las tensiones en la oferta. La inflación sigue en niveles elevados, recogiendo la recuperación sólida de demanda (reapertura económica) unido a problemas de oferta (cuellos de botella, costes energéticos), y es previsible que se mantengan todavía unos meses.

Respecto a la Renta Fija, el ejercicio 2021 ha sido un ejercicio de recuperación de las curvas de tipos de interés, tanto por la mejora de los indicadores económicos una vez que la vacunación de la población ha permitido ir reabriendo las economías, como por el repunte de la inflación, algo que inicialmente ya se esperaba, por los efectos base de la caída de precios en 2020, pero que ha probado ser más persistente de lo esperado. En este escenario, los bancos centrales se han dado la vuelta al final del ejercicio y ya han comenzado o se han preparado para comenzar a retirar los fuertes programas

de estímulo monetario que implementaron a raíz del parón económico ocasionado en 2020 por las medidas para intentar contener la pandemia de Covid.

Ya en los primeros meses del año, las curvas de tipos de EEUU y Alemania repuntaron con fuerza, especialmente en los tramos más a largo plazo, lo que supuso un fuerte incremento de sus pendientes, debido a que las vacunas contra el Covid hacían vislumbrar el inicio de la recuperación económica, así como a cierto temor de que los estímulos fiscales de la Administración Biden fueran a recalentar demasiado la economía y derivar en un repunte de la inflación por encima de lo esperado, lo que tuvo su reflejo en un movimiento al alza de la curva americana mucho más rápido que el de la europea. Posteriormente, cierta disipación de los temores de inflación y un repunte de los contagios por Covid hicieron que las curvas de tipos volvieran a descender, aplanándose hasta tocar mínimos en julio. Posteriormente, los tipos de la deuda pública volvieron a repuntar al alza, en un contexto ya de verificación de que se iba a producir la retirada de estímulos por parte de los bancos centrales, y con la inflación sorprendiendo al alza, pero no por los fuertes estímulos fiscales en EEUU, que se han visto reducidos, sino por las fuertes disrupciones que hay en las cadenas de suministro y, en el caso europeo, además por el fuerte encarecimiento que están registrando los precios de la energía en Europa. El adelanto ya de próximas subidas de tipos en 2022 en EEUU y Reino Unido, se ha reflejado en el repunte de la parte corta de la curva de estos países en los últimos meses del año, con un aplanamiento de las curvas en los tramos más largos.

Las primas de riesgo de la deuda periférica (Italia, España, Portugal, Grecia) se mantuvieron más o menos contenidas a lo largo del ejercicio, gracias al fuerte programa de compra de activos que está llevando a cabo el Banco Central Europeo (BCE), salvo cierto repunte de las primas italiana y griega en los últimos dos meses del año, en anticipación a la fuerte reducción de dicho programa en 2022. Igualmente, en un escenario con tipos muy bajos y pocas alternativas de inversión y en el que la búsqueda de rentabilidad ha sido una tónica dominante, los spreads de crédito (diferencial de rentabilidad del crédito con la deuda pública) se han mantenido muy contenidos y muy cerca de niveles mínimos.

En lo que se refiere a política monetaria, de entre los grandes bancos centrales de Occidente, el Banco Central Europeo (BCE) sigue siendo el que mantiene una política más expansiva, aunque ya ha comenzado a dar sus primeros pasos en la retirada de estímulos. Así, en la reunión de diciembre el BCE aprobó un detallado plan para la retirada de su programa de compras de emergencia (PEPP). Éste terminará en marzo de 2022, tal y como se esperaba, aunque ya comenzará a reducirse en el primer trimestre, algo no estaba contemplado por los mercados. Para evitar que su finalización sea abrupta, el BCE aprobó un incremento del programa “estándar”, el APP, en el segundo trimestre hasta \$ 40.000 millones mensuales, para retroceder hasta \$ 30.000 millones en el tercero y volver a su tamaño original de \$ 20.000 millones en el cuarto. Por tanto, una reducción de las compras de activos por parte del banco central más agresiva de lo que estaban descontando los mercados –el PEPP es flexible y no tiene una cantidad fija de compras mensual, pero rondaba los EUR 70.000 millones en cada uno de los últimos meses. El BCE se dejó, no obstante, cierta flexibilidad: i) en primer lugar, para reactivar el PEPP si así lo considera necesario y, además, ii) para llevar a cabo las reinversiones de los vencimientos de los bonos comprados por el PEPP que vayan aconteciendo, reinversiones que, además, se mantienen un año más, hasta 2024. Esto le permitirá conservar cierto margen de maniobra frente a un programa APP mucho más rígido, pudiendo adquirir más bonos de la periferia ante un potencial repunte de las primas de riesgo, al igual que seguir comprando bonos griegos, que no son elegibles para el APP al no tener todavía un rating equivalente a Grado de Inversión. Por tanto, una reducción significativa de la compra de bonos por parte del BCE, lo que hará que la deuda periférica cuente, en principio, con menos apoyo, pero con la suficiente flexibilidad para evitar un incremento descontrolado de las primas de riesgo de estos países. En cuanto a posibles subidas de tipos, no se esperan movimientos por parte del BCE hasta al menos finales de 2023.

Más adelantada en su retirada de estímulos está la Reserva Federal (Fed) estadounidense –en línea con la recuperación más rápida que esta economía, más flexible que la europea, ha registrado. Así, la Fed comenzó ya en noviembre la reducción de su programa de compras, reducción que se vio de nuevo acelerada en diciembre, ante la persistente inflación, con lo que se espera que el programa quede finalizado en marzo de 2022. Además, la Fed ya adelanta en sus previsiones tres subidas de tipos (de 25 puntos básicos cada una) en 2022, otras tres en 2023 y dos más en 2024.

Todavía más hawkish (restrictivo) está el Banco de Inglaterra (BoE), que en diciembre ya subió sus tipos de interés de referencia en 15 puntos básicos, hasta el 0,25% en respuesta a la elevada inflación, en un entorno en el que, además de las disrupciones de las cadenas de suministros y los altos costes energéticos, la escasez de mano de obra en el país está creando presiones inflacionistas adicionales. Se esperan dos nuevas subidas en 2022.

En los mercados de materias primas, el precio del crudo (Brent) ha subido un 52% en 2021 (a 79 USD/barril), al igual que

otros materiales como el aluminio (+42%) y en menor medida, cobre (+26%) o níquel (+24%). La excepción de las materias primas se encuentra en el oro (-4%) y la plata (-12,6%), que en el 2020 tuvieron un buen comportamiento actuando como activo refugio. Por lo que respecta al mercado de divisas, en 2021 el euro se ha depreciado un 7% frente al dólar (a 1,13 USD/EUR) y un 6% frente a la libra (a 0,84 GBP/EUR), y las divisas emergentes se han depreciado ante un USD más fuerte.

b. Decisiones generales de inversión adoptadas.

La situación económica general, junto a las abundantes noticias importantes para el sector del hidrógeno, han generado una gran volatilidad. El mejor mes fue octubre con +16,5%, lo que no ha evitado una rentabilidad negativa del -12% en el semestre. Las mayores bajadas han sido Ballard, Hyster-Yale, Johnson Matthey y Hydrogenpro, todas ellas con caídas de más del 30%. La mejor, thyssenkrupp con +10%.

La cartera se ha mantenido con una inversión en acciones de casi todo el patrimonio y liquidez baja. Se mantiene el criterio de inversión a largo plazo. Se considera que la situación es de un posible suelo de valoración, por lo que se ha rotado cartera hacia las empresas más especializadas en hidrógeno.

c. Índice de referencia.

N/A

d. Evolución del patrimonio, partícipes, rentabilidad y gastos de la IIC.

El patrimonio del fondo se sitúa en 37,67 millones de euros a fin del periodo frente a 49,55 millones de euros a fin del periodo anterior.

El número de partícipes ha disminuido a lo largo del periodo, pasando de 5878 a 5189.

La rentabilidad obtenida por el fondo a fin del periodo se sitúa en 3,23% frente al -6,78% a fin del periodo anterior.

Los gastos soportados por el fondo han sido 0,32% del patrimonio durante el periodo frente al 0,32% del periodo anterior.

Durante el periodo, la volatilidad del fondo es de 30,94% frente al 26,18% del periodo anterior.

El valor liquidativo del fondo se sitúa en 16,991 a fin del periodo frente a 19,304 a fin del periodo anterior.

e. Rendimientos del fondo en comparación con el resto de fondos de la gestora.

La rentabilidad de 3,23% obtenida por el fondo a lo largo del periodo frente al -6,78% del periodo anterior, le sitúa por debajo de la rentabilidad media obtenida por los fondos de la misma vocación inversora (RENTA VARIABLE INTERNACIONAL) pertenecientes a la gestora, que es de 5,92%

2. INFORMACIÓN SOBRE LAS INVERSIONES.

a. Inversiones concretas realizadas durante el periodo.

Para aprovechar la caída de precio en las empresas más especializadas en hidrógeno se ha reducido exposición en empresas como Chemours, Panasonic, Toyota, Air Liquide, Toshiba e Hyundai, para aumentar la inversión NEL y Ballard. También se ha aumentado la inversión en Johnson Matthey, para aprovechar runas caídas que entendemos no justificadas.

Se incorpora una nueva acción a la cartera, Impact Coatings.

b. Operativa de préstamo de valores.

c. Operativa en derivados y adquisición temporal de activos.

No se han realizado operaciones de este tipo.

d. Otra información sobre inversiones.

En los meses de julio, agosto, octubre, noviembre y diciembre el fondo no alcanzó el mínimo de liquidez exigido por normativa del 1%, incumplimiento que a cierre de semestre no quedó regularizado.

3. EVOLUCIÓN DEL OBJETIVO CONCRETO DE RENTABILIDAD.

La rentabilidad de 3,23% sitúa al fondo por encima de la rentabilidad media obtenida por su Índice Benchmark, que es de -0,8%.

4. RIESGO ASUMIDO POR EL FONDO.

El fondo cierra el año con una volatilidad de 27.56, en comparación con la volatilidad de los índices en el mismo periodo que es de 16.37 para el Ibex 35, 15.91 para el Eurostoxx, y 12.40 el S&P. El Ratio Sharpe a cierre del periodo es de -0.11. El ratio Sortino es de -0.13 mientras que el Downside Risk es 21.68.

5. EJERCICIO DERECHOS POLITICOS.

En cuanto a los derechos políticos inherentes a los valores integrados en la IIC gestionada por Renta 4 Gestora S.A., S.G.I.I.C, ejerce los derechos políticos (asistencia, delegación o voto) inherentes a los valores, cuando su IIC bajo gestión tiene una participación que represente un porcentaje igual o superior al 1% del capital social o cuando la gestora, de conformidad con la política de ejercicio de derechos de voto, lo considere relevante o cuando existan derechos económicos a favor de accionistas, tales como prima de asistencia a juntas que se ejercerá siempre.

En caso de ejercicio, el sentido del voto será, en general, a favor de las propuestas del Consejo de Administración, salvo que los acuerdos a debate impliquen una modificación en la gestión de la sociedad emisora, contraria a la decisión que motivó la inversión en la Compañía.

6. INFORMACIÓN Y ADVERTENCIAS CNMV.

JUNTA GENERAL DE ACCIONISTAS

- Durante el periodo la IIC no ha asistido a ninguna Junta General de Accionistas, por considerar que su participación en las mismas no es relevante en la defensa de los derechos de los partícipes.

REMUNERACION DE LA TESORERIA

- La remuneración de la cuenta corriente en el depositario es de -0,50%.

7. ENTIDADES BENEFICIARIAS DEL FONDO SOLIDARIO E IMPORTE CEDIDO A LAS MISMAS.

8. COSTES DERIVADOS DEL SERVICIO DE ANÁLISIS.

El coste de análisis asociado al fondo RENTA 4 MEGATENDENCIAS ARIEMA HIDROGENO Y ENERGIAS SOSTENIBLES para el segundo semestre de 2021 es de 10628.40€, siendo el total anual 21256.79 €, que representa un 0.113% sobre el patrimonio.

9. COMPARTIMENTOS DE PROPÓSITO ESPECIAL (SIDE POCKETS).

10. PERSPECTIVAS DE MERCADO Y ACTUACIÓN PREVISIBLE DEL FONDO.

Las noticias para el sector siguen siendo favorables, pero los proyectos concretos son inversiones grandes que requieren tiempo de maduración. El sistema de créditos fiscales al hidrógeno que se va a implantar en EEUU será un incentivo muy importante, pero aún no está en marcha.

Prevedemos volver a ver periodos de volatilidad intensos. Recordamos por tanto el enfoque de largo plazo que conviene tener en esta inversión.

El Fondo mantendrá sin grandes cambios su cartera, y evitará especular sobre movimientos a corto manteniendo su inversión en acciones cercana al 100% del patrimonio.

Muy probablemente el 2022 va a ser el comienzo de una transición económica y financiera significativa. Una transición que además de recoger el escenario post-COVID, reflejará una normalización en las políticas monetarias, probablemente rendimientos más moderados en los mercados financieros, así como una transición hacia un enfoque más fuerte en la sostenibilidad, a medida que el mundo avanza hacia las emisiones netas cero.

Desde un punto de vista macro, de cara a 2022, esperamos una moderación en el ritmo de recuperación económica, pero desde niveles muy altos y manteniendo crecimientos del PIB 2021-22 superiores al potencial. Las previsiones 2022e de los organismos internacionales van desde el 4,5% de la OCDE y CE, al 4,9% del FMI, con Europa – Estados Unidos creciendo en el rango del 4,0-4,5%, Japón alrededor del 3%, China alrededor del 5%, e India por encima del 8%. Los principales apoyos son el mantenimiento de condiciones financieras favorables (a pesar del inicio de la normalización monetaria), políticas fiscales aún expansivas (infraestructuras, social, economía verde), el control del riesgo sanitario, y los elevados niveles de ahorro acumulado. Los hogares siguen contando con exceso de ahorro, como consecuencia de 1) la disminución del gasto en servicios durante la pandemia, 2) el aumento de estímulos 3) el efecto riqueza (mayor valor de activos financieros/inmobiliarios). A pesar de las mejoras en la economía, la confianza del consumidor se mantiene por debajo de niveles previos a la pandemia. Asumiendo una paulatina recuperación de la confianza del consumidor, el gasto de los hogares y la fortaleza en el crecimiento de la demanda privada debería seguir apoyando el crecimiento económico. Los principales riesgos al crecimiento global son una inflación persistentemente alta, cuellos de botella prolongados en el tiempo, nuevas variantes Covid/rebrotes que impliquen restricciones importantes, y desaceleración excesiva en China.

Mención especial merecen las tensiones en cadenas de suministro y de cuellos de botella a nivel global. El fuerte incremento de la demanda post-Covid (especialmente en bienes), frente a una oferta limitada (restricciones Covid, unida a una situación de infra-inversión previa en algunos sectores), ha tenido impacto en sector transporte, con una congestión del transporte marítimo (que supone el 90% del transporte de mercancías), llegando a multiplicarse el coste por 5. De cara a 2022 hay expectativas de moderación teniendo en cuenta la relajación en la demanda de bienes (con un traslado de la

recuperación más a servicios), paulatina reducción de las restricciones Covid y aumento de la oferta (2s22/2023). También ha habido un impacto en sector semiconductores, donde a la fuerte demanda, ya presente antes del Covid (5G, "Internet of Things"), y exacerbada por la mayor digitalización y teletrabajo derivada de la situación en la pandemia, se le ha sumado una oferta insuficiente. Los tiempos de entrega se han duplicado, y algunos expertos apuntan a que las tensiones y cuellos de botella en el sector podría persistir hasta finales de 2022. En materias primas (metales, energía, madera), se espera cierta moderación por pérdida de pulso del sector construcción y producción industrial China, y paulatina recuperación de la oferta. En el mercado laboral, se ha visto en 2021 escasez de trabajadores cualificados en algunos sectores. Se espera moderación en dichas tensiones, con aumento de participación (especialmente en USA). Si persisten los cuellos de botella y los problemas en las cadenas de suministros hasta final de 2022, podrían tener un impacto estimado en el PIB 2022e de -0,7/-0 9 puntos porcentuales.

En lo que respecta a Covid, situación sanitaria y posibles restricciones, el vínculo contagios-UCIs/fallecimientos se ha debilitado en los últimos meses, confirmado con lo poco que sabemos de Omicron, hecho que debería permitir evitar restricciones duras y prolongadas.

Respecto a inflación, creemos que se mantendrá alta más tiempo del esperado, pero con limitados efectos de segunda ronda (sin espiral generalizada precios-salarios), y con progresiva moderación, más patente desde mediados de 2022. Por un lado, los altos precios energéticos (quizá necesarios para forzar la transición a una economía baja en carbono) deberían moderarse a medida que aumente la oferta, se suavice la demanda (fin invierno 21-22, destrucción de demanda, provocada por altos precios) y se normalicen inventarios. Por otro, los cuellos de botella deberían remitir a medio plazo, favorecidos por el control del riesgo sanitario y autoajuste (incremento de capacidad instalada). Y finalmente, otros aspectos como el aumento de participación en el mercado laboral, o la desaparición de efectos base (reapertura, IVA Alemania, etc.). El riesgo principal está en los efectos de segunda ronda, que entendemos controlados por el exceso de capacidad en mercados laborales en Europa, y por factores estructurales deflacionarios (automatización, globalización, demografía). Las expectativas de inflación de medio plazo siguen bien ancladas, especialmente en Europa, y sugieren moderación en el medio plazo.

En lo que respecta a política monetaria, esperamos normalización gradual. La recuperación económica junto a una inflación elevada a corto plazo justifica el inicio de retirada de estímulos monetarios, aunque la persistencia de riesgos sobre el crecimiento, la expectativa de moderación de inflación en 2s22 y los elevados niveles de deuda justifican que la retirada sea gradual. El riesgo principal para los mercados financieros es un giro demasiado rápido y/o intenso a una política monetaria restrictiva. Respecto a políticas fiscales, esperamos que continúen los apoyos, aunque con menor intensidad. La Eurozona (fondo Next Generation UE, 750.000 m EUR) debería tomar el relevo a EEUU (plan de infraestructura, Build Back Better). Los principales beneficiados en Europa son los países periféricos, y los destinos preferentes son energía y digitalización. Los principales riesgos son retrasos en la recepción de fondos y/o una inadecuada utilización o ineficiente asignación de los mismos.

Respecto a divisas, pese al mantenimiento de un dólar fuerte en el corto plazo, esperamos gradual apreciación del Euro a 1,15-1,20 USD/EUR, ante la reducción del diferencial de crecimiento EEUU Europa, así como la moderación del QE en Europa y déficits gemelos EEUU. Las materias primas deberían seguir impulsadas por mejora de la demanda ante recuperación económica y oferta más inelástica, así como por la esperada depreciación del dólar

En cuanto a beneficios empresariales, tras las continuadas revisiones al alza desde finales de 2020, y un fuerte crecimiento en 2021, deberían normalizar su ritmo de crecimiento en niveles alrededor del dígito simple alto (en torno al +6%/+9%), que llevarían los beneficios a finales de 2022 un 10-15% por encima del nivel de 2019. Para poner en contexto histórico la recuperación en beneficios, en el ciclo que siguió a la Crisis financiera Global, fueron necesarios 11 años para que los beneficios europeos recuperaran su nivel precrisis de 2007. Especial atención merecen los márgenes empresariales. La posición de partida es sólida, con un ajuste en costes de estructura en muchas industrias para hacer frente a la situación originada por la pandemia. El riesgo está en los mayores costes de producción, y la imposibilidad de algunas compañías de trasladarlos a mayores precios de venta.

Las valoraciones absolutas son algo exigentes en Estados Unidos (PER 22e de 22x en el S&P 500), no tanto en Europa (PER 22e del Stoxx 600 en media histórica, 15-15,5x, que supone 0,7x vs. USA, parte baja del rango histórico 0,7-1,0x de los últimos 20 años). No son tan exigentes si atendemos a métricas como FCF yield, con un mayor peso en los índices de compañías con modelos de negocio más ligeros y mayor capacidad de conversión a caja libre. El mercado está dispuesto a pagar estos múltiplos, en un contexto de ausencia de alternativas, y con el principal apoyo de la liquidez. Las primas de

riesgo permanecen estables y el porcentaje de compañías con una rentabilidad por dividendo más alta que el rendimiento de los bonos corporativos es elevado, con el diferencial entre rentabilidad por dividendo y el rendimiento de los bonos que siguen en niveles históricamente altos.

Esperamos por tanto que el crecimiento en los beneficios empresariales sea el principal factor para asistir a un buen comportamiento de la renta variable en próximos meses/años, más que la expansión de múltiplos (atendiendo al limitado potencial para que las condiciones financieras sean aún más laxas). Por lo tanto, el foco estará en el alcance y velocidad de la recuperación económica, y de los beneficios empresariales

Por tanto, tras el buen comportamiento de la renta variable en 2021, en la actualidad nos encontramos en la transición hacia un escenario con ralentización del crecimiento económico, y un paulatino endurecimiento de las condiciones financieras, al que se une la intervención regulatoria en China, la presión en las cadenas de suministro, las presiones inflacionistas o las dudas sobre el inicio del periodo de ejecución del “tapering” en Estados Unidos. El escenario de fondo, no obstante, sigue siendo positivo, teniendo en cuenta la fase de ciclo expansivo en la que nos encontramos, y las buenas expectativas de resultados empresariales.

Los principales apoyos para un buen comportamiento de la renta variable son: 1) atractiva valoración relativa a deuda pública y crédito en contexto de represión financiera (flujos buscando rentabilidad); 2) continuidad en la recuperación económica y de beneficios empresariales en 2022; 3) moderación progresiva de la inflación que permita mantener una política monetaria acomodaticia a pesar del inicio de retirada de los estímulos monetarios (continuará el apoyo de la liquidez, aunque en menor medida que en años anteriores); 4) apoyo de políticas fiscales aunque en menor medida que en años anteriores; 5) movimientos corporativos (bajos tipos, necesidad de crecer inorgánicamente, ganar escala); 6) elevada rentabilidad por dividendo y recompras de acciones. Respecto a los principales riesgos para la renta variable, distinguimos: 1) mantenimiento de inflación elevada durante más tiempo del esperado que provoque un aumento prematuro en tiempo y cuantía de los tipos de interés; 2) rebotes de Covid, que cuestionen los sistemas de salud y obliguen a restricciones a la actividad económica asociadas; 3) riesgo de estanflación en el peor caso (atención a posible desaceleración excesiva de China); 4) mala utilización del NGEU (gasto improductivo vs impulso al crecimiento potencial) y riesgos políticos elecciones Latam Italia, Francia, midterm EEUU; 6) valoraciones absolutas exigentes en términos históricos, aunque razonables en entorno de tipos reales negativos o muy bajos. En este contexto, esperamos un incremento de volatilidad, probablemente mayor que la vista en 2021, que creemos dará oportunidades de compra. Consideramos que este escenario ofrece oportunidades para la selección de compañías y gestión “bottom-up”. Seguimos sobreponderando empresas de calidad y crecimiento visible, bien gestionadas, inmersas en megatendencias, sólidas desde un punto de vista financiero, con elevada generación de caja y retornos sobre el capital empleado interesantes, que actualmente presentan valoraciones razonables. Las encontramos principalmente en sectores salud, tecnología y consumo.

En lo que respecta a las tecnológicas, sigue abierto el debate sobre una posible burbuja y su comparación con lo visto en el año 2000. No obstante, en 2021 hemos visto correcciones significativas en algunos valores, que quizá a valoraciones de 30-40 veces Valor de Empresa/Ventas vistos hace meses, ya estaban descontando en precio un escenario y crecimiento muy positivo para próximos años. A pesar que muchas de estas empresas han seguido creciendo de forma significativa en 2021, sus múltiplos se han contraído a cifras más razonables de 15-20x, llevando a fuertes correcciones en las cotizaciones. Solo el 29% de los valores del Nasdaq, a comienzos de 2022, están por encima de su media móvil de 200 sesiones, y el 60% de la ganancia del Nasdaq en 2021 proviene de 5 valores. Como apuntábamos hace un año, la situación en el caso de las FAAMG, era bien distinta, estamos hablando de compañías que además de crecer a doble dígito alto, tienen posiciones dominantes en los negocios en los que operan, fuertes barreras de entrada, elevados márgenes brutos y operativos, modelos de negocio ligeros que llevan a retornos sobre el capital elevados y fuerte conversión a caja libre, posición financiera muy saneada (en muchos casos caja neta), y oportunidades de crecimiento futuro, con tamaños de mercado ampliándose y nuevos verticales. Su escalabilidad y la estructura de mercado evoluciona hacia monopolios, y desde un punto de vista de valoración, siguen presentando niveles razonables teniendo en cuenta la visibilidad de su crecimiento (siguen cotizando a 3-4% FCF yield 22e).

Respecto a salud y consumo básico, son sectores más defensivos, con un crecimiento visible a medio largo plazo apoyado en tendencias demográficas y socio-económicas. Farmacéuticas, tecnología médica, alimentación y bebidas, cuidado personal, están presentes de forma significativa en nuestros fondos. Y, por último, seguimos viendo

oportunidades en sectores cíclicos de calidad, que se encuentran ante un escenario de subida de volúmenes (mayor actividad) y mayores precios, con valoraciones atractivas. Empresas que actualmente infravaloradas, líderes en su sector, con buena situación financiera, y con fuerte sensibilidad en resultados a mejoras en volúmenes y precios. Las encontramos principalmente en nichos industriales y materias primas.

En conclusión, a pesar del buen comportamiento en los últimos meses, seguimos observando importantes dispersiones en distintos mercados / activos, explicadas por los posibles escenarios en el actual entorno COVID, movimiento de yields, la disrupción en múltiples sectores, o el impacto del ESG. Seguimos viendo oportunidades para la gestión activa y la selección de valores. Mantenemos una cartera equilibrada entre compañías de crecimiento visible y calidad, acompañadas de compañías de valor y exposición al ciclo económico. Creemos que una cartera equilibrada entre las dos filosofías es una estrategia adecuada, especialmente en este escenario.

Respecto a la renta fija, en 2022 la clave del mercado estará en lo rápido que se desacelere la inflación y, por tanto, en la mayor o menor rapidez con la que tienen que actuar los bancos centrales en su proceso de retirada de estímulos. En este sentido, países más adelantados en la recuperación económica y con mayores presiones inflacionistas, como EEUU y Reino Unido, verán como sus bancos centrales poco a poco van subiendo sus tipos de interés. Por el contrario, en la Zona Euro, el banco central está todavía lejos de poder subir los suyos, por lo que esperamos unas curvas de tipos en Europa más o menos contenidas, con los tramos de corto plazo todavía bastante anclados y ligeras subidas en el largo plazo, esto es, un mayor empinamiento de la curva. Por tanto, favorecemos la inversión en los tramos cortos frente a los largos.

Esta subida de los tipos core justificaría cierta ampliación de las primas de riesgo de la deuda periférica, aunque sin movimientos agresivos, por la determinación del banco central de mantener unas condiciones de financiación favorables. Por tanto, repotes significativos de las primas de riesgo de la deuda periférica podrían constituir oportunidades de inversión.

Mientras, la deuda corporativa grado de inversión va a dejar de estar apoyada por los programas de compra en EEUU y Reino Unido, mientras que en Europa el apoyo va a ser mucho menor al que venía teniendo. Por el contrario, a su favor juega la recuperación económica y el descenso esperado en las tasas de default. Aunque las valoraciones son ajustadas vemos poco riesgo a la baja. En este caso vemos más atractivos también los plazos cortos ya que consideramos que la duración no está bien pagada.

En cuanto a la deuda high yield, que no cuenta con el apoyo de los bancos centrales, creemos que hay que ser selectivos, a pesar de que las tasas de default ya se encuentran en niveles muy bajos y nos encontramos en un escenario de importantes recuperaciones de los ratings de crédito. Por tanto, favorecemos la inversión en modelos de negocio resilientes y con fortalezas competitivas que les permitan enfrentarse a los cambios económicos. Igualmente, favorecemos especialmente entrar en esta categoría mediante subordinación, esto es deuda subordinada high yield de emisores grado de inversión. Dentro del sector bancario vemos una oportunidad en los bonos legacy, bonos que por cambios en la

regulación van dejando de computarse como capital bancario y por tanto van siendo recomprados por sus

10. Detalle de inversiones financieras

Descripción de la inversión y emisor	Divisa	Periodo actual		Periodo anterior	
		Valor de mercado	%	Valor de mercado	%
Total Deuda Pública Cotizada mas de 1 año		0	0,00	0	0,00
Total Deuda Pública Cotizada menos de 1 año		0	0,00	0	0,00
Total Renta Fija Privada Cotizada mas de 1 año		0	0,00	0	0,00
Total Renta Fija Privada Cotizada menos de 1 año		0	0,00	0	0,00
TOTAL RENTA FIJA COTIZADA		0	0,00	0	0,00
TOTAL RENTA FIJA NO COTIZADA		0	0,00	0	0,00
TOTAL RF PENDIENTE ADMISION A COTIZACION		0	0,00	0	0,00
TOTAL ADQUISICIÓN TEMPORAL DE ACTIVOS		0	0,00	0	0,00
TOTAL RENTA FIJA		0	0,00	0	0,00
TOTAL RV COTIZADA		0	0,00	0	0,00
TOTAL RV NO COTIZADA		0	0,00	0	0,00
TOTAL RV PENDIENTE ADMISIÓN A COTIZACIÓN		0	0,00	0	0,00
TOTAL RENTA VARIABLE		0	0,00	0	0,00
TOTAL IIC		0	0,00	0	0,00
TOTAL DEPÓSITOS		0	0,00	0	0,00
TOTAL ENTIDADES DE CAPITAL RIESGO + otros		0	0,00	0	0,00
TOTAL INVERSIONES FINANCIERAS INTERIOR		0	0,00	0	0,00
Total Deuda Pública Cotizada mas de 1 año		0	0,00	0	0,00

Descripción de la inversión y emisor	Divisa	Periodo actual		Periodo anterior	
		Valor de mercado	%	Valor de mercado	%
Total Deuda Pública Cotizada menos de 1 año		0	0,00	0	0,00
Total Renta Fija Privada Cotizada mas de 1 año		0	0,00	0	0,00
Total Renta Fija Privada Cotizada menos de 1 año		0	0,00	0	0,00
TOTAL RENTA FIJA COTIZADA		0	0,00	0	0,00
TOTAL RENTA FIJA NO COTIZADA		0	0,00	0	0,00
TOTAL RF PENDIENTE ADMISION A COTIZACION		0	0,00	0	0,00
TOTAL ADQUISICIÓN TEMPORAL DE ACTIVOS		0	0,00	0	0,00
TOTAL RENTA FIJA		0	0,00	0	0,00
SE0001279142 - ACCIONES IMPC SS Impact Coatings AB	SEK	229	0,61	0	0,00
CNE1000004L9 - ACCIONES 2338 HK Weichai Power Co Ltd	HKD	121	0,32	131	0,26
NO0010904923 - ACCIONES HPUR NO Hexagon Purus Holding AS	NOK	39	0,10	68	0,14
NO0010892359 - ACCIONES HYPROME NO Hydrogenpro AS	NOK	269	0,71	403	0,81
US4491721050 - ACCIONES HY US Hyster-Yale Materials Handling	USD	1.230	3,26	2.094	4,23
NO0003067902 - ACCIONES HEX NO Hexagon Composites ASA	NOK	1.743	4,63	1.951	3,94
US9485971090 - ACCIONES 2338 HK Weichai Power Co Ltd	USD	1.522	4,04	1.734	3,50
SE0006425815 - ACCIONES PCELL SS PowerCell Sweden AB	SEK	684	1,82	848	1,71
NO0010081235 - ACCIONES NEL NO NEL ASA	NOK	3.566	9,46	4.349	8,78
GB00BG5KQW09 - ACCIONES CWR LN Ceres Power Holdings PLC	GBP	1.726	4,58	1.794	3,62
US0937121079 - ACCIONES IBE US Bloom Energy Corp	USD	2.143	5,69	2.518	5,08
USY384721251 - ACCIONES 005380 KS Hyundai Motor Co	USD	1.583	4,20	2.599	5,25
US88579Y1010 - ACCIONES MMM US 3M COMPANY	USD	930	2,47	1.265	2,55
US7960508882 - ACCIONES 005930 KS Samsung Electronics Co Ltd	USD	1.183	3,14	1.393	2,81
US72919P2020 - ACCIONES PLUG US Plug Power Inc	USD	2.103	5,58	2.442	4,93
US47759T1007 - ACCIONES JKS US JinkoSolar Holding Co Ltd	USD	1.572	4,17	2.688	5,42
US2310211063 - ACCIONES CMI US Cummins Inc	USD	2.373	6,30	2.543	5,13
US1638511089 - ACCIONES CC US Chemours Co/The	USD	1.725	4,58	2.880	5,81
JP3866800000 - ACCIONES 6752 JP Panasonic Corp	JPY	776	2,06	1.416	2,86
JP3633400001 - ACCIONES 7203 JP Toyota Motor Corp	JPY	775	2,06	1.552	3,13
JP3592200004 - ACCIONES 6502 JP Toshiba Corp	JPY	700	1,86	1.994	4,02
GB00B1XZS820 - ACCIONES AAL LN Anglo American PLC	GBP	1.108	2,94	1.265	2,55
GB00B0130H42 - ACCIONES ITM LN ITM Power PLC	GBP	1.434	3,81	1.624	3,28
GB00BZ4BQC70 - ACCIONES JMAT LN Johnson Matthey PLC	GBP	1.103	2,93	1.548	3,12
FR0011742329 - ACCIONES IMCPHY FP McPhy Energy SA	EUR	1.619	4,30	1.598	3,22
FR0000120073 - ACCIONES AI FP Air Liquide SA	EUR	736	1,95	1.299	2,62
DE0007500001 - ACCIONES ITKA GR THYSSENKRUPP AG	EUR	1.133	3,01	1.116	2,25
CA0585861085 - ACCIONES BLDP CN Ballard Power Systems Inc	USD	3.076	8,17	4.041	8,16
TOTAL RV COTIZADA		37.200	98,75	49.154	99,18
TOTAL RV NO COTIZADA		0	0,00	0	0,00
TOTAL RV PENDIENTE ADMISIÓN A COTIZACIÓN		0	0,00	0	0,00
TOTAL RENTA VARIABLE		37.200	98,75	49.154	99,18
TOTAL IIC		0	0,00	0	0,00
TOTAL DEPÓSITOS		0	0,00	0	0,00
TOTAL ENTIDADES DE CAPITAL RIESGO + otros		0	0,00	0	0,00
TOTAL INVERSIONES FINANCIERAS EXTERIOR		37.200	98,75	49.154	99,18
TOTAL INVERSIONES FINANCIERAS		37.200	98,75	49.154	99,18

Notas: El período se refiere al final del trimestre o semestre, según sea el caso.

Los productos estructurados suponen un 0,00% de la cartera de inversiones financieras del fondo o compartimento.

11. Información sobre la política de remuneración

Renta 4 Gestora SGIIC, S.A. dispone de una política de remuneración que es de aplicación a todos sus empleados, política acorde y compatible con el perfil de riesgo, los estatutos y normas de las IIC que gestiona, así como con la estrategia, objetivos y valores de Renta 4 Gestora SGIIC, S.A, que a su vez se encuentra alineada con los principios de la política de remuneración del Grupo Renta 4, siendo revisada al menos una vez al año.

En este sentido, cabe destacar entre otros aspectos, que las retribuciones se deben adecuar a las condiciones del mercado de las Instituciones de Inversión Colectiva equiparables por razón de su tamaño, procurando ajustarse a criterios de moderación y acordes con los resultados de la Sociedad.

En la remuneración total, los componentes fijos y los componentes variables estarán debidamente equilibrados; el componente fijo constituirá una parte suficientemente elevada de la remuneración total de cada empleado, de modo que la política sobre los componentes variables de dicha remuneración pueda ser plenamente flexible, hasta tal punto que sea posible no pagar remuneración variable alguna.

Dicha remuneración variable se calculará en base a una evaluación global, en la que se podrán combinar los resultados del desempeño individual, los de la unidad de negocio y/o las IIC afectas, así como resultados globales de la SGIIC y en la evaluación de los resultados individuales se atenderá tanto a criterios financieros, como no financieros, no existiendo objetivos ligados a la comisión de gestión variable de las IIC. La evaluación de los resultados de manera general se llevará a cabo en un marco plurianual, para garantizar que el proceso de evaluación se base en los resultados a largo plazo.

Para los miembros del colectivo identificado, cuya actividad puede tener una incidencia significativa sobre el perfil de riesgo de las IICs, se prevé adicionalmente que un porcentaje de la remuneración variable pueda abonarse mediante la entrega de instrumentos de capital de la sociedad matriz del Grupo, y cuyo pago podrá estar parcialmente diferido en un marco plurianual, favoreciendo de esta manera su alineación con la estrategia de la Entidad y la adecuada gestión del negocio a largo plazo, sin que en ningún caso supere la retribución variable el 100% de la retribución fija.

Esta política completa se encuentra en <http://www.renta4gestora.com>

La remuneración total que Renta 4 Gestora SGIIC, S.A. ha abonado durante el ejercicio 2021 a su personal ha sido; la remuneración fija del total de la plantilla ascendió a 3.296.806,14 euros, el importe total de la remuneración variable ascendió a 586.360,68 euros, de los cuales 495.522,41 euros se abonaron a 35 empleados en concepto de remuneración dineraria y 90.838,27 euros en instrumentos financieros a 7 empleados y las aportaciones a Planes de empleo ascendieron a 47.522,22 euros, siendo la plantilla de la Entidad a 31 de diciembre de 2021 de 76 empleados.

Dentro de dicha la remuneración total abonada por Renta 4 Gestora SGIIC, S.A. durante el 2021, cabe destacar que fue abonada a un empleado que ejerce funciones de alto cargo y cuya actuación tiene incidencia material en el perfil de riesgo de las IIC, la remuneración total de 213.173,94 euros, siendo 164.999,95 euros abonados en concepto de remuneración fija, 47.024,10 euros remuneración variable correspondiente a distintos ejercicios anteriores, siendo el 50% en remuneración dineraria y el otro 50% en instrumentos financieros y 1.149,90 euros fueron destinados a aportaciones a Planes de empleo.

Finalmente destacar que durante el 2021 no se han producido modificaciones reseñables en la Política de Remuneraciones de Renta 4 Gestora SGIIC.

12. Información sobre las operaciones de financiación de valores, reutilización de las garantías y swaps de rendimiento total (Reglamento UE 2015/2365)

Durante el período no se han realizado operaciones de adquisición temporal de activos (operaciones de simultáneas).

INFORMACIÓN COMPARTIMENTO
RENTA 4 MEGATENDENCIAS / TECNOLOGIA
Fecha de registro: 17/07/2020

1. Política de inversión y divisa de denominación

Categoría

Tipo de fondo:

Fondo que toma como referencia un índice

Vocación inversora: Renta Variable Internacional

Perfil de Riesgo: 6

Descripción general

Política de inversión: La exposición a renta variable será como mínimo del 75% de la exposición total, exclusivamente en compañías relacionadas con los sectores de la tecnología y telecomunicaciones o de compañías cuya actividad este correlacionada con estos dos sectores. Asimismo, se invierte en compañías de otros sectores cuyo modelo de negocio tenga una alta exposición al sector tecnológico, todo ello sin límite en términos de distribución geográfica ni capitalización, por lo que se podrá invertir en compañías de baja, mediana y elevada capitalización bursátil. El resto se invierte en activos de renta fija publica/privada (incluyendo depósitos e instrumentos del mercado monetario cotizados o no, líquidos) sin predeterminación por tipo de emisor (público/privado), divisas, sectores, duración media de la cartera de renta fija y rating emisión/emisor (pudiendo estar la totalidad de la cartera en renta fija de baja calidad).

Operativa en instrumentos derivados

La metodología aplicada para calcular la exposición total al riesgo de mercado es el método del compromiso

Una información más detallada sobre la política de inversión del Compartimento se puede encontrar en su folleto informativo.

Divisa de denominación EUR

2. Datos económicos

	Periodo actual	Periodo anterior	2021	2020
Índice de rotación de la cartera	0,00	0,16	0,00	0,00
Rentabilidad media de la liquidez (% anualizado)	-0,50	-0,50	-0,50	-0,50

Nota: El período se refiere al trimestre o semestre, según sea el caso. En el caso de IIC cuyo valor liquidativo no se determine diariamente, éste dato y el de patrimonio se refieren a los últimos disponibles

2.1.a) Datos generales.

Cuando no exista información disponible las correspondientes celdas aparecerán en blanco

CLASE	Nº de participaciones		Nº de partícipes		Divisa	Beneficios brutos distribuidos por participación		Inversión mínima	Distribuye dividendos
	Periodo actual	Periodo anterior	Periodo actual	Periodo anterior		Periodo actual	Periodo anterior		
CLASE I	225.276,18	31.119,22	21	9	EUR	0,00	0,00		NO
CLASE R	984.748,14	1.103.647,48	1.668	1.519	EUR	0,00	0,00	10	NO

Patrimonio (en miles)

CLASE	Divisa	Al final del periodo	Diciembre 2020	Diciembre 20__	Diciembre 20__
CLASE I	EUR	2.803			
CLASE R	EUR	12.176	7.982		

Valor liquidativo de la participación (*)

CLASE	Divisa	Al final del periodo	Diciembre 2020	Diciembre 20__	Diciembre 20__
CLASE I	EUR	12,4424			
CLASE R	EUR	12,3646	11,8808		

(*)El valor liquidativo y, por tanto, su rentabilidad no recogen el efecto derivado del cargo individual al partícipe de la comisión de gestión sobre resultados:

Comisiones aplicadas en el período, sobre patrimonio medio

CLASE	Sist. Imputac.	Comisión de gestión						Base de cálculo	Comisión de depositario		
		% efectivamente cobrado							% efectivamente cobrado		Base de cálculo
		Periodo			Acumulada				Periodo	Acumulada	
		s/patrimonio	s/resultados	Total	s/patrimonio	s/resultados	Total				
CLASE I		0,43	0,00	0,43	0,78	0,00	0,78	patrimonio	0,05	0,09	Patrimonio
CLASE R		0,76	0,00	0,76	1,50	0,00	1,46	patrimonio	0,05	0,10	Patrimonio

2.2 Comportamiento

Cuando no exista información disponible las correspondientes celdas aparecerán en blanco

A) Individual CLASE I .Divisa EUR

Rentabilidad (% sin anualizar)	Acumulado año t actual	Trimestral				Anual			
		Último trim (0)	Trim-1	Trim-2	Trim-3	Año t-1	Año t-2	Año t-3	Año t-5
Rentabilidad IIC		-1,20	-4,86	4,73					
Rentabilidad índice referencia		-0,10	-0,07	-0,08					
Correlación		-0,05	-0,04	0,11					

Rentabilidades extremas (i)	Trimestre actual		Último año		Últimos 3 años	
	%	Fecha	%	Fecha	%	Fecha
Rentabilidad mínima (%)	-2,96	26-11-2021				
Rentabilidad máxima (%)	3,42	07-12-2021				

(i) Sólo se informa para las clases con una antigüedad mínima del periodo solicitado y siempre que no se haya modificado su vocación inversora

Se refiere a las rentabilidades máximas y mínimas entre dos valores liquidativos consecutivos.

La periodicidad de cálculo del valor liquidativo es *diaria*

Recuerde que rentabilidades pasadas no presuponen rentabilidades futuras. Sólo se informa si se ha mantenido una política de inversión homogénea en el período.

Medidas de riesgo (%)	Acumulado año t actual	Trimestral				Anual			
		Último trim (0)	Trim-1	Trim-2	Trim-3	Año t-1	Año t-2	Año t-3	Año t-5
Volatilidad(ii) de:									
Valor liquidativo		20,35	15,95	16,05					
Ibex-35		18,30	16,21	13,98					
Letra Tesoro 1 año		0,24	0,28	0,18					
VaR histórico del valor liquidativo(iii)									

(ii) Volatilidad histórica: Indica el riesgo de un valor en un periodo, a mayor volatilidad mayor riesgo. A modo comparativo se ofrece la volatilidad de distintas referencias. Sólo se informa de la volatilidad para los períodos con política de inversión homogénea.

(iii) VaR histórico del valor liquidativo: Indica lo máximo que se puede perder, con un nivel de confianza del 99%, en el plazo de 1 mes, si se repitiese el comportamiento de la IIC de los últimos 5 años. El dato es a finales del periodo de referencia.

Gastos (% s/ patrimonio medio)	Acumulado 2021	Trimestral				Anual			
		Último trim (0)	Trim-1	Trim-2	Trim-3	Año t-1	Año t-2	Año t-3	Año t-5
Ratio total de gastos (iv)	1,20	0,25	0,25	0,24	0,12				

(iv) Incluye los gastos directos soportados en el periodo de referencia: comisión de gestión sobre patrimonio, comisión de depositario, auditoría, servicios bancarios (salvo gastos de financiación), y resto de gastos de gestión corriente, en términos de porcentaje sobre patrimonio medio del periodo. En el caso de fondos/compartimentos que invierten más de un 10% de su patrimonio en otras IIC este ratio incluye, de forma adicional al anterior, los gastos soportados indirectamente, derivados de esas inversiones, que incluyen las comisiones de suscripción y reembolso. Este ratio no incluye la comisión de gestión sobre resultados ni los costes de transacción por la compraventa de valores.

En el caso de inversiones en IIC que no calculan su ratio de gastos, éste se ha estimado para incorporarlo en el ratio de gastos.

Evolución del valor liquidativo últimos 5 años

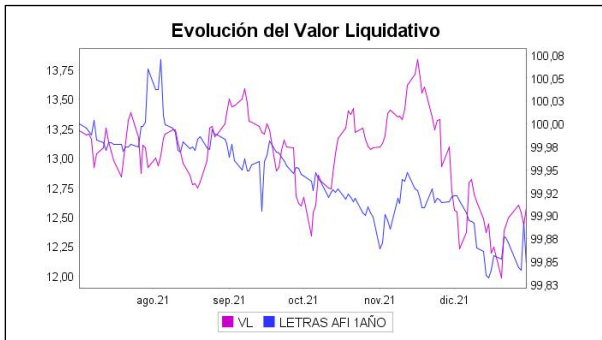

Rentabilidad semestral de los últimos 5 años

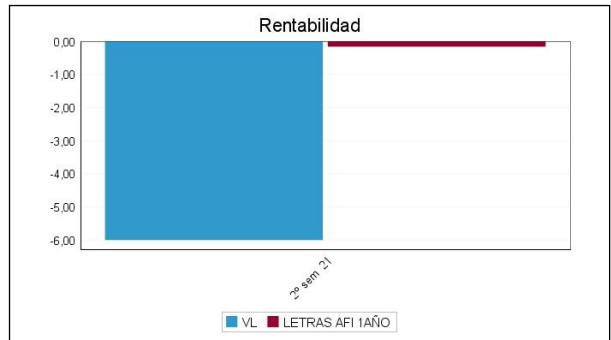

A) Individual CLASE R .Divisa EUR

Rentabilidad (% sin anualizar)	Acumulado 2021	Trimestral				Anual			
		Último trim (0)	Trim-1	Trim-2	Trim-3	Año t-1	Año t-2	Año t-3	Año t-5
Rentabilidad IIC	4,07	-1,36	-5,01	4,56	6,24				
Rentabilidad índice referencia	-0,42	-0,10	-0,07	-0,08	-0,18				
Correlación	0,00	0,00	0,01	0,05	0,05				

Rentabilidades extremas (i)	Trimestre actual		Último año		Últimos 3 años	
	%	Fecha	%	Fecha	%	Fecha
Rentabilidad mínima (%)	-2,96	26-11-2021	-3,47	22-02-2021		
Rentabilidad máxima (%)	3,41	07-12-2021	4,01	01-02-2021		

(i) Sólo se informa para las clases con una antigüedad mínima del periodo solicitado y siempre que no se haya modificado su vocación inversora

Se refiere a las rentabilidades máximas y mínimas entre dos valores liquidativos consecutivos.

La periodicidad de cálculo del valor liquidativo es *diaria*

Recuerde que rentabilidades pasadas no presuponen rentabilidades futuras. Sólo se informa si se ha mantenido una política de inversión homogénea en el período.

Medidas de riesgo (%)	Acumulado 2021	Trimestral				Anual			
		Último trim (0)	Trim-1	Trim-2	Trim-3	Año t-1	Año t-2	Año t-3	Año t-5
Volatilidad(ii) de:									
Valor liquidativo	20,08	20,35	15,95	16,05	26,47				
Ibex-35	16,25	18,30	16,21	13,98	16,53				
Letra Tesoro 1 año	0,27	0,24	0,28	0,18	0,36				
VaR histórico del valor liquidativo(iii)	8,40	8,40	8,39	6,88					

(ii) Volatilidad histórica: Indica el riesgo de un valor en un periodo, a mayor volatilidad mayor riesgo. A modo comparativo se ofrece la volatilidad de distintas referencias. Sólo se informa de la volatilidad para los periodos con política de inversión homogénea.

(iii) VaR histórico del valor liquidativo: Indica lo máximo que se puede perder, con un nivel de confianza del 99%, en el plazo de 1 mes, si se repitiese el comportamiento de la IIC de los últimos 5 años. El dato es a finales del periodo de referencia.

Gastos (% s/ patrimonio medio)	Acumulado 2021	Trimestral				Anual			
		Último trim (0)	Trim-1	Trim-2	Trim-3	2020	Año t-2	Año t-3	Año t-5
Ratio total de gastos (iv)	1,67	0,42	0,42	0,41	0,42	0,87			

(iv) Incluye los gastos directos soportados en el periodo de referencia: comisión de gestión sobre patrimonio, comisión de depositario, auditoría, servicios bancarios (salvo gastos de financiación), y resto de gastos de gestión corriente, en términos de porcentaje sobre patrimonio medio del periodo. En el caso de fondos/compartimentos que invierten más de un 10% de su patrimonio en otras IIC este ratio incluye, de forma adicional al anterior, los gastos soportados indirectamente, derivados de esas inversiones, que incluyen las comisiones de suscripción y reembolso. Este ratio no incluye la comisión de gestión sobre resultados ni los costes de transacción por la compraventa de valores.

En el caso de inversiones en IIC que no calculan su ratio de gastos, éste se ha estimado para incorporarlo en el ratio de gastos.

Evolución del valor liquidativo últimos 5 años

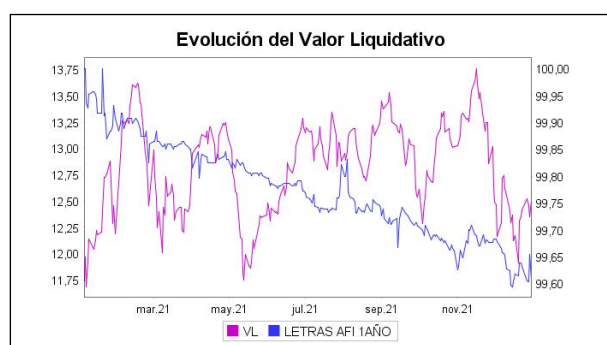

Rentabilidad semestral de los últimos 5 años

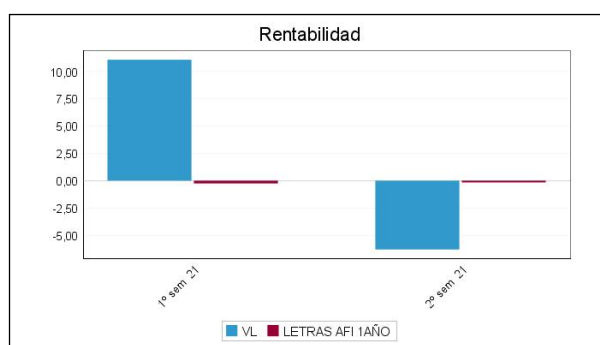

B) Comparativa

Durante el periodo de referencia, la rentabilidad media en el periodo de referencia de los fondos gestionados por la Sociedad Gestora se presenta en el cuadro adjunto. Los fondos se agrupan según su vocación inversora.

Vocación inversora	Patrimonio gestionado* (miles de euros)	Nº de partícipes*	Rentabilidad Semestral media**
Renta Fija Euro	1.418.398	69.532	-0,14
Renta Fija Internacional	5.191	138	0,21
Renta Fija Mixta Euro	10.408	1.035	-1,03
Renta Fija Mixta Internacional	19.387	781	-0,40
Renta Variable Mixta Euro	6.540	108	1,68
Renta Variable Mixta Internacional	43.395	1.181	4,46
Renta Variable Euro	198.849	11.404	4,17
Renta Variable Internacional	395.341	32.625	5,92
IIC de Gestión Pasiva	0	0	0,00
Garantizado de Rendimiento Fijo	0	0	0,00
Garantizado de Rendimiento Variable	0	0	0,00
De Garantía Parcial	0	0	0,00
Retorno Absoluto	623.197	19.666	-0,53
Global	544.671	18.074	-0,01
FMM a Corto Plazo de Valor Liquidativo Variable	0	0	0,00
FMM a Corto Plazo de Valor Liq. Constante de Deuda Pública	0	0	0,00
FMM a Corto Plazo de Valor Liquidativo de Baja Volatilidad	0	0	0,00
FMM Estándar de Valor Liquidativo Variable	0	0	0,00
Renta Fija Euro Corto Plazo	251.205	7.001	-0,18
IIC que Replica un Índice	0	0	0,00

Vocación inversora	Patrimonio gestionado* (miles de euros)	Nº de partícipes*	Rentabilidad Semestral media**
IIC con Objetivo Concreto de Rentabilidad No Garantizado	0	0	0,00
Total fondos	3.516.582	161.545	0,79

*Medias.

**Rentabilidad media ponderada por patrimonio medio de cada FI en el periodo

2.3 Distribución del patrimonio al cierre del período (Importes en miles de EUR)

Distribución del patrimonio	Fin período actual		Fin período anterior	
	Importe	% sobre patrimonio	Importe	% sobre patrimonio
(+) INVERSIONES FINANCIERAS	13.960	93,20	14.097	94,12
* Cartera interior	33	0,22	0	0,00
* Cartera exterior	13.927	92,98	14.097	94,12
* Intereses de la cartera de inversión	0	0,00	0	0,00
* Inversiones dudosas, morosas o en litigio	0	0,00	0	0,00
(+) LIQUIDEZ (TESORERÍA)	983	6,56	1.002	6,69
(+/-) RESTO	36	0,24	-121	-0,81
TOTAL PATRIMONIO	14.979	100,00 %	14.977	100,00 %

Notas:

El período se refiere al trimestre o semestre, según sea el caso.

Las inversiones financieras se informan a valor e estimado de realización.

2.4 Estado de variación patrimonial

	% sobre patrimonio medio			% variación respecto fin periodo anterior
	Variación del período actual	Variación del periodo anterior	Variación acumulada anual	
PATRIMONIO FIN PERIODO ANTERIOR (miles de EUR)	14.977	7.982	7.982	
± Suscripciones/ reembolsos (neto)	6,43	49,13	50,55	-83,07
- Beneficios brutos distribuidos	0,00	0,00	0,00	0,00
± Rendimientos netos	-6,43	9,14	0,88	-189,69
(+) Rendimientos de gestión	-5,69	10,08	2,52	-171,97
+ Intereses	-0,02	-0,01	-0,03	31,39
+ Dividendos	0,07	0,10	0,17	-8,24
± Resultados en renta fija (realizadas o no)	0,00	0,00	0,00	0,00
± Resultados en renta variable (realizadas o no)	-5,19	10,00	3,00	-166,38
± Resultados en depósitos (realizadas o no)	0,00	0,00	0,00	0,00
± Resultado en derivados (realizadas o no)	-0,55	-0,01	-0,62	10.608,61
± Resultado en IIC (realizados o no)	0,00	0,00	0,00	0,00
± Otros resultados	0,00	0,00	0,00	-92,42
± Otros rendimientos	0,00	0,00	0,00	-92,60
(-) Gastos repercutidos	-0,75	-0,94	-1,65	1,72
- Comisión de gestión	-0,71	-0,74	-1,45	22,37
- Comisión de depositario	-0,05	-0,05	-0,10	29,53
- Gastos por servicios exteriores	-0,03	-0,03	-0,05	15,53
- Otros gastos de gestión corriente	-0,01	-0,01	-0,02	-37,93
- Otros gastos repercutidos	0,05	-0,11	-0,03	-164,81
(+) Ingresos	0,01	0,00	0,01	0,00
+ Comisiones de descuento a favor de la IIC	0,00	0,00	0,00	0,00
+ Comisiones retrocedidas	0,00	0,00	0,00	0,00
+ Otros ingresos	0,01	0,00	0,01	0,00
PATRIMONIO FIN PERIODO ACTUAL (miles de EUR)	14.979	14.977	14.979	

Nota: El período se refiere al trimestre o semestre, según sea el caso.

3. Inversiones financieras

3.1 Inversiones financieras a valor estimado de realización (en miles de EUR) y en porcentaje sobre el patrimonio, al cierre del periodo

Descripción de la inversión y emisor	Periodo actual		Periodo anterior	
	Valor de mercado	%	Valor de mercado	%
TOTAL RENTA FIJA COTIZADA	0	0,00	0	0,00
TOTAL RENTA FIJA NO COTIZADA	0	0,00	0	0,00
TOTAL RF PENDIENTE ADMISION A COTIZACION	0	0,00	0	0,00
TOTAL ADQUISICIÓN TEMPORAL DE ACTIVOS	0	0,00	0	0,00
TOTAL RENTA FIJA	0	0,00	0	0,00
TOTAL RV COTIZADA	33	0,22	0	0,00
TOTAL RV NO COTIZADA	0	0,00	0	0,00
TOTAL RV PENDIENTE ADMISIÓN A COTIZACIÓN	0	0,00	0	0,00
TOTAL RENTA VARIABLE	33	0,22	0	0,00
TOTAL IIC	0	0,00	0	0,00
TOTAL DEPÓSITOS	0	0,00	0	0,00
TOTAL ENTIDADES DE CAPITAL RIESGO + otros	0	0,00	0	0,00
TOTAL INVERSIONES FINANCIERAS INTERIOR	33	0,22	0	0,00
TOTAL RENTA FIJA COTIZADA	0	0,00	0	0,00
TOTAL RENTA FIJA NO COTIZADA	0	0,00	0	0,00
TOTAL RF PENDIENTE ADMISION A COTIZACION	0	0,00	0	0,00
TOTAL ADQUISICIÓN TEMPORAL DE ACTIVOS	0	0,00	0	0,00
TOTAL RENTA FIJA	0	0,00	0	0,00
TOTAL RV COTIZADA	14.011	93,55	14.092	94,13
TOTAL RV NO COTIZADA	0	0,00	0	0,00
TOTAL RV PENDIENTE ADMISIÓN A COTIZACIÓN	0	0,00	0	0,00
TOTAL RENTA VARIABLE	14.011	93,55	14.092	94,13
TOTAL IIC	0	0,00	0	0,00
TOTAL DEPÓSITOS	0	0,00	0	0,00
TOTAL ENTIDADES DE CAPITAL RIESGO + otros	0	0,00	0	0,00
TOTAL INVERSIONES FINANCIERAS EXTERIOR	14.011	93,55	14.092	94,13
TOTAL INVERSIONES FINANCIERAS	14.044	93,77	14.092	94,13

Notas: El período se refiere al final del trimestre o semestre, según sea el caso.

Los productos estructurados suponen un 0,00% de la cartera de inversiones financieras del fondo o compartimento.

3.2 Distribución de las inversiones financieras, al cierre del período: Porcentaje respecto al patrimonio total

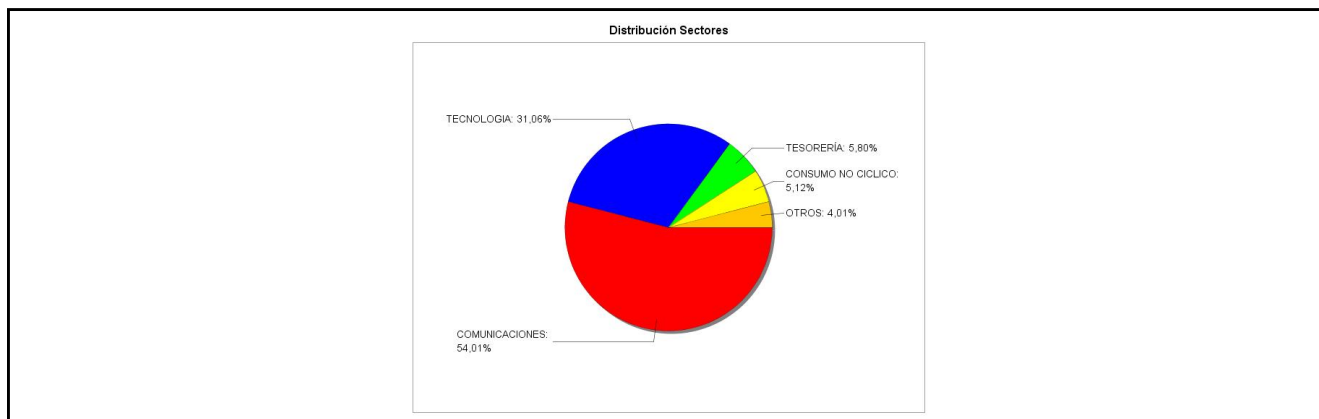

3.3 Operativa en derivados. Resumen de las posiciones abiertas al cierre del periodo (importes en miles de EUR)

Subyacente	Instrumento	Importe nominal comprometido	Objetivo de la inversión
Alibaba Group Holding Ltd	C/ Opc. CALL TLF C BABA23000F23 230 160623 100	263	Inversión

Subyacente	Instrumento	Importe nominal comprometido	Objetivo de la inversión
JD.com Inc	C/ Opc. CALL TLF C JD8000A23 80 200123 100	274	Inversión
Alibaba Group Holding Ltd	C/ Opc. CALL TLF C BABA23000A23 230 200123 100	40	Inversión
Total subyacente renta variable		578	
TOTAL DERECHOS		578	
Alibaba Group Holding Ltd	V/ Opc. PUT TLF P BABA23000R23 230 160623 100	162	Inversión
JD.com Inc	V/ Opc. PUT TLF P JD8000M23 80 200123 100	155	Inversión
Alibaba Group Holding Ltd	V/ Opc. PUT TLF P BABA17000M23 170 200123 100	30	Inversión
Total subyacente renta variable		347	
TOTAL OBLIGACIONES		347	

4. Hechos relevantes

	SI	NO
a. Suspensión temporal de suscripciones/reembolsos		X
b. Reanudación de suscripciones/reembolsos		X
c. Reembolso de patrimonio significativo		X
d. Endeudamiento superior al 5% del patrimonio		X
e. Sustitución de la sociedad gestora		X
f. Sustitución de la entidad depositaria		X
g. Cambio de control de la sociedad gestora		X
h. Cambio en elementos esenciales del folleto informativo		X
i. Autorización del proceso de fusión		X
j. Otros hechos relevantes		X

5. Anexo explicativo de hechos relevantes

No aplicable.

6. Operaciones vinculadas y otras informaciones

	SI	NO
a. Participes significativos en el patrimonio del fondo (porcentaje superior al 20%)	X	
b. Modificaciones de escasa relevancia en el Reglamento		X
c. Gestora y el depositario son del mismo grupo (según artículo 4 de la LMV)	X	
d. Se han realizado operaciones de adquisición y venta de valores en los que el depositario ha actuado como vendedor o comprador, respectivamente		X
e. Se han adquirido valores o instrumentos financieros emitidos o avalados por alguna entidad del grupo de la gestora o depositario, o alguno de éstos ha actuado como colocador, asegurador, director o asesor, o se han prestado valores a entidades vinculadas.	X	
f. Se han adquirido valores o instrumentos financieros cuya contrapartida ha sido otra una entidad del grupo de la gestora o depositario, u otra IIC gestionada por la misma gestora u otra gestora del grupo.		X
g. Se han percibido ingresos por entidades del grupo de la gestora que tienen como origen comisiones o gastos satisfechos por la IIC.	X	

	SI	NO
h. Otras informaciones u operaciones vinculadas	X	

7. Anexo explicativo sobre operaciones vinculadas y otras informaciones

a) Un partícipe posee participaciones significativas directas (en la clase R) del 22,04% del patrimonio del fondo.
 c) Gestora y depositario pertenecen al grupo Renta 4. Pueden existir operaciones vinculadas repetitivas y sometidas a un procedimiento de autorización simplificado, relativas a compraventa de Divisas y/o Repos de Deuda Pública, que realiza la Gestora con el Depositario.
 e) Durante el periodo de referencia se ha operado con renta variable de SINGULAR PEOPLE vinculado desde 10/11/2021 hasta 21/12/2021 por importe de 27985 El importe total de las adquisiciones de valores o instrumentos financieros emitidos o avalados por alguna entidad del grupo de la gestora o depositario, o en las que algunos de éstos ha actuado como colocador, asegurador, director o asesor o se han prestado valores a entidades vinculadas es 27.985,00 euros, suponiendo un 0,18%.

g) Las comisiones de intermediación percibidas por entidades del grupo han sido de 540,27 euros, lo que supone un 0,00%.

Las comisiones de liquidación percibidas por entidades del grupo han sido de 1.946,22 euros, lo que supone un 0,01%.

La comisión de depositaria percibida por entidades del grupo ha sido de 7.586,74 euros, lo que supone un 0,05%. Ya informado en el Apartado 2 del presente informe.

Las cantidades percibidas por las entidades del grupo en concepto de otros pagos han sido 2.077,43, lo que supone un 0,01%.

h) El fondo ha realizado otras operaciones vinculadas por importe de 1.277.245,90 euros, suponiendo un 8,38%.

Nota: El período de las operaciones relacionadas corresponde al del Informe, y los porcentajes se refieren al Patrimonio Medio de la IIC en el periodo de referencia.

8. Información y advertencias a instancia de la CNMV

No aplicable.

9. Anexo explicativo del informe periódico

1. SITUACIÓN DE LOS MERCADOS Y EVOLUCIÓN DEL FONDO.

a. Visión de la gestora sobre la situación de los mercados.

Dos años después de que apareciera el coronavirus, el mundo sigue buscando una salida de la pandemia. A pesar de esta situación y de las nuevas variantes, el año 2021 ha sido muy positivo para el inversor, especialmente en activos de riesgo.

La renta variable global se ha revalorizado a tasas de doble dígito en 2021. En el caso del S&P estadounidense, un 26,9%, hasta alcanzar nuevos máximos históricos (en 2021 ha marcado 70 máximos, casi igualando el récord de 77 logrados en 1995) y en los últimos 3 años ha subido un 90%, que supone la mayor revalorización trianual desde 1997-99. Tecnología lógicamente ha participado en el "rally", con el Nasdaq subiendo en 2021 un 26,6% (+157% en últimos 3 años).

En Europa, el Stoxx 600 se ha revalorizado un +22% (EuroStoxx 50 +21%), con el mejor comportamiento en bancos (+34%), tecnología (+34%) y media (+32%). Ocio y viajes, que a finales de mayo era uno de los mejores sectores (+24% entonces), ha cerrado con un 3,5% al alza, afectado por las variantes del Covid de finales de año, siendo el peor sector, junto a "utilities" (+5%) y alimentación/cuidado personal (+7%). Dentro de Europa, el mejor comportamiento se ha visto en el CAC 40 (+29%), OMX sueco (+29%), AEX holandés (+28%) y MIB italiano (+23%). El Ibex 35 cerró en positivo pero muy por debajo de la media, con un +8%. Los mejores mercados globales, en moneda local, han sido Mongolia (+130%), Sri Lanka (+80%) y Abu Dhabi (+68%). Con rentabilidades positivas, pero de dígito simple bajo, han cerrado el Nikkei (+4,9%) y Shanghai Index (+4,2%). Los peores, Hong Kong (-14%, donde han pesado algunas empresas chinas como Alibaba o Tencent), Brasil (-12%) y Malta (-6%).

Las subidas en renta variable se han apoyado en la fuerte recuperación de los beneficios empresariales (>60%, desde una base deprimida), con revisiones al alza significativas de las estimaciones frente a lo que se estimaba en dic-20. No ha habido expansión de múltiplos, al contrario, ha habido contracción, tanto en Estados Unidos como en Europa.

Desde un punto de vista macro, la recuperación económica global continúa adelante, aunque algo más moderada de lo previsto hace meses. El momento álgido del ciclo ya ha quedado atrás, y en la actualidad (atendiendo a los PMIs por sectores y áreas), se está observando una moderación de la actividad tras el fuerte rebote inicial. La pandemia y las nuevas variantes siguen siendo uno de los principales riesgos para la continuidad de la expansión económica, si bien la vacunación masiva reduce considerablemente la presión sanitaria.

Por su parte, las tensiones en la oferta continúan, atendiendo a cifras de comercio global, problemas en cadena de suministro, costes logísticos de transporte marítimo, etc. Por regiones, en Estados Unidos, los indicadores de manufacturas están mostrando algo de desaceleración, mientras siguen presentes las tensiones en la oferta. La inflación sigue en niveles elevados, recogiendo la recuperación sólida de demanda (reapertura económica) unido a problemas de oferta (cuellos de botella, costes energéticos), y es previsible que se mantengan todavía unos meses.

Respecto a la Renta Fija, el ejercicio 2021 ha sido un ejercicio de recuperación de las curvas de tipos de interés, tanto por la mejora de los indicadores económicos una vez que la vacunación de la población ha permitido ir reabriendo las economías, como por el repunte de la inflación, algo que inicialmente ya se esperaba, por los efectos base de la caída de precios en 2020, pero que ha probado ser más persistente de lo esperado. En este escenario, los bancos centrales se han dado la vuelta al final del ejercicio y ya han comenzado o se han preparado para comenzar a retirar los fuertes programas de estímulo monetario que implementaron a raíz del parón económico ocasionado en 2020 por las medidas para intentar contener la pandemia de Covid.

Ya en los primeros meses del año, las curvas de tipos de EEUU y Alemania repuntaron con fuerza, especialmente en los tramos más a largo plazo, lo que supuso un fuerte incremento de sus pendientes, debido a que las vacunas contra el Covid hacían vislumbrar el inicio de la recuperación económica, así como a cierto temor de que los estímulos fiscales de la Administración Biden fueran a recalentar demasiado la economía y derivar en un repunte de la inflación por encima de lo esperado, lo que tuvo su reflejo en un movimiento al alza de la curva americana mucho más rápido que el de la europea. Posteriormente, cierta disipación de los temores de inflación y un repunte de los contagios por Covid hicieron que las curvas de tipos volvieran a descender, aplanándose hasta tocar mínimos en julio. Posteriormente, los tipos de la deuda pública volvieron a repuntar al alza, en un contexto ya de verificación de que se iba a producir la retirada de estímulos por parte de los bancos centrales, y con la inflación sorprendiendo al alza, pero no por los fuertes estímulos fiscales en EEUU, que se han visto reducidos, sino por las fuertes disrupciones que hay en las cadenas de suministro y, en el caso europeo, además por el fuerte encarecimiento que están registrando los precios de la energía en Europa. El adelanto ya de próximas subidas de tipos en 2022 en EEUU y Reino Unido, se ha reflejado en el repunte de la parte corta de la curva de estos países en los últimos meses del año, con un aplanamiento de las curvas en los tramos más largos.

Las primas de riesgo de la deuda periférica (Italia, España, Portugal, Grecia) se mantuvieron más o menos contenidas a lo largo del ejercicio, gracias al fuerte programa de compra de activos que está llevando a cabo el Banco Central Europeo (BCE), salvo cierto repunte de las primas italiana y griega en los últimos dos meses del año, en anticipación a la fuerte reducción de dicho programa en 2022. Igualmente, en un escenario con tipos muy bajos y pocas alternativas de inversión y en el que la búsqueda de rentabilidad ha sido una tónica dominante, los spreads de crédito (diferencial de rentabilidad del crédito con la deuda pública) se han mantenido muy contenidos y muy cerca de niveles mínimos.

En lo que se refiere a política monetaria, de entre los grandes bancos centrales de Occidente, el Banco Central Europeo

(BCE) sigue siendo el que mantiene una política más expansiva, aunque ya ha comenzado a dar sus primeros pasos en la retirada de estímulos. Así, en la reunión de diciembre el BCE aprobó un detallado plan para la retirada de su programa de compras de emergencia (PEPP). Éste terminará en marzo de 2022, tal y como se esperaba, aunque ya comenzará a reducirse en el primer trimestre, algo no estaba contemplado por los mercados. Para evitar que su finalización sea abrupta, el BCE aprobó un incremento del programa “estándar”, el APP, en el segundo trimestre hasta \$ 40.000 millones mensuales, para retroceder hasta \$ 30.000 millones en el tercero y volver a su tamaño original de \$ 20.000 millones en el cuarto. Por tanto, una reducción de las compras de activos por parte del banco central más agresiva de lo que estaban descontando los mercados –el PEPP es flexible y no tiene una cantidad fija de compras mensual, pero rondaba los EUR 70.000 millones en cada uno de los últimos meses. El BCE se dejó, no obstante, cierta flexibilidad: i) en primer lugar, para reactivar el PEPP si así lo considera necesario y, además, ii) para llevar a cabo las reinversiones de los vencimientos de los bonos comprados por el PEPP que vayan aconteciendo, reinversiones que, además, se mantienen un año más, hasta 2024. Esto le permitirá conservar cierto margen de maniobra frente a un programa APP mucho más rígido, pudiendo adquirir más bonos de la periferia ante un potencial repunte de las primas de riesgo, al igual que seguir comprando bonos griegos, que no son elegibles para el APP al no tener todavía un rating equivalente a Grado de Inversión. Por tanto, una reducción significativa de la compra de bonos por parte del BCE, lo que hará que la deuda periférica cuente, en principio, con menos apoyo, pero con la suficiente flexibilidad para evitar un incremento descontrolado de las primas de riesgo de estos países. En cuanto a posibles subidas de tipos, no se esperan movimientos por parte del BCE hasta al menos finales de 2023.

Más adelantada en su retirada de estímulos está la Reserva Federal (Fed) estadounidense –en línea con la recuperación más rápida que esta economía, más flexible que la europea, ha registrado. Así, la Fed comenzó ya en noviembre la reducción de su programa de compras, reducción que se vio de nuevo acelerada en diciembre, ante la persistente inflación, con lo que se espera que el programa quede finalizado en marzo de 2022. Además, la Fed ya adelanta en sus previsiones tres subidas de tipos (de 25 puntos básicos cada una) en 2022, otras tres en 2023 y dos más en 2024.

Todavía más hawkish (restrictivo) está el Banco de Inglaterra (BoE), que en diciembre ya subió sus tipos de interés de referencia en 15 puntos básicos, hasta el 0,25% en respuesta a la elevada inflación, en un entorno en el que, además de las disrupciones de las cadenas de suministros y los altos costes energéticos, la escasez de mano de obra en el país está creando presiones inflacionistas adicionales. Se esperan dos nuevas subidas en 2022.

En los mercados de materias primas, el precio del crudo (Brent) ha subido un 52% en 2021 (a 79 USD/barril), al igual que otros materiales como el aluminio (+42%) y en menor medida, cobre (+26%) o níquel (+24%). La excepción de las materias primas se encuentra en el oro (-4%) y la plata (-12,6%), que en el 2020 tuvieron un buen comportamiento actuando como activo refugio. Por lo que respecta al mercado de divisas, en 2021 el euro se ha depreciado un 7% frente al dólar (a 1,13 USD/EUR) y un 6% frente a la libra (a 0,84 GBP/EUR), y las divisas emergentes se han depreciado ante un USD más fuerte.

b. Decisiones generales de inversión adoptadas.

El segundo semestre de 2021 hemos mantenido la tendencia positiva en mercados desarrollados, aunque este buen comportamiento se ha centrado principalmente en el S&P 500 siendo más discreto en otros mercados como el europeo o el japonés, por el contrario, en el caso de los mercados emergentes el comportamiento ha sido negativo.

Durante esta segunda mitad del año hemos visto como las restricciones por la pandemia se han flexibilizado en muchas áreas geográficas, aunque no por ello hemos dejado de ver cierres en determinados países debido a repuntes de contagios por nuevas variantes. Los estímulos económicos y la reapertura han seguido apoyando a la actividad económica que en un entorno de cierres parciales se ha encontrado con cuellos de botella y con la consiguiente inflación derivada. Asimismo, la falta de inversión de los últimos ejercicios, como algunas tensiones geopolíticas han provocado que, con la recuperación de la demanda, los precios energéticos se disparen y veamos también su efecto sobre la inflación.

Con todo lo comentado con anterioridad, vemos como en algunos países, como es el caso de Estados Unidos, se preparan para subir tipos de interés en este 2022 y a reducir su balance, por ello, aunque consideramos que los bancos centrales apoyarían en caso necesario, consideramos que en 2022 podríamos no ver una liquidez tan elevada como en ejercicios anteriores y que han llevado a muchos índices a máximos históricos.

Todo esto nos hace reforzar nuestro enfoque de permanecer en aquellas compañías que consideramos que poseen una sólida posición financiera, huyendo del apalancamiento y buscando las compañías con márgenes elevados y elevado retorno del capital. Asimismo, consideramos la renta variable como mejor activo para posicionarse ante eventuales

repuntes de la inflación.

Durante este semestre hemos realizado los rebalances pertinentes, pero hemos mantenido inalterada, en cuanto a composición, nuestra cartera

c. Índice de referencia.

N/A

d. Evolución del patrimonio, partícipes, rentabilidad y gastos de la IIC.

CLASE I

El patrimonio del fondo se sitúa en 2,8 millones de euros a fin del periodo frente a 0,41 millones de euros a fin del periodo anterior.

El número de partícipes ha aumentado a lo largo del periodo, pasando de 9 a 21.

La rentabilidad obtenida por el fondo a fin del periodo se sitúa en -1,2% frente al 4,73% a fin del periodo anterior.

Los gastos soportados por el fondo han sido 0,25% del patrimonio durante el periodo frente al 0,24% del periodo anterior.

Durante el periodo, la volatilidad del fondo es de 20,35% frente al 16,05% del periodo anterior.

El valor liquidativo del fondo se sitúa en 12,442 a fin del periodo frente a 13,237 a fin del periodo anterior.

CLASE R

El patrimonio del fondo se sitúa en 12,18 millones de euros a fin del periodo frente a 14,57 millones de euros a fin del periodo anterior.

El número de partícipes ha aumentado a lo largo del periodo, pasando de 1519 a 1668.

La rentabilidad obtenida por el fondo a fin del periodo se sitúa en -1,36% frente al 4,56% a fin del periodo anterior.

Los gastos soportados por el fondo han sido 0,42% del patrimonio durante el periodo frente al 0,41% del periodo anterior.

Durante el periodo, la volatilidad del fondo es de 20,35% frente al 16,05% del periodo anterior.

El valor liquidativo del fondo se sitúa en 12,365 a fin del periodo frente a 13,197 a fin del periodo anterior.

e. Rendimientos del fondo en comparación con el resto de fondos de la gestora.

CLASE I

La rentabilidad de -1,2% obtenida por el fondo a lo largo del periodo frente al 4,73% del periodo anterior, le sitúa por debajo de la rentabilidad media obtenida por los fondos de la misma vocación inversora (RENTA VARIABLE INTERNACIONAL) pertenecientes a la gestora, que es de 5,92%

CLASE R

La rentabilidad de -1,36% obtenida por el fondo a lo largo del periodo frente al 4,56% del periodo anterior, le sitúa por debajo de la rentabilidad media obtenida por los fondos de la misma vocación inversora (RENTA VARIABLE INTERNACIONAL) pertenecientes a la gestora, que es de 5,92%

2. INFORMACIÓN SOBRE LAS INVERSIONES.

a. Inversiones concretas realizadas durante el periodo.

Durante este trimestre no hemos realizado cambios significativos en cartera, simplemente hemos realizado los rebalanceos propios debidos a las variaciones de patrimonio por las entradas y salidas de los partícipes.

b. Operativa de préstamo de valores.

c. Operativa en derivados y adquisición temporal de activos.

N/A

d. Otra información sobre inversiones.

N/A

3. EVOLUCIÓN DEL OBJETIVO CONCRETO DE RENTABILIDAD.

CLASE I

La rentabilidad de -1,2% sitúa al fondo por debajo de la rentabilidad media obtenida por su Índice Benchmark, que es de -0,1%

CLASE R

La rentabilidad de -1,36% sitúa al fondo por debajo de la rentabilidad media obtenida por su Índice Benchmark, que es de -0,1%

4. RIESGO ASUMIDO POR EL FONDO.

El fondo cierra el año con una volatilidad de 18.00, en comparación con la volatilidad de los índices en el mismo periodo que es de 16.37 para el Ibex 35, 15.91 para el Eurostoxx, y 12.40 el S&P. El Ratio Sharpe a cierre del periodo es de 0.42. El ratio Sortino es de 0.37 mientras que el Downside Risk es 15.05.

5. EJERCICIO DERECHOS POLITICOS.

En cuanto a los derechos políticos inherentes a los valores integrados en la IIC gestionada por Renta 4 Gestora S.A., S.G.I.I.C, ejerce los derechos políticos (asistencia, delegación o voto) inherentes a los valores, cuando su IIC bajo gestión tiene una participación que represente un porcentaje igual o superior al 1% del capital social o cuando la gestora, de conformidad con la política de ejercicio de derechos de voto, lo considere relevante o cuando existan derechos económicos a favor de accionistas, tales como prima de asistencia a juntas que se ejercerá siempre.

En caso de ejercicio, el sentido del voto será, en general, a favor de las propuestas del Consejo de Administración, salvo que los acuerdos a debate impliquen una modificación en la gestión de la sociedad emisora, contraria a la decisión que motivó la inversión en la Compañía.

6. INFORMACIÓN Y ADVERTENCIAS CNMV.

JUNTA GENERAL DE ACCIONISTAS

- Durante el periodo la IIC no ha asistido a ninguna Junta General de Accionistas, por considerar que su participación en las mismas no es relevante en la defensa de los derechos de los partícipes.

REMUNERACION DE LA TESORERIA

- La remuneración de la cuenta corriente en el depositario es de -0,50%.

OPERACIONES VINCULADAS

- Durante el segundo semestre 2021 se ha operado con Acciones de SINGULAR PEOPLE (748357), teniendo la consideración de operación vinculada.

7. ENTIDADES BENEFICIARIAS DEL FONDO SOLIDARIO E IMPORTE CEDIDO A LAS MISMAS.

8. COSTES DERIVADOS DEL SERVICIO DE ANÁLISIS.

El coste de análisis asociado al fondo RENTA 4 MEGATENDENCIAS TECNOLOGIA para el segundo semestre de 2021 es de 4154.86€, siendo el total anual 8309.70 €, que representa un 0.113% sobre el patrimonio.

9. COMPARTIMENTOS DE PROPÓSITO ESPECIAL (SIDE POCKETS).

10. PERSPECTIVAS DE MERCADO Y ACTUACIÓN PREVISIBLE DEL FONDO.

Como comentábamos en el anterior trimestre, nuestras expectativas no han cambiado sobremanera. Seguimos en un entorno de tipos bajos, con expectativas de reducción de actividad por parte de los bancos centrales, a medida que la inflación se mantiene en niveles por encima de los deseados, pero veremos si es debido a un efecto coyuntural como defienden los bancos centrales, o está ha venido para quedarse.

Para este escenario que describíamos, consideramos que la renta variable que tenga unas determinadas características,

sería el activo ganador. Estas características son elevados márgenes, capacidad de trasvasar a precios las subidas de costes, bajo apalancamiento...

Por todo esto no consideramos que vallamos a realizar grandes cambios en la cartera del fondo en el medio plazo, ya que estamos convencidos de la calidad de la misma, pudiendo tomar posiciones en alguna nueva compañía que cumpla con los criterios de calidad que exigimos.

Muy probablemente el 2022 va a ser el comienzo de una transición económica y financiera significativa. Una transición que además de recoger el escenario post-COVID, reflejará una normalización en las políticas monetarias, probablemente rendimientos más moderados en los mercados financieros, así como una transición hacia un enfoque más fuerte en la sostenibilidad, a medida que el mundo avanza hacia las emisiones netas cero.

Desde un punto de vista macro, de cara a 2022, esperamos una moderación en el ritmo de recuperación económica, pero desde niveles muy altos y manteniendo crecimientos del PIB 2021-22 superiores al potencial. Las previsiones 2022e de los organismos internacionales van desde el 4,5% de la OCDE y CE, al 4,9% del FMI, con Europa – Estados Unidos creciendo en el rango del 4,0-4,5%, Japón alrededor del 3%, China alrededor del 5%, e India por encima del 8%. Los principales apoyos son el mantenimiento de condiciones financieras favorables (a pesar del inicio de la normalización monetaria), políticas fiscales aún expansivas (infraestructuras, social, economía verde), el control del riesgo sanitario, y los elevados niveles de ahorro acumulado. Los hogares siguen contando con exceso de ahorro, como consecuencia de 1) la disminución del gasto en servicios durante la pandemia, 2) el aumento de estímulos 3) el efecto riqueza (mayor valor de activos financieros/inmobiliarios). A pesar de las mejoras en la economía, la confianza del consumidor se mantiene por debajo de niveles previos a la pandemia. Asumiendo una paulatina recuperación de la confianza del consumidor, el gasto de los hogares y la fortaleza en el crecimiento de la demanda privada debería seguir apoyando el crecimiento económico. Los principales riesgos al crecimiento global son una inflación persistentemente alta, cuellos de botella prolongados en el tiempo, nuevas variantes Covid/rebrotes que impliquen restricciones importantes, y desaceleración excesiva en China.

Mención especial merecen las tensiones en cadenas de suministro y de cuellos de botella a nivel global. El fuerte incremento de la demanda post-Covid (especialmente en bienes), frente a una oferta limitada (restricciones Covid, unida a una situación de infra-inversión previa en algunos sectores), ha tenido impacto en sector transporte, con una congestión del transporte marítimo (que supone el 90% del transporte de mercancías), llegando a multiplicarse el coste por 5. De cara a 2022 hay expectativas de moderación teniendo en cuenta la relajación en la demanda de bienes (con un traslado de la recuperación más a servicios), paulatina reducción de las restricciones Covid y aumento de la oferta (2s22/2023). También ha habido un impacto en sector semiconductores, donde a la fuerte demanda, ya presente antes del Covid (5G, "Internet of Things"), y exacerbada por la mayor digitalización y teletrabajo derivada de la situación en la pandemia, se le ha sumado una oferta insuficiente. Los tiempos de entrega se han duplicado, y algunos expertos apuntan a que las tensiones y cuellos de botella en el sector podría persistir hasta finales de 2022. En materias primas (metales, energía, madera), se espera cierta moderación por pérdida de pulso del sector construcción y producción industrial China, y paulatina recuperación de la oferta. En el mercado laboral, se ha visto en 2021 escasez de trabajadores cualificados en algunos sectores. Se espera moderación en dichas tensiones, con aumento de participación (especialmente en USA). Si persisten los cuellos de botella y los problemas en las cadenas de suministros hasta final de 2022, podrían tener un impacto estimado en el PIB 2022e de -0,7/-0 9 puntos porcentuales.

En lo que respecta a Covid, situación sanitaria y posibles restricciones, el vínculo contagios-UCIs/fallecimientos se ha debilitado en los últimos meses, confirmado con lo poco que sabemos de Omicron, hecho que debería permitir evitar restricciones duras y prolongadas.

Respecto a inflación, creemos que se mantendrá alta más tiempo del esperado, pero con limitados efectos de segunda ronda (sin espiral generalizada precios-salarios), y con progresiva moderación, más patente desde mediados de 2022. Por un lado, los altos precios energéticos (quizá necesarios para forzar la transición a una economía baja en carbono) deberían moderarse a medida que aumente la oferta, se suavice la demanda (fin invierno 21-22, destrucción de demanda, provocada por altos precios) y se normalicen inventarios. Por otro, los cuellos de botella deberían remitir a medio plazo, favorecidos por el control del riesgo sanitario y autoajuste (incremento de capacidad instalada). Y finalmente, otros aspectos como el aumento de participación en el mercado laboral, o la desaparición de efectos base (reapertura, IVA Alemania, etc.). El riesgo principal está en los efectos de segunda ronda, que entendemos controlados por el exceso de capacidad en mercados laborales en Europa, y por factores estructurales deflacionarios (automatización, globalización,

demografía). Las expectativas de inflación de medio plazo siguen bien ancladas, especialmente en Europa, y sugieren moderación en el medio plazo.

En lo que respecta a política monetaria, esperamos normalización gradual. La recuperación económica junto a una inflación elevada a corto plazo justifica el inicio de retirada de estímulos monetarios, aunque la persistencia de riesgos sobre el crecimiento, la expectativa de moderación de inflación en 2s22 y los elevados niveles de deuda justifican que la retirada sea gradual. El riesgo principal para los mercados financieros es un giro demasiado rápido y/o intenso a una política monetaria restrictiva. Respecto a políticas fiscales, esperamos que continúen los apoyos, aunque con menor intensidad. La Eurozona (fondo Next Generation UE, 750.000 m EUR) debería tomar el relevo a EEUU (plan de infraestructura, Build Back Better). Los principales beneficiados en Europa son los países periféricos, y los destinos preferentes son energía y digitalización. Los principales riesgos son retrasos en la recepción de fondos y/o una inadecuada utilización o ineficiente asignación de los mismos.

Respecto a divisas, pese al mantenimiento de un dólar fuerte en el corto plazo, esperamos gradual apreciación del Euro a 1,15-1,20 USD/EUR, ante la reducción del diferencial de crecimiento EEUU Europa, así como la moderación del QE en Europa y déficits gemelos EEUU. Las materias primas deberían seguir impulsadas por mejora de la demanda ante recuperación económica y oferta más inelástica, así como por la esperada depreciación del dólar

En cuanto a beneficios empresariales, tras las continuadas revisiones al alza desde finales de 2020, y un fuerte crecimiento en 2021, deberían normalizar su ritmo de crecimiento en niveles alrededor del dígito simple alto (en torno al +6%/+9%), que llevarían los beneficios a finales de 2022 un 10-15% por encima del nivel de 2019. Para poner en contexto histórico la recuperación en beneficios, en el ciclo que siguió a la Crisis financiera Global, fueron necesarios 11 años para que los beneficios europeos recuperaran su nivel precrisis de 2007. Especial atención merecen los márgenes empresariales. La posición de partida es sólida, con un ajuste en costes de estructura en muchas industrias para hacer frente a la situación originada por la pandemia. El riesgo está en los mayores costes de producción, y la imposibilidad de algunas compañías de trasladarlos a mayores precios de venta.

Las valoraciones absolutas son algo exigentes en Estados Unidos (PER 22e de 22x en el S&P 500), no tanto en Europa (PER 22e del Stoxx 600 en media histórica, 15-15,5x, que supone 0,7x vs. USA, parte baja del rango histórico 0,7-1,0x de los últimos 20 años). No son tan exigentes si atendemos a métricas como FCF yield, con un mayor peso en los índices de compañías con modelos de negocio más ligeros y mayor capacidad de conversión a caja libre. El mercado está dispuesto a pagar estos múltiplos, en un contexto de ausencia de alternativas, y con el principal apoyo de la liquidez. Las primas de riesgo permanecen estables y el porcentaje de compañías con una rentabilidad por dividendo más alta que el rendimiento de los bonos corporativos es elevado, con el diferencial entre rentabilidad por dividendo y el rendimiento de los bonos que siguen en niveles históricamente altos.

Esperamos por tanto que el crecimiento en los beneficios empresariales sea el principal factor para asistir a un buen comportamiento de la renta variable en próximos meses/años, más que la expansión de múltiplos (atendiendo al limitado potencial para que las condiciones financieras sean aún más laxas). Por lo tanto, el foco estará en el alcance y velocidad de la recuperación económica, y de los beneficios empresariales

Por tanto, tras el buen comportamiento de la renta variable en 2021, en la actualidad nos encontramos en la transición hacia un escenario con ralentización del crecimiento económico, y un paulatino endurecimiento de las condiciones financieras, al que se une la intervención regulatoria en China, la presión en las cadenas de suministro, las presiones inflacionistas o las dudas sobre el inicio del periodo de ejecución del “tapering” en Estados Unidos. El escenario de fondo, no obstante, sigue siendo positivo, teniendo en cuenta la fase de ciclo expansivo en la que nos encontramos, y las buenas expectativas de resultados empresariales.

Los principales apoyos para un buen comportamiento de la renta variable son: 1) atractiva valoración relativa a deuda pública y crédito en contexto de represión financiera (flujos buscando rentabilidad); 2) continuidad en la recuperación económica y de beneficios empresariales en 2022; 3) moderación progresiva de la inflación que permita mantener una política monetaria acomodaticia a pesar del inicio de retirada de los estímulos monetarios (continuará el apoyo de la liquidez, aunque en menor medida que en años anteriores); 4) apoyo de políticas fiscales aunque en menor medida que en años anteriores; 5) movimientos corporativos (bajos tipos, necesidad de crecer inorgánicamente, ganar escala); 6) elevada rentabilidad por dividendo y recompras de acciones. Respecto a los principales riesgos para la renta variable, distinguimos: 1) mantenimiento de inflación elevada durante más tiempo del esperado que provoque un aumento

prematureo en tiempo y cuantía de los tipos de interés; 2) rebrotes de Covid, que cuestionen los sistemas de salud y obliguen a restricciones a la actividad económica asociadas; 3) riesgo de estanflación en el peor caso (atención a posible desaceleración excesiva de China); 4) mala utilización del NGEU (gasto improductivo vs impulso al crecimiento potencial) y riesgos políticos elecciones Latam Italia, Francia, midterm EEUU; 6) valoraciones absolutas exigentes en términos históricos, aunque razonables en entorno de tipos reales negativos o muy bajos. En este contexto, esperamos un incremento de volatilidad, probablemente mayor que la vista en 2021, que creemos dará oportunidades de compra. Consideramos que este escenario ofrece oportunidades para la selección de compañías y gestión "bottom-up". Seguimos sobreponderando empresas de calidad y crecimiento visible, bien gestionadas, inmersas en megatendencias, sólidas desde un punto de vista financiero, con elevada generación de caja y retornos sobre el capital empleado interesantes, que actualmente presentan valoraciones razonables. Las encontramos principalmente en sectores salud, tecnología y consumo.

En lo que respecta a las tecnológicas, sigue abierto el debate sobre una posible burbuja y su comparación con lo visto en el año 2000. No obstante, en 2021 hemos visto correcciones significativas en algunos valores, que quizá a valoraciones de 30-40 veces Valor de Empresa/Ventas vistos hace meses, ya estaban descontando en precio un escenario y crecimiento muy positivo para próximos años. A pesar que muchas de estas empresas han seguido creciendo de forma significativa en 2021, sus múltiplos se han contraído a cifras más razonables de 15-20x, llevando a fuertes correcciones en las cotizaciones. Solo el 29% de los valores del Nasdaq, a comienzos de 2022, están por encima de su media móvil de 200 sesiones, y el 60% de la ganancia del Nasdaq en 2021 proviene de 5 valores. Como apuntábamos hace un año, la situación en el caso de las FAAMG, era bien distinta, estamos hablando de compañías que además de crecer a doble dígito alto, tienen posiciones dominantes en los negocios en los que operan, fuertes barreras de entrada, elevados márgenes brutos y operativos, modelos de negocio ligeros que llevan a retornos sobre el capital elevados y fuerte conversión a caja libre, posición financiera muy saneada (en muchos casos caja neta), y oportunidades de crecimiento futuro, con tamaños de mercado ampliándose y nuevos verticales. Su escalabilidad y la estructura de mercado evoluciona hacia monopolios, y desde un punto de vista de valoración, siguen presentando niveles razonables teniendo en cuenta la visibilidad de su crecimiento (siguen cotizando a 3-4% FCF yield 22e).

Respecto a salud y consumo básico, son sectores más defensivos, con un crecimiento visible a medio largo plazo apoyado en tendencias demográficas y socio-económicas. Farmacéuticas, tecnología médica, alimentación y bebidas, cuidado personal, están presentes de forma significativa en nuestros fondos. Y, por último, seguimos viendo oportunidades en sectores cíclicos de calidad, que se encuentran ante un escenario de subida de volúmenes (mayor actividad) y mayores precios, con valoraciones atractivas. Empresas que actualmente infravaloradas, líderes en su sector, con buena situación financiera, y con fuerte sensibilidad en resultados a mejoras en volúmenes y precios. Las encontramos principalmente en nichos industriales y materias primas.

En conclusión, a pesar del buen comportamiento en los últimos meses, seguimos observando importantes dispersiones en distintos mercados / activos, explicadas por los posibles escenarios en el actual entorno COVID, movimiento de yields, la disrupción en múltiples sectores, o el impacto del ESG. Seguimos viendo oportunidades para la gestión activa y la selección de valores. Mantenemos una cartera equilibrada entre compañías de crecimiento visible y calidad, acompañadas de compañías de valor y exposición al ciclo económico. Creemos que una cartera equilibrada entre las dos filosofías es una estrategia adecuada, especialmente en este escenario.

Respecto a la renta fija, en 2022 la clave del mercado estará en lo rápido que se desacelere la inflación y, por tanto, en la mayor o menor rapidez con la que tienen que actuar los bancos centrales en su proceso de retirada de estímulos. En este sentido, países más adelantados en la recuperación económica y con mayores presiones inflacionistas, como EEUU y Reino Unido, verán como sus bancos centrales poco a poco van subiendo sus tipos de interés. Por el contrario, en la Zona Euro, el banco central está todavía lejos de poder subir los suyos, por lo que esperamos unas curvas de tipos en Europa más o menos contenidas, con los tramos de corto plazo todavía bastante anclados y ligeras subidas en el largo plazo, esto es, un mayor empinamiento de la curva. Por tanto, favorecemos la inversión en los tramos cortos frente a los largos.

Esta subida de los tipos core justificaría cierta ampliación de las primas de riesgo de la deuda periférica, aunque sin movimientos agresivos, por la determinación del banco central de mantener unas condiciones de financiación favorables. Por tanto, repotes significativos de las primas de riesgo de la deuda periférica podrían constituir oportunidades de

inversión.

Mientras, la deuda corporativa grado de inversión va a dejar de estar apoyada por los programas de compra en EEUU y Reino Unido, mientras que en Europa el apoyo va a ser mucho menor al que venía teniendo. Por el contrario, a su favor juega la recuperación económica y el descenso esperado en las tasas de default. Aunque las valoraciones son ajustadas vemos poco riesgo a la baja. En este caso vemos más atractivos también los plazos cortos ya que consideramos que la duración no está bien pagada.

En cuanto a la deuda high yield, que no cuenta con el apoyo de los bancos centrales, creemos que hay que ser selectivos, a pesar de que las tasas de default ya se encuentran en niveles muy bajos y nos encontramos en un escenario de importantes recuperaciones de los ratings de crédito. Por tanto, favorecemos la inversión en modelos de negocio resilientes y con fortalezas competitivas que les permitan enfrentarse a los cambios económicos. Igualmente, favorecemos especialmente entrar en esta categoría mediante subordinación, esto es deuda subordinada high yield de emisores grado de inversión. Dentro de esta categoría vemos una oportunidad en los bonos legacy, bonos que por cambios en la regulación van dejando de computarse como capital bancario y por tanto van siendo recomprados por sus

Descripción de la inversión y emisor	Divisa	Periodo actual		Periodo anterior	
		Valor de mercado	%	Valor de mercado	%
Total Deuda Pública Cotizada mas de 1 año		0	0,00	0	0,00
Total Deuda Pública Cotizada menos de 1 año		0	0,00	0	0,00
Total Renta Fija Privada Cotizada mas de 1 año		0	0,00	0	0,00
Total Renta Fija Privada Cotizada menos de 1 año		0	0,00	0	0,00
TOTAL RENTA FIJA COTIZADA		0	0,00	0	0,00
TOTAL RENTA FIJA NO COTIZADA		0	0,00	0	0,00
TOTAL RF PENDIENTE ADMISION A COTIZACION		0	0,00	0	0,00
TOTAL ADQUISICIÓN TEMPORAL DE ACTIVOS		0	0,00	0	0,00
TOTAL RENTA FIJA		0	0,00	0	0,00
ES0105611000 - ACCIONES GEST SM GESTAMP AUTOMOCION SA	EUR	33	0,22	0	0,00
TOTAL RV COTIZADA		33	0,22	0	0,00
TOTAL RV NO COTIZADA		0	0,00	0	0,00
TOTAL RV PENDIENTE ADMISIÓN A COTIZACIÓN		0	0,00	0	0,00
TOTAL RENTA VARIABLE		33	0,22	0	0,00
TOTAL IIC		0	0,00	0	0,00
TOTAL DEPÓSITOS		0	0,00	0	0,00
TOTAL ENTIDADES DE CAPITAL RIESGO + otros		0	0,00	0	0,00
TOTAL INVERSIONES FINANCIERAS INTERIOR		33	0,22	0	0,00
Total Deuda Pública Cotizada mas de 1 año		0	0,00	0	0,00
Total Deuda Pública Cotizada menos de 1 año		0	0,00	0	0,00
Total Renta Fija Privada Cotizada mas de 1 año		0	0,00	0	0,00
Total Renta Fija Privada Cotizada menos de 1 año		0	0,00	0	0,00
TOTAL RENTA FIJA COTIZADA		0	0,00	0	0,00
TOTAL RENTA FIJA NO COTIZADA		0	0,00	0	0,00
TOTAL RF PENDIENTE ADMISION A COTIZACION		0	0,00	0	0,00
TOTAL ADQUISICIÓN TEMPORAL DE ACTIVOS		0	0,00	0	0,00
TOTAL RENTA FIJA		0	0,00	0	0,00
US7476012015 - ACCIONES 1856959D US Qualtrics International Inc	USD	166	1,11	160	1,07
US25985W1053 - ACCIONES DOYU US DouYu International Holdings L	USD	0	0,00	12	0,08
US81141R1005 - ACCIONES 0860765D SP Sea Ltd	USD	435	2,90	477	3,19
US90353T1007 - ACCIONES UBER US UBER TECHNOLOGIES INC	USD	360	2,40	384	2,57
KYG596691041 - ACCIONES 3690 HK Meituan Dianping	HKD	221	1,48	285	1,91
US7223041028 - ACCIONES PDD US Pinduoduo Inc	USD	155	1,04	302	2,02
NL0012969182 - ACCIONES ADYEN NA Adyen NV	EUR	502	3,35	414	2,77
US44852D1081 - ACCIONES 1510657D CH HUYA Inc	USD	0	0,00	24	0,16
US0900401060 - ACCIONES BILI US Bilibili Inc	USD	115	0,77	270	1,80
US09857L1089 - ACCIONES BKNG US BOOKING HOLDINGS INC	USD	445	2,97	365	2,44
US98936J1016 - ACCIONES ZEN US Zendesk Inc	USD	199	1,33	246	1,65
US92826C8394 - ACCIONES V US Visa Inc	USD	174	1,16	168	1,12
US90138F1021 - ACCIONES TWLO US Twilio Inc	USD	122	0,81	164	1,09
US8522341036 - ACCIONES SQ US Square Inc	USD	265	1,77	358	2,39
US81762P1021 - ACCIONES NOW US ServiceNow Inc	USD	169	1,13	128	0,86
US58733R1023 - ACCIONES MELI US MercadoLibre Inc	USD	145	0,97	154	1,03
US57636Q1040 - ACCIONES MA US Mastercard Inc	USD	327	2,19	298	1,99
US5128071082 - ACCIONES LRXC US Lam Research Corp	USD	650	4,34	526	3,51
US47215P1066 - ACCIONES JD US JD.com Inc	USD	347	2,32	604	4,04
US30303M1027 - ACCIONES FB US Facebook Inc	USD	1.197	7,99	1.107	7,39
US25470F1049 - ACCIONES DISCA US Discovery Communications Inc	USD	333	2,22	388	2,59

Descripción de la inversión y emisor	Divisa	Periodo actual		Periodo anterior	
		Valor de mercado	%	Valor de mercado	%
US16119P1084 - ACCIONES CHTR US Charter Communications Inc	USD	432	2,88	428	2,86
US0527691069 - ACCIONES ADSK US Autodesk Inc	USD	132	0,88	126	0,84
US0382221051 - ACCIONES AMAT US Applied Materials Inc	USD	849	5,67	692	4,62
US0231351067 - ACCIONES AMZN US AMAZON.COM INC	USD	994	6,64	920	6,14
US02079K3059 - ACCIONES GOOGL US Alphabet Inc	USD	1.424	9,51	1.075	7,18
US01609W1027 - ACCIONES BABA US ALIBABA GROUP HOLDING	USD	482	3,22	822	5,49
US00724F1012 - ACCIONES ADBE US Adobe Systems Inc	USD	155	1,04	144	0,96
NL0012015705 - ACCIONES TKWY NA JUST EAT TAKEAWAY	EUR	444	2,96	665	4,44
NL0010273215 - ACCIONES ASML NA ASML HOLDING NV	EUR	416	2,77	318	2,12
KYG875721634 - ACCIONES 700 HK TENCENT HOLDINGS LTD	HKD	572	3,82	666	4,45
DE000A2E4K43 - ACCIONES DHER GR DELIVERY HERO AG	EUR	341	2,27	361	2,41
US5949181045 - ACCIONES MSFT US MICROSOFT CORP	USD	1.444	9,64	1.040	6,95
TOTAL RV COTIZADA		14.011	93,55	14.092	94,13
TOTAL RV NO COTIZADA		0	0,00	0	0,00
TOTAL RV PENDIENTE ADMISIÓN A COTIZACIÓN		0	0,00	0	0,00
TOTAL RENTA VARIABLE		14.011	93,55	14.092	94,13
TOTAL IIC		0	0,00	0	0,00
TOTAL DEPÓSITOS		0	0,00	0	0,00
TOTAL ENTIDADES DE CAPITAL RIESGO + otros		0	0,00	0	0,00
TOTAL INVERSIONES FINANCIERAS EXTERIOR		14.011	93,55	14.092	94,13
TOTAL INVERSIONES FINANCIERAS		14.044	93,77	14.092	94,13

Notas: El período se refiere al final del trimestre o semestre, según sea el caso.

Los productos estructurados suponen un 0,00% de la cartera de inversiones financieras del fondo o compartimento.

11. Información sobre la política de remuneración

Renta 4 Gestora SGIIC, S.A. dispone de una política de remuneración que es de aplicación a todos sus empleados, política acorde y compatible con el perfil de riesgo, los estatutos y normas de las IIC que gestiona, así como con la estrategia, objetivos y valores de Renta 4 Gestora SGIIC, S.A, que a su vez se encuentra alineada con los principios de la política de remuneración del Grupo Renta 4, siendo revisada al menos una vez al año.

En este sentido, cabe destacar entre otros aspectos, que las retribuciones se deben adecuar a las condiciones del mercado de las Instituciones de Inversión Colectiva equiparables por razón de su tamaño, procurando ajustarse a criterios de moderación y acordes con los resultados de la Sociedad.

En la remuneración total, los componentes fijos y los componentes variables estarán debidamente equilibrados; el componente fijo constituirá una parte suficientemente elevada de la remuneración total de cada empleado, de modo que la política sobre los componentes variables de dicha remuneración pueda ser plenamente flexible, hasta tal punto que sea posible no pagar remuneración variable alguna.

Dicha remuneración variable se calculará en base a una evaluación global, en la que se podrán combinar los resultados del desempeño individual, los de la unidad de negocio y/o las IIC afectas, así como resultados globales de la SGIIC y en la evaluación de los resultados individuales se atenderá tanto a criterios financieros, como no financieros, no existiendo objetivos ligados a la comisión de gestión variable de las IIC. La evaluación de los resultados de manera general se llevará a cabo en un marco plurianual, para garantizar que el proceso de evaluación se base en los resultados a largo plazo.

Para los miembros del colectivo identificado, cuya actividad puede tener una incidencia significativa sobre el perfil de riesgo de las IICs, se prevé adicionalmente que un porcentaje de la remuneración variable pueda abonarse mediante la entrega de instrumentos de capital de la sociedad matriz del Grupo, y cuyo pago podrá estar parcialmente diferido en un marco plurianual, favoreciendo de esta manera su alineación con la estrategia de la Entidad y la adecuada gestión del negocio a largo plazo, sin que en ningún caso supere la retribución variable el 100% de la retribución fija.

Esta política completa se encuentra en <http://www.renta4gestora.com>

La remuneración total que Renta 4 Gestora SGIIC, S.A. ha abonado durante el ejercicio 2021 a su personal ha sido; la remuneración fija del total de la plantilla ascendió a 3.296.806,14 euros, el importe total de la remuneración variable

ascendió a 586.360,68 euros, de los cuales 495.522,41 euros se abonaron a 35 empleados en concepto de remuneración dineraria y 90.838,27 euros en instrumentos financieros a 7 empleados y las aportaciones a Planes de empleo ascendieron a 47.522,22 euros, siendo la plantilla de la Entidad a 31 de diciembre de 2021 de 76 empleados.

Dentro de dicha la remuneración total abonada por Renta 4 Gestora SGIIC, S.A. durante el 2021, cabe destacar que fue abonada a un empleado que ejerce funciones de alto cargo y cuya actuación tiene incidencia material en el perfil de riesgo de las IIC, la remuneración total de 213.173,94 euros, siendo 164.999,95 euros abonados en concepto de remuneración fija, 47.024,10 euros remuneración variable correspondiente a distintos ejercicios anteriores, siendo el 50% en remuneración dineraria y el otro 50% en instrumentos financieros y 1.149,90 euros fueron destinados a aportaciones a Planes de empleo.

Finalmente destacar que durante el 2021 no se han producido modificaciones reseñables en la Política de Remuneraciones de Renta 4 Gestora SGIIC.

12. Información sobre las operaciones de financiación de valores, reutilización de las garantías y swaps de rendimiento total (Reglamento UE 2015/2365)

Durante el período no se han realizado operaciones de adquisición temporal de activos (operaciones de simultáneas).

INFORMACIÓN COMPARTIMENTO RENTA 4 MEGATENDENCIAS / CONSUMO

Fecha de registro: 12/11/2021

1. Política de inversión y divisa de denominación

Categoría

Tipo de fondo:

Fondo que toma como referencia un índice

Vocación inversora: Renta Variable Internacional

Perfil de Riesgo: 6

Descripción general

Política de inversión: Además de criterios financieros, se aplican criterios de Inversión Socialmente Responsable (ASG), que siguen estrategias de inversión

basadas en criterios excluyentes y valorativos. La mayoría de la cartera promueve criterios ASG (medioambientales, sociales y de gobernanza).

La exposición a renta variable será como mínimo del 75% de la exposición total, exclusivamente en empresas relacionadas con el sector

consumo, que incluye los subsectores alimentación, bebidas, cuidado personal, textil, lujo, cosmética, ingredientes, ocio, restauración,

hoteles, comunicación, Internet, bienes de consumo duradero, de servicios, distribución, suministros e instalaciones. Sin límite en

términos de distribución geográfica ni capitalización.

Operativa en instrumentos derivados

La metodología aplicada para calcular la exposición total al riesgo de mercado es el método del compromiso

Una información más detallada sobre la política de inversión del Compartimento se puede encontrar en su folleto informativo.

Divisa de denominación EUR

2. Datos económicos

	Periodo actual	Periodo anterior	2021	Año t-1
Índice de rotación de la cartera	0,00		0,00	
Rentabilidad media de la liquidez (% anualizado)	-0,51		-0,51	

Nota: El período se refiere al trimestre o semestre, según sea el caso. En el caso de IIC cuyo valor liquidativo no se determine diariamente, éste dato y el de patrimonio se refieren a los últimos disponibles

2.1.a) Datos generales.

Cuando no exista información disponible las correspondientes celdas aparecerán en blanco

CLASE	Nº de participaciones		Nº de partícipes		Divisa	Beneficios brutos distribuidos por participación		Inversión mínima	Distribuye dividendos
	Periodo actual	Periodo anterior	Periodo actual	Periodo anterior		Periodo actual	Periodo anterior		
CLASE I	150.161,94		1		EUR	0,00			NO
CLASE R	234.524,17		169		EUR	0,00			NO

Patrimonio (en miles)

CLASE	Divisa	Al final del periodo	Diciembre 20__	Diciembre 20__	Diciembre 20__
CLASE I	EUR	1.485			
CLASE R	EUR	2.320			

Valor liquidativo de la participación (*)

CLASE	Divisa	Al final del periodo	Diciembre 20__	Diciembre 20__	Diciembre 20__
CLASE I	EUR	9,8878			
CLASE R	EUR	9,8918			

(*)El valor liquidativo y, por tanto, su rentabilidad no recogen el efecto derivado del cargo individual al partícipe de la comisión de gestión sobre resultados:

Comisiones aplicadas en el período, sobre patrimonio medio

CLASE	Sist. Imputac.	Comisión de gestión						Base de cálculo	Comisión de depositario		
		% efectivamente cobrado							% efectivamente cobrado		Base de cálculo
		Periodo			Acumulada				Periodo	Acumulada	
		s/patrimonio	s/resultados	Total	s/patrimonio	s/resultados	Total				
CLASE I		0,12	0,00	0,12	0,12	0,00	0,12	patrimonio	0,01	0,01	Patrimonio
CLASE R		0,20	0,00	0,20	0,20	0,00	0,20	patrimonio	0,00	0,00	Patrimonio

2.2 Comportamiento

Cuando no exista información disponible las correspondientes celdas aparecerán en blanco

A) Individual CLASE I .Divisa EUR

Rentabilidad (% sin anualizar)	Acumulado 2021	Trimestral				Anual			
		Último trim (0)	Trim-1	Trim-2	Trim-3	Año t-1	Año t-2	Año t-3	Año t-5
Rentabilidad IIC	0,00	0,00							
Rentabilidad índice referencia									
Correlación									

Rentabilidades extremas (i)	Trimestre actual		Último año		Últimos 3 años	
	%	Fecha	%	Fecha	%	Fecha
Rentabilidad mínima (%)						
Rentabilidad máxima (%)						

(i) Sólo se informa para las clases con una antigüedad mínima del periodo solicitado y siempre que no se haya modificado su vocación inversora

Se refiere a las rentabilidades máximas y mínimas entre dos valores liquidativos consecutivos.

La periodicidad de cálculo del valor liquidativo es *diaria*

Recuerde que rentabilidades pasadas no presuponen rentabilidades futuras. Sólo se informa si se ha mantenido una política de inversión homogénea en el período.

Medidas de riesgo (%)	Acumulado año t actual	Trimestral				Anual			
		Último trim (0)	Trim-1	Trim-2	Trim-3	Año t-1	Año t-2	Año t-3	Año t-5
Volatilidad(ii) de:									
Valor liquidativo									
Ibex-35									
Letra Tesoro 1 año									
VaR histórico del valor liquidativo(iii)									

(ii) Volatilidad histórica: Indica el riesgo de un valor en un periodo, a mayor volatilidad mayor riesgo. A modo comparativo se ofrece la volatilidad de distintas referencias. Sólo se informa de la volatilidad para los períodos con política de inversión homogénea.

(iii) VaR histórico del valor liquidativo: Indica lo máximo que se puede perder, con un nivel de confianza del 99%, en el plazo de 1 mes, si se repitiese el comportamiento de la IIC de los últimos 5 años. El dato es a finales del periodo de referencia.

Gastos (% s/ patrimonio medio)	Acumulado 2021	Trimestral				Anual			
		Último trim (0)	Trim-1	Trim-2	Trim-3	Año t-1	Año t-2	Año t-3	Año t-5
Ratio total de gastos (iv)	0,18	0,18							

(iv) Incluye los gastos directos soportados en el periodo de referencia: comisión de gestión sobre patrimonio, comisión de depositario, auditoría, servicios bancarios (salvo gastos de financiación), y resto de gastos de gestión corriente, en términos de porcentaje sobre patrimonio medio del periodo. En el caso de fondos/compartimentos que invierten más de un 10% de su patrimonio en otras IIC este ratio incluye, de forma adicional al anterior, los gastos soportados indirectamente, derivados de esas inversiones, que incluyen las comisiones de suscripción y reembolso. Este ratio no incluye la comisión de gestión sobre resultados ni los costes de transacción por la compraventa de valores.

En el caso de inversiones en IIC que no calculan su ratio de gastos, éste se ha estimado para incorporarlo en el ratio de gastos.

Evolución del valor liquidativo últimos 5 años

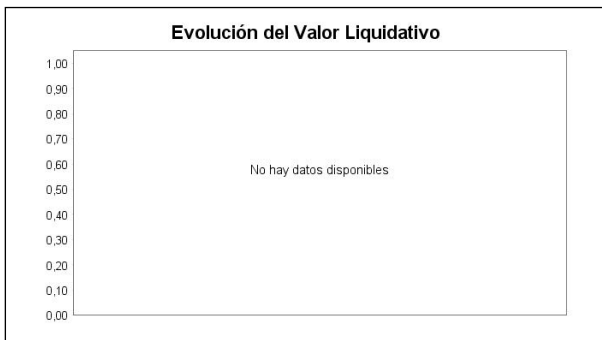

Rentabilidad semestral de los últimos 5 años



A) Individual CLASE R .Divisa EUR

Rentabilidad (% sin anualizar)	Acumulado 2021	Trimestral				Anual			
		Último trim (0)	Trim-1	Trim-2	Trim-3	Año t-1	Año t-2	Año t-3	Año t-5
Rentabilidad IIC	0,00	0,00							
Rentabilidad índice referencia									
Correlación									

Rentabilidades extremas (i)	Trimestre actual		Último año		Últimos 3 años	
	%	Fecha	%	Fecha	%	Fecha
Rentabilidad mínima (%)						
Rentabilidad máxima (%)						

(i) Sólo se informa para las clases con una antigüedad mínima del periodo solicitado y siempre que no se haya modificado su vocación inversora

Se refiere a las rentabilidades máximas y mínimas entre dos valores liquidativos consecutivos.

La periodicidad de cálculo del valor liquidativo es *diaria*

Recuerde que rentabilidades pasadas no presuponen rentabilidades futuras. Sólo se informa si se ha mantenido una política de inversión homogénea en el período.

Medidas de riesgo (%)	Acumulado año t actual	Trimestral				Anual			
		Último trim (0)	Trim-1	Trim-2	Trim-3	Año t-1	Año t-2	Año t-3	Año t-5
Volatilidad(ii) de:									
Valor liquidativo									
Ibex-35									
Letra Tesoro 1 año									
VaR histórico del valor liquidativo(iii)									

(ii) Volatilidad histórica: Indica el riesgo de un valor en un periodo, a mayor volatilidad mayor riesgo. A modo comparativo se ofrece la volatilidad de distintas referencias. Sólo se informa de la volatilidad para los períodos con política de inversión homogénea.

(iii) VaR histórico del valor liquidativo: Indica lo máximo que se puede perder, con un nivel de confianza del 99%, en el plazo de 1 mes, si se repitiese el comportamiento de la IIC de los últimos 5 años. El dato es a finales del periodo de referencia.

Gastos (% s/ patrimonio medio)	Acumulado 2021	Trimestral				Anual			
		Último trim (0)	Trim-1	Trim-2	Trim-3	Año t-1	Año t-2	Año t-3	Año t-5
Ratio total de gastos (iv)	0,25	0,25							

(iv) Incluye los gastos directos soportados en el periodo de referencia: comisión de gestión sobre patrimonio, comisión de depositario, auditoría, servicios bancarios (salvo gastos de financiación), y resto de gastos de gestión corriente, en términos de porcentaje sobre patrimonio medio del periodo. En el caso de fondos/compartimentos que invierten más de un 10% de su patrimonio en otras IIC este ratio incluye, de forma adicional al anterior, los gastos soportados indirectamente, derivados de esas inversiones, que incluyen las comisiones de suscripción y reembolso. Este ratio no incluye la comisión de gestión sobre resultados ni los costes de transacción por la compraventa de valores.

En el caso de inversiones en IIC que no calculan su ratio de gastos, éste se ha estimado para incorporarlo en el ratio de gastos.

Evolución del valor liquidativo últimos 5 años

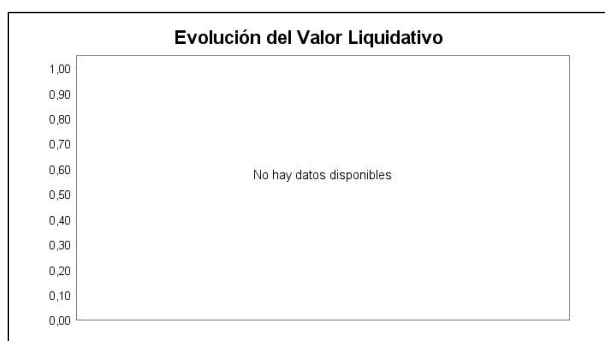

Rentabilidad semestral de los últimos 5 años



B) Comparativa

Durante el periodo de referencia, la rentabilidad media en el periodo de referencia de los fondos gestionados por la Sociedad Gestora se presenta en el cuadro adjunto. Los fondos se agrupan según su vocación inversora.

Vocación inversora	Patrimonio gestionado* (miles de euros)	Nº de partícipes*	Rentabilidad Semestral media**
Renta Fija Euro	1.418.398	69.532	-0,14
Renta Fija Internacional	5.191	138	0,21
Renta Fija Mixta Euro	10.408	1.035	-1,03
Renta Fija Mixta Internacional	19.387	781	-0,40
Renta Variable Mixta Euro	6.540	108	1,68
Renta Variable Mixta Internacional	43.395	1.181	4,46
Renta Variable Euro	198.849	11.404	4,17
Renta Variable Internacional	395.341	32.625	5,92
IIC de Gestión Pasiva	0	0	0,00
Garantizado de Rendimiento Fijo	0	0	0,00
Garantizado de Rendimiento Variable	0	0	0,00
De Garantía Parcial	0	0	0,00
Retorno Absoluto	623.197	19.666	-0,53
Global	544.671	18.074	-0,01
FMM a Corto Plazo de Valor Liquidativo Variable	0	0	0,00
FMM a Corto Plazo de Valor Liq. Constante de Deuda Pública	0	0	0,00
FMM a Corto Plazo de Valor Liquidativo de Baja Volatilidad	0	0	0,00
FMM Estándar de Valor Liquidativo Variable	0	0	0,00
Renta Fija Euro Corto Plazo	251.205	7.001	-0,18
IIC que Replica un Índice	0	0	0,00

Vocación inversora	Patrimonio gestionado* (miles de euros)	Nº de partícipes*	Rentabilidad Semestral media**
IIC con Objetivo Concreto de Rentabilidad No Garantizado	0	0	0,00
Total fondos	3.516.582	161.545	0,79

*Medias.

**Rentabilidad media ponderada por patrimonio medio de cada FI en el periodo

2.3 Distribución del patrimonio al cierre del período (Importes en miles de EUR)

Distribución del patrimonio	Fin período actual		Fin período anterior	
	Importe	% sobre patrimonio	Importe	% sobre patrimonio
(+) INVERSIONES FINANCIERAS	3.456	90,83		
* Cartera interior	60	1,58		
* Cartera exterior	3.396	89,25		
* Intereses de la cartera de inversión	0	0,00		
* Inversiones dudosas, morosas o en litigio	0	0,00		
(+) LIQUIDEZ (TESORERÍA)	467	12,27		
(+/-) RESTO	-118	-3,10		
TOTAL PATRIMONIO	3.805	100,00 %		100,00 %

Notas:

El período se refiere al trimestre o semestre, según sea el caso.

Las inversiones financieras se informan a valor e estimado de realización.

2.4 Estado de variación patrimonial

	% sobre patrimonio medio			% variación respecto fin periodo anterior
	Variación del período actual	Variación del período anterior	Variación acumulada anual	
PATRIMONIO FIN PERIODO ANTERIOR (miles de EUR)	0		0	
± Suscripciones/ reembolsos (neto)	155,89		155,89	
- Beneficios brutos distribuidos	0,00		0,00	
± Rendimientos netos	-0,74		-0,74	
(+) Rendimientos de gestión	-0,51		-0,51	
+ Intereses	-0,03		-0,03	
+ Dividendos	0,02		0,02	
± Resultados en renta fija (realizadas o no)	0,00		0,00	
± Resultados en renta variable (realizadas o no)	-0,51		-0,51	
± Resultados en depósitos (realizadas o no)	0,00		0,00	
± Resultado en derivados (realizadas o no)	0,00		0,00	
± Resultado en IIC (realizados o no)	0,00		0,00	
± Otros resultados	0,00		0,00	
± Otros rendimientos	0,00		0,00	
(-) Gastos repercutidos	-0,23		-0,23	
- Comisión de gestión	-0,17		-0,17	
- Comisión de depositario	-0,01		-0,01	
- Gastos por servicios exteriores	-0,01		-0,01	
- Otros gastos de gestión corriente	-0,04		-0,04	
- Otros gastos repercutidos	0,00		0,00	
(+) Ingresos	0,00		0,00	
+ Comisiones de descuento a favor de la IIC	0,00		0,00	
+ Comisiones retrocedidas	0,00		0,00	
+ Otros ingresos	0,00		0,00	
PATRIMONIO FIN PERIODO ACTUAL (miles de EUR)	3.805		3.805	

Nota: El período se refiere al trimestre o semestre, según sea el caso.

3. Inversiones financieras

3.1 Inversiones financieras a valor estimado de realización (en miles de EUR) y en porcentaje sobre el patrimonio, al cierre del periodo

Descripción de la inversión y emisor	Periodo actual		Periodo anterior	
	Valor de mercado	%	Valor de mercado	%
TOTAL RENTA FIJA COTIZADA	0	0,00		
TOTAL RENTA FIJA NO COTIZADA	0	0,00		
TOTAL RF PENDIENTE ADMISION A COTIZACION	0	0,00		
TOTAL ADQUISICIÓN TEMPORAL DE ACTIVOS	0	0,00		
TOTAL RENTA FIJA	0	0,00		
TOTAL RV COTIZADA	60	1,57		
TOTAL RV NO COTIZADA	0	0,00		
TOTAL RV PENDIENTE ADMISIÓN A COTIZACIÓN	0	0,00		
TOTAL RENTA VARIABLE	60	1,57		
TOTAL IIC	0	0,00		
TOTAL DEPÓSITOS	0	0,00		
TOTAL ENTIDADES DE CAPITAL RIESGO + otros	0	0,00		
TOTAL INVERSIONES FINANCIERAS INTERIOR	60	1,57		
TOTAL RENTA FIJA COTIZADA	0	0,00		
TOTAL RENTA FIJA NO COTIZADA	0	0,00		
TOTAL RF PENDIENTE ADMISION A COTIZACION	0	0,00		
TOTAL ADQUISICIÓN TEMPORAL DE ACTIVOS	0	0,00		
TOTAL RENTA FIJA	0	0,00		
TOTAL RV COTIZADA	3.396	89,26		
TOTAL RV NO COTIZADA	0	0,00		
TOTAL RV PENDIENTE ADMISIÓN A COTIZACIÓN	0	0,00		
TOTAL RENTA VARIABLE	3.396	89,26		
TOTAL IIC	0	0,00		
TOTAL DEPÓSITOS	0	0,00		
TOTAL ENTIDADES DE CAPITAL RIESGO + otros	0	0,00		
TOTAL INVERSIONES FINANCIERAS EXTERIOR	3.396	89,26		
TOTAL INVERSIONES FINANCIERAS	3.456	90,83		

Notas: El período se refiere al final del trimestre o semestre, según sea el caso.

Los productos estructurados suponen un 0,00% de la cartera de inversiones financieras del fondo o compartimento.

3.2 Distribución de las inversiones financieras, al cierre del período: Porcentaje respecto al patrimonio total

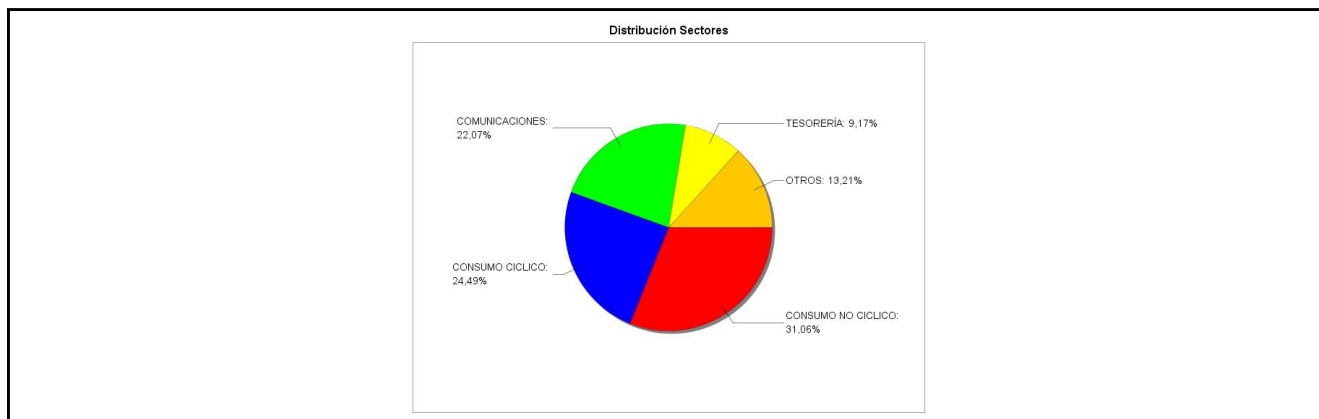

3.3 Operativa en derivados. Resumen de las posiciones abiertas al cierre del periodo (importes en miles de EUR)

No existen posiciones abiertas en instrumentos financieros derivados al cierre del periodo.

4. Hechos relevantes

	SI	NO
a. Suspensión temporal de suscripciones/reembolsos		X
b. Reanudación de suscripciones/reembolsos		X
c. Reembolso de patrimonio significativo		X

	SI	NO
d. Endeudamiento superior al 5% del patrimonio		X
e. Sustitución de la sociedad gestora		X
f. Sustitución de la entidad depositaria		X
g. Cambio de control de la sociedad gestora		X
h. Cambio en elementos esenciales del folleto informativo	X	
i. Autorización del proceso de fusión		X
j. Otros hechos relevantes		X

5. Anexo explicativo de hechos relevantes

La CNMV ha resuelto: Autorizar e inscribir a solicitud de RENTA 4 GESTORA, S.G.I.I.C., S.A., como entidad Gestora, y de RENTA 4 BANCO, S.A., como entidad Depositaria, en el Registro Administrativo de RENTA 4 MEGATENDENCIAS, FI, inscrito en el registro de fondos de inversión de carácter financiero con el número 5427, el compartimento RENTA 4 MEGATENDENCIAS / CONSUMO así como las participaciones siguientes, y al mismo tiempo verificar y registrar su folleto explicativo y su documento con los datos fundamentales para el inversor: CLASE R CLASE I

6. Operaciones vinculadas y otras informaciones

	SI	NO
a. Partícipes significativos en el patrimonio del fondo (porcentaje superior al 20%)	X	
b. Modificaciones de escasa relevancia en el Reglamento		X
c. Gestora y el depositario son del mismo grupo (según artículo 4 de la LMV)	X	
d. Se han realizado operaciones de adquisición y venta de valores en los que el depositario ha actuado como vendedor o comprador, respectivamente		X
e. Se han adquirido valores o instrumentos financieros emitidos o avalados por alguna entidad del grupo de la gestora o depositario, o alguno de éstos ha actuado como colocador, asegurador, director o asesor, o se han prestado valores a entidades vinculadas.		X
f. Se han adquirido valores o instrumentos financieros cuya contrapartida ha sido otra una entidad del grupo de la gestora o depositario, u otra IIC gestionada por la misma gestora u otra gestora del grupo.		X
g. Se han percibido ingresos por entidades del grupo de la gestora que tienen como origen comisiones o gastos satisfechos por la IIC.	X	
h. Otras informaciones u operaciones vinculadas	X	

7. Anexo explicativo sobre operaciones vinculadas y otras informaciones

a) Un partícipe posee participaciones significativas directas (en la clase I) del 39,03% del patrimonio del fondo.
 c) Gestora y depositario pertenecen al grupo Renta 4. Pueden existir operaciones vinculadas repetitivas y sometidas a un procedimiento de autorización simplificado, relativas a compraventa de Divisas y/o Repos de Deuda Pública, que realiza la Gestora con el Depositario.
 g) Las comisiones de intermediación percibidas por entidades del grupo han sido de 3.985,87 euros, lo que supone un 0,16%.

Las comisiones de liquidación percibidas por entidades del grupo han sido de 4.837,91 euros, lo que supone un 0,20%.

La comisión de depositaria percibida por entidades del grupo ha sido de 21,54 euros, lo que supone un 0,00%. Ya informado en el Apartado 2 del presente informe.

h) El fondo ha realizado otras operaciones vinculadas por importe de 3.523.151,82 euros, suponiendo un 143,67%.

Nota: El período de las operaciones relacionadas corresponde al del Informe, y los porcentajes se refieren al Patrimonio Medio de la IIC en el periodo de referencia.

8. Información y advertencias a instancia de la CNMV

No aplicable.

9. Anexo explicativo del informe periódico

1. SITUACIÓN DE LOS MERCADOS Y EVOLUCIÓN DEL FONDO.

a. Visión de la gestora sobre la situación de los mercados.

Dos años después de que apareciera el coronavirus, el mundo sigue buscando una salida de la pandemia. A pesar de esta situación y de las nuevas variantes, el año 2021 ha sido muy positivo para el inversor, especialmente en activos de riesgo.

La renta variable global se ha revalorizado a tasas de doble dígito en 2021. En el caso del S&P estadounidense, un 26,9%, hasta alcanzar nuevos máximos históricos (en 2021 ha marcado 70 máximos, casi igualando el récord de 77 logrados en 1995) y en los últimos 3 años ha subido un 90%, que supone la mayor revalorización trianual desde 1997-99. Tecnología lógicamente ha participado en el “rally”, con el Nasdaq subiendo en 2021 un 26,6% (+157% en últimos 3 años).

En Europa, el Stoxx 600 se ha revalorizado un +22% (EuroStoxx 50 +21%), con el mejor comportamiento en bancos (+34%), tecnología (+34%) y media (+32%). Ocio y viajes, que a finales de mayo era uno de los mejores sectores (+24% entonces), ha cerrado con un 3,5% al alza, afectado por las variantes del Covid de finales de año, siendo el peor sector, junto a “utilities” (+5%) y alimentación/cuidado personal (+7%). Dentro de Europa, el mejor comportamiento se ha visto en el CAC 40 (+29%), OMX sueco (+29%), AEX holandés (+28%) y MIB italiano (+23%). El Ibex 35 cerró en positivo pero muy por debajo de la media, con un +8%. Los mejores mercados globales, en moneda local, han sido Mongolia (+130%), Sri Lanka (+80%) y Abu Dhabi (+68%). Con rentabilidades positivas, pero de dígito simple bajo, han cerrado el Nikkei (+4,9%) y Shanghai Index (+4,2%). Los peores, Hong Kong (-14%, donde han pesado algunas empresas chinas como Alibaba o Tencent), Brasil (-12%) y Malta (-6%).

Las subidas en renta variable se han apoyado en la fuerte recuperación de los beneficios empresariales (>60%, desde una base deprimida), con revisiones al alza significativas de las estimaciones frente a lo que se estimaba en dic-20. No ha habido expansión de múltiplos, al contrario, ha habido contracción, tanto en Estados Unidos como en Europa.

Desde un punto de vista macro, la recuperación económica global continúa adelante, aunque algo más moderada de lo previsto hace meses. El momento álgido del ciclo ya ha quedado atrás, y en la actualidad (atendiendo a los PMIs por sectores y áreas), se está observando una moderación de la actividad tras el fuerte rebote inicial. La pandemia y las nuevas variantes sigue siendo uno de los principales riesgos para la continuidad de la expansión económica, si bien la vacunación masiva reduce considerablemente la presión sanitaria.

Por su parte, las tensiones en la oferta continúan, atendiendo a cifras de comercio global, problemas en cadena de suministro, costes logísticos de transporte marítimo, etc. Por regiones, en Estados Unidos, los indicadores de manufacturas están mostrando algo de desaceleración, mientras siguen presentes las tensiones en la oferta. La inflación sigue en niveles elevados, recogiendo la recuperación sólida de demanda (reapertura económica) unido a problemas de oferta (cuellos de botella, costes energéticos), y es previsible que se mantengan todavía unos meses.

Respecto a la Renta Fija, el ejercicio 2021 ha sido un ejercicio de recuperación de las curvas de tipos de interés, tanto por la mejora de los indicadores económicos una vez que la vacunación de la población ha permitido ir reabriendo las economías, como por el repunte de la inflación, algo que inicialmente ya se esperaba, por los efectos base de la caída de precios en 2020, pero que ha probado ser más persistente de lo esperado. En este escenario, los bancos centrales se han dado la vuelta al final del ejercicio y ya han comenzado o se han preparado para comenzar a retirar los fuertes programas de estímulo monetario que implementaron a raíz del parón económico ocasionado en 2020 por las medidas para intentar contener la pandemia de Covid.

Ya en los primeros meses del año, las curvas de tipos de EEUU y Alemania repuntaron con fuerza, especialmente en los tramos más a largo plazo, lo que supuso un fuerte incremento de sus pendientes, debido a que las vacunas contra el Covid hacían vislumbrar el inicio de la recuperación económica, así como a cierto temor de que los estímulos fiscales de la Administración Biden fueran a recalentar demasiado la economía y derivar en un repunte de la inflación por encima de lo esperado, lo que tuvo su reflejo en un movimiento al alza de la curva americana mucho más rápido que el de la europea. Posteriormente, cierta disipación de los temores de inflación y un repunte de los contagios por Covid hicieron que las curvas de tipos volvieran a descender, aplanándose hasta tocar mínimos en julio. Posteriormente, los tipos de la deuda pública volvieron a repuntar al alza, en un contexto ya de verificación de que se iba a producir la retirada de estímulos por parte de los bancos centrales, y con la inflación sorprendiendo al alza, pero no por los fuertes estímulos fiscales en EEUU, que se han visto reducidos, sino por las fuertes disrupciones que hay en las cadenas de suministro y, en el caso europeo, además por el fuerte encarecimiento que están registrando los precios de la energía en Europa. El adelanto ya de próximas subidas de tipos en 2022 en EEUU y Reino Unido, se ha reflejado en el repunte de la parte corta de la curva de estos países en los últimos meses del año, con un aplanamiento de las curvas en los tramos más largos.

Las primas de riesgo de la deuda periférica (Italia, España, Portugal, Grecia) se mantuvieron más o menos contenidas a lo largo del ejercicio, gracias al fuerte programa de compra de activos que está llevando a cabo el Banco Central Europeo (BCE), salvo cierto repunte de las primas italiana y griega en los últimos dos meses del año, en anticipación a la fuerte reducción de dicho programa en 2022. Igualmente, en un escenario con tipos muy bajos y pocas alternativas de inversión y en el que la búsqueda de rentabilidad ha sido una tónica dominante, los spreads de crédito (diferencial de rentabilidad del crédito con la deuda pública) se han mantenido muy contenidos y muy cerca de niveles mínimos.

En lo que se refiere a política monetaria, de entre los grandes bancos centrales de Occidente, el Banco Central Europeo (BCE) sigue siendo el que mantiene una política más expansiva, aunque ya ha comenzado a dar sus primeros pasos en la retirada de estímulos. Así, en la reunión de diciembre el BCE aprobó un detallado plan para la retirada de su programa de compras de emergencia (PEPP). Éste terminará en marzo de 2022, tal y como se esperaba, aunque ya comenzará a reducirse en el primer trimestre, algo no estaba contemplado por los mercados. Para evitar que su finalización sea abrupta, el BCE aprobó un incremento del programa “estándar”, el APP, en el segundo trimestre hasta \$ 40.000 millones mensuales, para retroceder hasta \$ 30.000 millones en el tercero y volver a su tamaño original de \$ 20.000 millones en el cuarto. Por tanto, una reducción de las compras de activos por parte del banco central más agresiva de lo que estaban descontando los mercados –el PEPP es flexible y no tiene una cantidad fija de compras mensual, pero rondaba los EUR 70.000 millones en cada uno de los últimos meses. El BCE se dejó, no obstante, cierta flexibilidad: i) en primer lugar, para reactivar el PEPP si así lo considera necesario y, además, ii) para llevar a cabo las reinversiones de los vencimientos de los bonos comprados por el PEPP que vayan aconteciendo, reinversiones que, además, se mantienen un año más, hasta 2024. Esto le permitirá conservar cierto margen de maniobra frente a un programa APP mucho más rígido, pudiendo adquirir más bonos de la periferia ante un potencial repunte de las primas de riesgo, al igual que seguir comprando bonos griegos, que no son elegibles para el APP al no tener todavía un rating equivalente a Grado de Inversión. Por tanto, una reducción significativa de la compra de bonos por parte del BCE, lo que hará que la deuda periférica cuente, en principio, con menos apoyo, pero con la suficiente flexibilidad para evitar un incremento descontrolado de las primas de riesgo de estos países. En cuanto a posibles subidas de tipos, no se esperan movimientos por parte del BCE hasta al menos finales de 2023.

Más adelantada en su retirada de estímulos está la Reserva Federal (Fed) estadounidense –en línea con la recuperación más rápida que esta economía, más flexible que la europea, ha registrado. Así, la Fed comenzó ya en noviembre la reducción de su programa de compras, reducción que se vio de nuevo acelerada en diciembre, ante la persistente inflación, con lo que se espera que el programa quede finalizado en marzo de 2022. Además, la Fed ya adelanta en sus previsiones tres subidas de tipos (de 25 puntos básicos cada una) en 2022, otras tres en 2023 y dos más en 2024.

Todavía más hawkish (restrictivo) está el Banco de Inglaterra (BoE), que en diciembre ya subió sus tipos de interés de referencia en 15 puntos básicos, hasta el 0,25% en respuesta a la elevada inflación, en un entorno en el que, además de las disrupciones de las cadenas de suministros y los altos costes energéticos, la escasez de mano de obra en el país está creando presiones inflacionistas adicionales. Se esperan dos nuevas subidas en 2022.

En los mercados de materias primas, el precio del crudo (Brent) ha subido un 52% en 2021 (a 79 USD/barril), al igual que otros materiales como el aluminio (+42%) y en menor medida, cobre (+26%) o níquel (+24%). La excepción de las materias primas se encuentra en el oro (-4%) y la plata (-12,6%), que en el 2020 tuvieron un buen comportamiento

actuando como activo refugio. Por lo que respecta al mercado de divisas, en 2021 el euro se ha depreciado un 7% frente al dólar (a 1,13 USD/EUR) y un 6% frente a la libra (a 0,84 GBP/EUR), y las divisas emergentes se han depreciado ante un USD más fuerte.

b. Decisiones generales de inversión adoptadas.

El compartimento ha empezado a invertir tras su aprobación (a mediados de noviembre 2021) en empresas de diferentes sectores como lujo, cosmética, alimentación y bebidas, cuidado personal, e-commerce, ocio y entretenimiento. Sin límite en términos de distribución geográfica ni capitalización, en la cartera hay compañías de baja, mediana y elevada capitalización bursátil.

A lo largo de noviembre y diciembre se ha construido la cartera, hasta alcanzar una exposición neta a renta variable del 91% a dic-21.

El objetivo del compartimento es conseguir un crecimiento de capital a largo plazo mediante la inversión en empresas relacionadas con el sector consumo, que se beneficien de los cambios en los hábitos del consumidor. Los cambios demográficos, tecnológicos y la preocupación por el medio ambiente están transformando los hábitos de consumo. Algunos sectores y compañías se benefician de estas megatendencias, con un crecimiento en ingresos y beneficios superior a la media del mercado, que lleva a una significativa creación de valor. Además, el fondo integra factores ESG en su proceso de inversión, analizando el impacto que estos factores tienen en la posición competitiva y financiera de las empresas.

c. Índice de referencia.

N/A

d. Evolución del patrimonio, partícipes, rentabilidad y gastos de la IIC.

N/A

e. Rendimientos del fondo en comparación con el resto de fondos de la gestora.

N/A

2. INFORMACIÓN SOBRE LAS INVERSIONES.

a. Inversiones concretas realizadas durante el periodo.

La cartera actual está compuesta por 71 compañías (las 10 primeras suponen el 25% del patrimonio) equilibrada por sectores y compañías: Transformación digital del consumidor supone un 26% (e-commerce, comunicaciones y medios de pago), alimentación/bebidas/HPC supone un 16%, retail, textil y equipamiento deportivo un 12%, lujo y cosmética un 10%. Otros nichos (13%, mascotas, bicicletas, e-learning, etc.) e ingredientes y packaging (6%) completan la cartera. Respecto a distribución geográfica, USA supone el 42%, Europa el 46% y resto del mundo un 12%.

Las compañías que más han aportado a la rentabilidad en el semestre han sido THG, Mastercard, Visa, Alcon, Zoetis y Procter&Gamble. Las que nos han drenado más rentabilidad han sido Takeaway, Alibaba, Amazon, Delivery Hero y Bafang Electric.

b. Operativa de préstamo de valores.

c. Operativa en derivados y adquisición temporal de activos.

N/A

d. Otra información sobre inversiones.

N/A

3. EVOLUCIÓN DEL OBJETIVO CONCRETO DE RENTABILIDAD.

N/A

4. RIESGO ASUMIDO POR EL FONDO.

La volatilidad de los índices en el periodo ha sido de 16.37 para el Ibex 35, 15.91 para el Eurostoxx y 12.40 el S&P.

5. EJERCICIO DERECHOS POLITICOS.

En cuanto a los derechos políticos inherentes a los valores integrados en la IIC gestionada por Renta 4 Gestora S.A., S.G.I.I.C, ejerce los derechos políticos (asistencia, delegación o voto) inherentes a los valores, cuando su IIC bajo gestión tiene una participación que represente un porcentaje igual o superior al 1% del capital social o cuando la gestora, de conformidad con la política de ejercicio de derechos de voto, lo considere relevante o cuando existan derechos económicos a favor de accionistas, tales como prima de asistencia a juntas que se ejercerá siempre.

En caso de ejercicio, el sentido del voto será, en general, a favor de las propuestas del Consejo de Administración, salvo

que los acuerdos a debate impliquen una modificación en la gestión de la sociedad emisora, contraria a la decisión que motivó la inversión en la Compañía.

6. INFORMACIÓN Y ADVERTENCIAS CNMV.

JUNTA GENERAL DE ACCIONISTAS

- Durante el periodo la IIC no ha asistido a ninguna Junta General de Accionistas, por considerar que su participación en las mismas no es relevante en la defensa de los derechos de los partícipes.

REMUNERACION DE LA TESORERIA

- La remuneración de la cuenta corriente en el depositario es de -0,50%.

HECHOS RELEVANTES

- La CNMV ha resuelto: Autorizar e inscribir a solicitud de RENTA 4 GESTORA, S.G.I.I.C., S.A., como entidad Gestora, y de RENTA 4 BANCO, S.A., como entidad Depositaria, en el Registro Administrativo de RENTA 4 MEGATENDENCIAS, FI, inscrito en el registro de fondos de inversión de carácter financiero con el número 5427, el compartimento RENTA 4 MEGATENDENCIAS / CONSUMO así como las participaciones siguientes, y al mismo tiempo verificar y registrar su folleto explicativo y su documento con los datos fundamentales para el inversor: CLASE R CLASE I

7. ENTIDADES BENEFICIARIAS DEL FONDO SOLIDARIO E IMPORTE CEDIDO A LAS MISMAS.

8. COSTES DERIVADOS DEL SERVICIO DE ANÁLISIS.

N/A

9. COMPARTIMENTOS DE PROPÓSITO ESPECIAL (SIDE POCKETS).

10. PERSPECTIVAS DE MERCADO Y ACTUACIÓN PREVISIBLE DEL FONDO.

Muy probablemente el 2022 va a ser el comienzo de una transición económica y financiera significativa. Una transición que además de recoger el escenario post-COVID, reflejará una normalización en las políticas monetarias, probablemente rendimientos más moderados en los mercados financieros, así como una transición hacia un enfoque más fuerte en la sostenibilidad, a medida que el mundo avanza hacia las emisiones netas cero.

Desde un punto de vista macro, de cara a 2022, esperamos una moderación en el ritmo de recuperación económica, pero desde niveles muy altos y manteniendo crecimientos del PIB 2021-22 superiores al potencial. Las previsiones 2022e de los organismos internacionales van desde el 4,5% de la OCDE y CE, al 4,9% del FMI, con Europa – Estados Unidos creciendo en el rango del 4,0-4,5%, Japón alrededor del 3%, China alrededor del 5%, e India por encima del 8%. Los principales apoyos son el mantenimiento de condiciones financieras favorables (a pesar del inicio de la normalización monetaria), políticas fiscales aún expansivas (infraestructuras, social, economía verde), el control del riesgo sanitario, y los elevados niveles de ahorro acumulado. Los hogares siguen contando con exceso de ahorro, como consecuencia de 1) la disminución del gasto en servicios durante la pandemia, 2) el aumento de estímulos 3) el efecto riqueza (mayor valor de activos financieros/inmobiliarios). A pesar de las mejoras en la economía, la confianza del consumidor se mantiene por debajo de niveles previos a la pandemia. Asumiendo una paulatina recuperación de la confianza del consumidor, el gasto de los hogares y la fortaleza en el crecimiento de la demanda privada debería seguir apoyando el crecimiento económico. Los principales riesgos al crecimiento global son una inflación persistentemente alta, cuellos de botella prolongados en el tiempo, nuevas variantes Covid/rebotes que impliquen restricciones importantes, y desaceleración excesiva en China.

Mención especial merecen las tensiones en cadenas de suministro y de cuellos de botella a nivel global. El fuerte incremento de la demanda post-Covid (especialmente en bienes), frente a una oferta limitada (restricciones Covid, unida a una situación de infra-inversión previa en algunos sectores), ha tenido impacto en sector transporte, con una congestión del transporte marítimo (que supone el 90% del transporte de mercancías), llegando a multiplicarse el coste por 5. De cara a 2022 hay expectativas de moderación teniendo en cuenta la relajación en la demanda de bienes (con un traslado de la recuperación más a servicios), paulatina reducción de las restricciones Covid y aumento de la oferta (2s22/2023). También ha habido un impacto en sector semiconductores, donde a la fuerte demanda, ya presente antes del Covid (5G, "Internet of Things"), y exacerbada por la mayor digitalización y teletrabajo derivada de la situación en la pandemia, se le ha sumado una oferta insuficiente. Los tiempos de entrega se han duplicado, y algunos expertos apuntan a que las tensiones y cuellos de botella en el sector podría persistir hasta finales de 2022. En materias primas (metales, energía, madera), se espera cierta moderación por pérdida de pulso del sector construcción y producción industrial China, y paulatina recuperación de la oferta. En el mercado laboral, se ha visto en 2021 escasez de trabajadores cualificados en algunos sectores. Se espera moderación en dichas tensiones, con aumento de participación (especialmente en USA). Si persisten los cuellos de botella y los problemas en las cadenas de suministros hasta final de 2022, podrían tener un impacto

estimado en el PIB 2022e de -0,7/-0 9 puntos porcentuales.

En lo que respecta a Covid, situación sanitaria y posibles restricciones, el vínculo contagios-UCIs/fallecimientos se ha debilitado en los últimos meses, confirmado con lo poco que sabemos de Omicron, hecho que debería permitir evitar restricciones duras y prolongadas.

Respecto a inflación, creemos que se mantendrá alta más tiempo del esperado, pero con limitados efectos de segunda ronda (sin espiral generalizada precios-salarios), y con progresiva moderación, más patente desde mediados de 2022. Por un lado, los altos precios energéticos (quizá necesarios para forzar la transición a una economía baja en carbono) deberían moderarse a medida que aumente la oferta, se suavice la demanda (fin invierno 21-22, destrucción de demanda, provocada por altos precios) y se normalicen inventarios. Por otro, los cuellos de botella deberían remitir a medio plazo, favorecidos por el control del riesgo sanitario y autoajuste (incremento de capacidad instalada). Y finalmente, otros aspectos como el aumento de participación en el mercado laboral, o la desaparición de efectos base (reapertura, IVA Alemania, etc.). El riesgo principal está en los efectos de segunda ronda, que entendemos controlados por el exceso de capacidad en mercados laborales en Europa, y por factores estructurales deflacionarios (automatización, globalización, demografía). Las expectativas de inflación de medio plazo siguen bien ancladas, especialmente en Europa, y sugieren moderación en el medio plazo.

En lo que respecta a política monetaria, esperamos normalización gradual. La recuperación económica junto a una inflación elevada a corto plazo justifica el inicio de retirada de estímulos monetarios, aunque la persistencia de riesgos sobre el crecimiento, la expectativa de moderación de inflación en 2s22 y los elevados niveles de deuda justifican que la retirada sea gradual. El riesgo principal para los mercados financieros es un giro demasiado rápido y/o intenso a una política monetaria restrictiva. Respecto a políticas fiscales, esperamos que continúen los apoyos, aunque con menor intensidad. La Eurozona (fondo Next Generation UE, 750.000 m EUR) debería tomar el relevo a EEUU (plan de infraestructura, Build Back Better). Los principales beneficiados en Europa son los países periféricos, y los destinos preferentes son energía y digitalización. Los principales riesgos son retrasos en la recepción de fondos y/o una inadecuada utilización o ineficiente asignación de los mismos.

Respecto a divisas, pese al mantenimiento de un dólar fuerte en el corto plazo, esperamos gradual apreciación del Euro a 1,15-1,20 USD/EUR, ante la reducción del diferencial de crecimiento EEUU Europa, así como la moderación del QE en Europa y déficits gemelos EEUU. Las materias primas deberían seguir impulsadas por mejora de la demanda ante recuperación económica y oferta más inelástica, así como por la esperada depreciación del dólar

En cuanto a beneficios empresariales, tras las continuadas revisiones al alza desde finales de 2020, y un fuerte crecimiento en 2021, deberían normalizar su ritmo de crecimiento en niveles alrededor del dígito simple alto (en torno al +6%/+9%), que llevarían los beneficios a finales de 2022 un 10-15% por encima del nivel de 2019. Para poner en contexto histórico la recuperación en beneficios, en el ciclo que siguió a la Crisis financiera Global, fueron necesarios 11 años para que los beneficios europeos recuperaran su nivel precrisis de 2007. Especial atención merecen los márgenes empresariales. La posición de partida es sólida, con un ajuste en costes de estructura en muchas industrias para hacer frente a la situación originada por la pandemia. El riesgo está en los mayores costes de producción, y la imposibilidad de algunas compañías de trasladarlos a mayores precios de venta.

Las valoraciones absolutas son algo exigentes en Estados Unidos (PER 22e de 22x en el S&P 500), no tanto en Europa (PER 22e del Stoxx 600 en media histórica, 15-15,5x, que supone 0,7x vs. USA, parte baja del rango histórico 0,7-1,0x de los últimos 20 años). No son tan exigentes si atendemos a métricas como FCF yield, con un mayor peso en los índices de compañías con modelos de negocio más ligeros y mayor capacidad de conversión a caja libre. El mercado está dispuesto a pagar estos múltiplos, en un contexto de ausencia de alternativas, y con el principal apoyo de la liquidez. Las primas de riesgo permanecen estables y el porcentaje de compañías con una rentabilidad por dividendo más alta que el rendimiento de los bonos corporativos es elevado, con el diferencial entre rentabilidad por dividendo y el rendimiento de los bonos que siguen en niveles históricamente altos.

Esperamos por tanto que el crecimiento en los beneficios empresariales sea el principal factor para asistir a un buen comportamiento de la renta variable en próximos meses/años, más que la expansión de múltiplos (atendiendo al limitado potencial para que las condiciones financieras sean aún más laxas). Por lo tanto, el foco estará en el alcance y velocidad de la recuperación económica, y de los beneficios empresariales

Por tanto, tras el buen comportamiento de la renta variable en 2021, en la actualidad nos encontramos en la transición hacia un escenario con ralentización del crecimiento económico, y un paulatino endurecimiento de las condiciones

financieras, al que se une la intervención regulatoria en China, la presión en las cadenas de suministro, las presiones inflacionistas o las dudas sobre el inicio del periodo de ejecución del “tapering” en Estados Unidos. El escenario de fondo, no obstante, sigue siendo positivo, teniendo en cuenta la fase de ciclo expansivo en la que nos encontramos, y las buenas expectativas de resultados empresariales.

Los principales apoyos para un buen comportamiento de la renta variable son: 1) atractiva valoración relativa a deuda pública y crédito en contexto de represión financiera (flujos buscando rentabilidad); 2) continuidad en la recuperación económica y de beneficios empresariales en 2022; 3) moderación progresiva de la inflación que permita mantener una política monetaria acomodaticia a pesar del inicio de retirada de los estímulos monetarios (continuará el apoyo de la liquidez, aunque en menor medida que en años anteriores); 4) apoyo de políticas fiscales aunque en menor medida que en años anteriores; 5) movimientos corporativos (bajos tipos, necesidad de crecer inorgánicamente, ganar escala); 6) elevada rentabilidad por dividendo y recompras de acciones. Respecto a los principales riesgos para la renta variable, distinguimos: 1) mantenimiento de inflación elevada durante más tiempo del esperado que provoque un aumento prematuro en tiempo y cuantía de los tipos de interés; 2) rebrotes de Covid, que cuestionen los sistemas de salud y obliguen a restricciones a la actividad económica asociadas; 3) riesgo de estanflación en el peor caso (atención a posible desaceleración excesiva de China); 4) mala utilización del NGEU (gasto improductivo vs impulso al crecimiento potencial) y riesgos políticos elecciones Latam Italia, Francia, midterm EEUU; 6) valoraciones absolutas exigentes en términos históricos, aunque razonables en entorno de tipos reales negativos o muy bajos. En este contexto, esperamos un incremento de volatilidad, probablemente mayor que la vista en 2021, que creemos dará oportunidades de compra. Consideramos que este escenario ofrece oportunidades para la selección de compañías y gestión “bottom-up”. Seguimos sobreponderando empresas de calidad y crecimiento visible, bien gestionadas, inmersas en megatendencias, sólidas desde un punto de vista financiero, con elevada generación de caja y retornos sobre el capital empleado interesantes, que actualmente presentan valoraciones razonables. Las encontramos principalmente en sectores salud, tecnología y consumo.

En lo que respecta a las tecnológicas, sigue abierto el debate sobre una posible burbuja y su comparación con lo visto en el año 2000. No obstante, en 2021 hemos visto correcciones significativas en algunos valores, que quizá a valoraciones de 30-40 veces Valor de Empresa/Ventas vistos hace meses, ya estaban descontando en precio un escenario y crecimiento muy positivo para próximos años. A pesar que muchas de estas empresas han seguido creciendo de forma significativa en 2021, sus múltiplos se han contraído a cifras más razonables de 15-20x, llevando a fuertes correcciones en las cotizaciones. Solo el 29% de los valores del Nasdaq, a comienzos de 2022, están por encima de su media móvil de 200 sesiones, y el 60% de la ganancia del Nasdaq en 2021 proviene de 5 valores. Como apuntábamos hace un año, la situación en el caso de las FAAMG, era bien distinta, estamos hablando de compañías que además de crecer a doble dígito alto, tienen posiciones dominantes en los negocios en los que operan, fuertes barreras de entrada, elevados márgenes brutos y operativos, modelos de negocio ligeros que llevan a retornos sobre el capital elevados y fuerte conversión a caja libre, posición financiera muy saneada (en muchos casos caja neta), y oportunidades de crecimiento futuro, con tamaños de mercado ampliándose y nuevos verticales. Su escalabilidad y la estructura de mercado evoluciona hacia monopolios, y desde un punto de vista de valoración, siguen presentando niveles razonables teniendo en cuenta la visibilidad de su crecimiento (siguen cotizando a 3-4% FCF yield 22e).

Respecto a salud y consumo básico, son sectores más defensivos, con un crecimiento visible a medio largo plazo apoyado en tendencias demográficas y socio-económicas. Farmacéuticas, tecnología médica, alimentación y bebidas, cuidado personal, están presentes de forma significativa en nuestros fondos. Y, por último, seguimos viendo oportunidades en sectores cíclicos de calidad, que se encuentran ante un escenario de subida de volúmenes (mayor actividad) y mayores precios, con valoraciones atractivas. Empresas que actualmente infravaloradas, líderes en su sector, con buena situación financiera, y con fuerte sensibilidad en resultados a mejoras en volúmenes y precios. Las encontramos principalmente en nichos industriales y materias primas.

En conclusión, a pesar del buen comportamiento en los últimos meses, seguimos observando importantes dispersiones en distintos mercados / activos, explicadas por los posibles escenarios en el actual entorno COVID, movimiento de yields, la disrupción en múltiples sectores, o el impacto del ESG. Seguimos viendo oportunidades para la gestión activa y la selección de valores. Mantenemos una cartera equilibrada entre compañías de crecimiento visible y calidad, acompañadas de compañías de valor y exposición al ciclo económico. Creemos que una cartera equilibrada entre las dos filosofías es

una estrategia adecuada, especialmente en este escenario.

Muy probablemente el 2022 va a ser el comienzo de una transición económica y financiera significativa. Una transición que además de recoger el escenario post-COVID, reflejará una normalización en las políticas monetarias, probablemente rendimientos más moderados en los mercados financieros, así como una transición hacia un enfoque más fuerte en la sostenibilidad, a medida que el mundo avanza hacia las emisiones netas cero.

Desde un punto de vista macro, de cara a 2022, esperamos una moderación en el ritmo de recuperación económica, pero desde niveles muy altos y manteniendo crecimientos del PIB 2021-22 superiores al potencial. Las previsiones 2022e de los organismos internacionales van desde el 4,5% de la OCDE y CE, al 4,9% del FMI, con Europa – Estados Unidos creciendo en el rango del 4,0-4,5%, Japón alrededor del 3%, China alrededor del 5%, e India por encima del 8%. Los principales apoyos son el mantenimiento de condiciones financieras favorables (a pesar del inicio de la normalización monetaria), políticas fiscales aún expansivas (infraestructuras, social, economía verde), el control del riesgo sanitario, y los elevados niveles de ahorro acumulado. Los hogares siguen contando con exceso de ahorro, como consecuencia de 1) la disminución del gasto en servicios durante la pandemia, 2) el aumento de estímulos 3) el efecto riqueza (mayor valor de activos financieros/inmobiliarios). A pesar de las mejoras en la economía, la confianza del consumidor se mantiene por debajo de niveles previos a la pandemia. Asumiendo una paulatina recuperación de la confianza del consumidor, el gasto de los hogares y la fortaleza en el crecimiento de la demanda privada debería seguir apoyando el crecimiento económico. Los principales riesgos al crecimiento global son una inflación persistentemente alta, cuellos de botella prolongados en el tiempo, nuevas variantes Covid/rebrotes que impliquen restricciones importantes, y desaceleración excesiva en China.

Mención especial merecen las tensiones en cadenas de suministro y de cuellos de botella a nivel global. El fuerte incremento de la demanda post-Covid (especialmente en bienes), frente a una oferta limitada (restricciones Covid, unida a una situación de infra-inversión previa en algunos sectores), ha tenido impacto en sector transporte, con una congestión del transporte marítimo (que supone el 90% del transporte de mercancías), llegando a multiplicarse el coste por 5. De cara a 2022 hay expectativas de moderación teniendo en cuenta la relajación en la demanda de bienes (con un traslado de la recuperación más a servicios), paulatina reducción de las restricciones Covid y aumento de la oferta (2s22/2023). También ha habido un impacto en sector semiconductores, donde a la fuerte demanda, ya presente antes del Covid (5G, "Internet of Things"), y exacerbada por la mayor digitalización y teletrabajo derivada de la situación en la pandemia, se le ha sumado una oferta insuficiente. Los tiempos de entrega se han duplicado, y algunos expertos apuntan a que las tensiones y cuellos de botella en el sector podría persistir hasta finales de 2022. En materias primas (metales, energía, madera), se espera cierta moderación por pérdida de pulso del sector construcción y producción industrial China, y paulatina recuperación de la oferta. En el mercado laboral, se ha visto en 2021 escasez de trabajadores cualificados en algunos sectores. Se espera moderación en dichas tensiones, con aumento de participación (especialmente en USA). Si persisten los cuellos de botella y los problemas en las cadenas de suministros hasta final de 2022, podrían tener un impacto estimado en el PIB 2022e de -0,7/-0 9 puntos porcentuales.

En lo que respecta a Covid, situación sanitaria y posibles restricciones, el vínculo contagios-UCIs/fallecimientos se ha debilitado en los últimos meses, confirmado con lo poco que sabemos de Omicron, hecho que debería permitir evitar restricciones duras y prolongadas.

Respecto a inflación, creemos que se mantendrá alta más tiempo del esperado, pero con limitados efectos de segunda ronda (sin espiral generalizada precios-salarios), y con progresiva moderación, más patente desde mediados de 2022. Por un lado, los altos precios energéticos (quizá necesarios para forzar la transición a una economía baja en carbono) deberían moderarse a medida que aumente la oferta, se suavice la demanda (fin invierno 21-22, destrucción de demanda, provocada por altos precios) y se normalicen inventarios. Por otro, los cuellos de botella deberían remitir a medio plazo, favorecidos por el control del riesgo sanitario y autoajuste (incremento de capacidad instalada). Y finalmente, otros aspectos como el aumento de participación en el mercado laboral, o la desaparición de efectos base (reapertura, IVA Alemania, etc.). El riesgo principal está en los efectos de segunda ronda, que entendemos controlados por el exceso de capacidad en mercados laborales en Europa, y por factores estructurales deflacionarios (automatización, globalización, demografía). Las expectativas de inflación de medio plazo siguen bien ancladas, especialmente en Europa, y sugieren moderación en el medio plazo.

En lo que respecta a política monetaria, esperamos normalización gradual. La recuperación económica junto a una

inflación elevada a corto plazo justifica el inicio de retirada de estímulos monetarios, aunque la persistencia de riesgos sobre el crecimiento, la expectativa de moderación de inflación en 2s22 y los elevados niveles de deuda justifican que la retirada sea gradual. El riesgo principal para los mercados financieros es un giro demasiado rápido y/o intenso a una política monetaria restrictiva. Respecto a políticas fiscales, esperamos que continúen los apoyos, aunque con menor intensidad. La Eurozona (fondo Next Generation UE, 750.000 m EUR) debería tomar el relevo a EEUU (plan de infraestructura, Build Back Better). Los principales beneficiados en Europa son los países periféricos, y los destinos preferentes son energía y digitalización. Los principales riesgos son retrasos en la recepción de fondos y/o una inadecuada utilización o ineficiente asignación de los mismos.

Respecto a divisas, pese al mantenimiento de un dólar fuerte en el corto plazo, esperamos gradual apreciación del Euro a 1,15-1,20 USD/EUR, ante la reducción del diferencial de crecimiento EEUU Europa, así como la moderación del QE en Europa y déficits gemelos EEUU. Las materias primas deberían seguir impulsadas por mejora de la demanda ante recuperación económica y oferta más inelástica, así como por la esperada depreciación del dólar

En cuanto a beneficios empresariales, tras las continuadas revisiones al alza desde finales de 2020, y un fuerte crecimiento en 2021, deberían normalizar su ritmo de crecimiento en niveles alrededor del dígito simple alto (en torno al +6%/+9%), que llevarían los beneficios a finales de 2022 un 10-15% por encima del nivel de 2019. Para poner en contexto histórico la recuperación en beneficios, en el ciclo que siguió a la Crisis financiera Global, fueron necesarios 11 años para que los beneficios europeos recuperaran su nivel precrisis de 2007. Especial atención merecen los márgenes empresariales. La posición de partida es sólida, con un ajuste en costes de estructura en muchas industrias para hacer frente a la situación originada por la pandemia. El riesgo está en los mayores costes de producción, y la imposibilidad de algunas compañías de trasladarlos a mayores precios de venta.

Las valoraciones absolutas son algo exigentes en Estados Unidos (PER 22e de 22x en el S&P 500), no tanto en Europa (PER 22e del Stoxx 600 en media histórica, 15-15,5x, que supone 0,7x vs. USA, parte baja del rango histórico 0,7-1,0x de los últimos 20 años). No son tan exigentes si atendemos a métricas como FCF yield, con un mayor peso en los índices de compañías con modelos de negocio más ligeros y mayor capacidad de conversión a caja libre. El mercado está dispuesto a pagar estos múltiplos, en un contexto de ausencia de alternativas, y con el principal apoyo de la liquidez. Las primas de riesgo permanecen estables y el porcentaje de compañías con una rentabilidad por dividendo más alta que el rendimiento de los bonos corporativos es elevado, con el diferencial entre rentabilidad por dividendo y el rendimiento de los bonos que siguen en niveles históricamente altos.

Esperamos por tanto que el crecimiento en los beneficios empresariales sea el principal factor para asistir a un buen comportamiento de la renta variable en próximos meses/años, más que la expansión de múltiplos (atendiendo al limitado potencial para que las condiciones financieras sean aún más laxas). Por lo tanto, el foco estará en el alcance y velocidad de la recuperación económica, y de los beneficios empresariales

Por tanto, tras el buen comportamiento de la renta variable en 2021, en la actualidad nos encontramos en la transición hacia un escenario con ralentización del crecimiento económico, y un paulatino endurecimiento de las condiciones financieras, al que se une la intervención regulatoria en China, la presión en las cadenas de suministro, las presiones inflacionistas o las dudas sobre el inicio del periodo de ejecución del "tapering" en Estados Unidos. El escenario de fondo, no obstante, sigue siendo positivo, teniendo en cuenta la fase de ciclo expansivo en la que nos encontramos, y las buenas expectativas de resultados empresariales.

Los principales apoyos para un buen comportamiento de la renta variable son: 1) atractiva valoración relativa a deuda pública y crédito en contexto de represión financiera (flujos buscando rentabilidad); 2) continuidad en la recuperación económica y de beneficios empresariales en 2022; 3) moderación progresiva de la inflación que permita mantener una política monetaria acomodaticia a pesar del inicio de retirada de los estímulos monetarios (continuará el apoyo de la liquidez, aunque en menor medida que en años anteriores); 4) apoyo de políticas fiscales aunque en menor medida que en años anteriores; 5) movimientos corporativos (bajos tipos, necesidad de crecer inorgánicamente, ganar escala); 6) elevada rentabilidad por dividendo y recompras de acciones. Respecto a los principales riesgos para la renta variable, distinguimos: 1) mantenimiento de inflación elevada durante más tiempo del esperado que provoque un aumento prematuro en tiempo y cuantía de los tipos de interés; 2) rebotes de Covid, que cuestionen los sistemas de salud y obliguen a restricciones a la actividad económica asociadas; 3) riesgo de estanflación en el peor caso (atención a posible

desaceleración excesiva de China); 4) mala utilización del NGEU (gasto improductivo vs impulso al crecimiento potencial) y riesgos políticos elecciones Latam Italia, Francia, midterm EEUU; 6) valoraciones absolutas exigentes en términos históricos, aunque razonables en entorno de tipos reales negativos o muy bajos. En este contexto, esperamos un incremento de volatilidad, probablemente mayor que la vista en 2021, que creemos dará oportunidades de compra. Consideramos que este escenario ofrece oportunidades para la selección de compañías y gestión "bottom-up". Seguimos sobreponderando empresas de calidad y crecimiento visible, bien gestionadas, inmersas en megatendencias, sólidas desde un punto de vista financiero, con elevada generación de caja y retornos sobre el capital empleado interesantes, que actualmente presentan valoraciones razonables. Las encontramos principalmente en sectores salud, tecnología y consumo.

En lo que respecta a las tecnológicas, sigue abierto el debate sobre una posible burbuja y su comparación con lo visto en el año 2000. No obstante, en 2021 hemos visto correcciones significativas en algunos valores, que quizá a valoraciones de 30-40 veces Valor de Empresa/Ventas vistos hace meses, ya estaban descontando en precio un escenario y crecimiento muy positivo para próximos años. A pesar que muchas de estas empresas han seguido creciendo de forma significativa en 2021, sus múltiplos se han contraído a cifras más razonables de 15-20x, llevando a fuertes correcciones en las cotizaciones. Solo el 29% de los valores del Nasdaq, a comienzos de 2022, están por encima de su media móvil de 200 sesiones, y el 60% de la ganancia del Nasdaq en 2021 proviene de 5 valores. Como apuntábamos hace un año, la situación en el caso de las FAAMG, era bien distinta, estamos hablando de compañías que además de crecer a doble dígito alto, tienen posiciones dominantes en los negocios en los que operan, fuertes barreras de entrada, elevados márgenes brutos y operativos, modelos de negocio ligeros que llevan a retornos sobre el capital elevados y fuerte conversión a caja libre, posición financiera muy saneada (en muchos casos caja neta), y oportunidades de crecimiento futuro, con tamaños de mercado ampliándose y nuevos verticales. Su escalabilidad y la estructura de mercado evoluciona hacia monopolios, y desde un punto de vista de valoración, siguen presentando niveles razonables teniendo en cuenta la visibilidad de su crecimiento (siguen cotizando a 3-4% FCF yield 22e).

Respecto a salud y consumo básico, son sectores más defensivos, con un crecimiento visible a medio largo plazo apoyado en tendencias demográficas y socio-económicas. Farmacéuticas, tecnología médica, alimentación y bebidas, cuidado personal, están presentes de forma significativa en nuestros fondos. Y, por último, seguimos viendo oportunidades en sectores cíclicos de calidad, que se encuentran ante un escenario de subida de volúmenes (mayor actividad) y mayores precios, con valoraciones atractivas. Empresas que actualmente infravaloradas, líderes en su sector, con buena situación financiera, y con fuerte sensibilidad en resultados a mejoras en volúmenes y precios. Las encontramos principalmente en nichos industriales y materias primas.

En conclusión, a pesar del buen comportamiento en los últimos meses, seguimos observando importantes dispersiones en distintos mercados / activos, explicadas por los posibles escenarios en el actual entorno COVID, movimiento de yields, la disrupción en múltiples sectores, o el impacto del ESG. Seguimos viendo oportunidades para la gestión activa y la selección de valores. Mantenemos una cartera equilibrada entre compañías de crecimiento visible y calidad, acompañadas de compañías de valor y exposición al ciclo económico. Creemos que una cartera equilibrada entre las dos filosofías es una estrategia adecuada, especialmente en este escenario.

Respecto a la renta fija, en 2022 la clave del mercado estará en lo rápido que se desacelere la inflación y, por tanto, en la mayor o menor rapidez con la que tienen que actuar los bancos centrales en su proceso de retirada de estímulos. En este sentido, países más adelantados en la recuperación económica y con mayores presiones inflacionistas, como EEUU y Reino Unido, verán como sus bancos centrales poco a poco van subiendo sus tipos de interés. Por el contrario, en la Zona Euro, el banco central está todavía lejos de poder subir los suyos, por lo que esperamos unas curvas de tipos en Europa más o menos contenidas, con los tramos de corto plazo todavía bastante anclados y ligeras subidas en el largo plazo, esto es, un mayor empinamiento de la curva. Por tanto, favorecemos la inversión en los tramos cortos frente a los largos.

Esta subida de los tipos core justificaría cierta ampliación de las primas de riesgo de la deuda periférica, aunque sin movimientos agresivos, por la determinación del banco central de mantener unas condiciones de financiación favorables. Por tanto, repotes significativos de las primas de riesgo de la deuda periférica podrían constituir oportunidades de

inversión.

Mientras, la deuda corporativa grado de inversión va a dejar de estar apoyada por los programas de compra en EEUU y Reino Unido, mientras que en Europa el apoyo va a ser mucho menor al que venía teniendo. Por el contrario, a su favor juega la recuperación económica y el descenso esperado en las tasas de default. Aunque las valoraciones son ajustadas vemos poco riesgo a la baja. En este caso vemos más atractivos también los plazos cortos ya que consideramos que la duración no está bien pagada.

En cuanto a la deuda high yield, que no cuenta con el apoyo de los bancos centrales, creemos que hay que ser selectivos, a pesar de que las tasas de default ya se encuentran en niveles muy bajos y nos encontramos en un escenario de importantes recuperaciones de los ratings de crédito. Por tanto, favorecemos la inversión en modelos de negocio resilientes y con fortalezas competitivas que les permitan enfrentarse a los cambios económicos. Igualmente, favorecemos especialmente entrar en esta categoría mediante subordinación, esto es deuda subordinada high yield de emisores grado de inversión. Dentro del sector bancario vemos una oportunidad en los bonos legacy, bonos que por cambios en la regulación van dejando de computarse como capital bancario y por tanto van siendo recomprados por sus

10. Detalle de inversiones financieras

Descripción de la inversión y emisor	Divisa	Periodo actual		Periodo anterior	
		Valor nominal	Valor en USD	Valor nominal	Valor en USD
Total Deuda Pública Cotizada mas de 1 año		0	0,00		
Total Deuda Pública Cotizada menos de 1 año		0	0,00		
Total Renta Fija Privada Cotizada mas de 1 año		0	0,00		
Total Renta Fija Privada Cotizada menos de 1 año		0	0,00		
TOTAL RENTA FIJA COTIZADA		0	0,00		
TOTAL RENTA FIJA NO COTIZADA		0	0,00		
TOTAL RF PENDIENTE ADMISION A COTIZACION		0	0,00		
TOTAL ADQUISICIÓN TEMPORAL DE ACTIVOS		0	0,00		
TOTAL RENTA FIJA		0	0,00		
ES0148396007 - ACCIONES ITX SM Industria de Diseño Textil SA	EUR	60	1,57		
TOTAL RV COTIZADA		60	1,57		
TOTAL RV NO COTIZADA		0	0,00		
TOTAL RV PENDIENTE ADMISIÓN A COTIZACIÓN		0	0,00		
TOTAL RENTA VARIABLE		60	1,57		
TOTAL IIC		0	0,00		
TOTAL DEPÓSITOS		0	0,00		
TOTAL ENTIDADES DE CAPITAL RIESGO + otros		0	0,00		
TOTAL INVERSIONES FINANCIERAS INTERIOR		60	1,57		
Total Deuda Pública Cotizada mas de 1 año		0	0,00		
Total Deuda Pública Cotizada menos de 1 año		0	0,00		
Total Renta Fija Privada Cotizada mas de 1 año		0	0,00		
Total Renta Fija Privada Cotizada menos de 1 año		0	0,00		
TOTAL RENTA FIJA COTIZADA		0	0,00		
TOTAL RENTA FIJA NO COTIZADA		0	0,00		
TOTAL RF PENDIENTE ADMISION A COTIZACION		0	0,00		
TOTAL ADQUISICIÓN TEMPORAL DE ACTIVOS		0	0,00		
TOTAL RENTA FIJA		0	0,00		
CNE100003PQ3 - ACCIONES 603489 CH Bafang Electric Suzhou Co Ltd	CNY	47	1,23		
CNE1000026G2 - ACCIONES 603027 CH QIANHE	CNY	23	0,61		
CNE100000HB8 - ACCIONES 002304 CH YANGHE	CNY	27	0,72		
CNE100002TP9 - ACCIONES 603605 CH Proya Cosmetics Co Ltd	CNY	29	0,76		
NL00150001Y2 - ACCIONES UMG NA Universal Music Group NV	EUR	64	1,69		
GB00BMTV7393 - ACCIONES THG LN THG Holdings PLC	GBP	76	2,01		
US0090661010 - ACCIONES ABNB US Airbnb Inc	USD	37	0,96		
GB00B10RZP78 - ACCIONES ULVR LN Unilever PLC	EUR	33	0,87		
KYG5496K1242 - ACCIONES 2331 HK Li Ning Co Ltd	HKD	29	0,76		
NO0010823131 - ACCIONES KAHOOTME NO Kahoot! AS	NOK	28	0,73		
US82900L1026 - ACCIONES SMPL US Simply Good Foods Co/The	USD	42	1,11		
NL0013654783 - ACCIONES PRX NA Prosus NV	EUR	103	2,71		
IT0005366767 - ACCIONES NEXI IM NEXI SPA	EUR	32	0,85		
CH0432492467 - ACCIONES ALC SW Alcon Inc	CHF	39	1,02		
US28414H1032 - ACCIONES ELAN US Elanco Animal Health Inc	USD	60	1,57		
LU1778762911 - ACCIONES SPOT US Spotify Technology SA	USD	27	0,70		
US09857L1089 - ACCIONES BKNG US BOOKING HOLDINGS INC	USD	32	0,83		
KYG040111059 - ACCIONES 2020 HK ANTA Sports Products Ltd	HKD	47	1,25		
US98978V1035 - ACCIONES ZTS US Zoetis Inc	USD	43	1,13		
US92826C8394 - ACCIONES V US Visa Inc	USD	71	1,85		
US81725T1007 - ACCIONES SXT US Sensient Technologies Corp	USD	31	0,81		

Descripción de la inversión y emisor	Divisa	Periodo actual		Periodo anterior	
		Valor de mercado	%	Valor de mercado	%
US7134481081 - ACCIONES PEP US PEPSICO INC	USD	31	0,80		
US70450Y1038 - ACCIONES PYPL US PayPal Holdings Inc	USD	66	1,74		
US64110L1061 - ACCIONES NFLX US NETFLIX INC	USD	45	1,18		
US57636Q1040 - ACCIONES MA US Mastercard Inc	USD	70	1,83		
US5184391044 - ACCIONES EL US ESTEE LAUDER CO INC	USD	47	1,24		
US45168D1046 - ACCIONES IDXX US IDEXX Laboratories Inc	USD	43	1,14		
US30303M1027 - ACCIONES FB US Facebook Inc	USD	109	2,88		
US2435371073 - ACCIONES DECK US Deckers Outdoor Corp	USD	35	0,93		
US2270461096 - ACCIONES CROX US Crocs Inc	USD	32	0,83		
US2166484020 - ACCIONES COO US Cooper Cos Inc/The	USD	55	1,45		
US21036P1084 - ACCIONES STZ US Constellation Brands Inc	USD	30	0,78		
US1941621039 - ACCIONES CL US COLGATE-PALMOLIVE CO	USD	30	0,79		
US0231351067 - ACCIONES AMZN US AMAZON.COM INC	USD	109	2,85		
US02079K3059 - ACCIONES GOOGL US Alphabet Inc	USD	117	3,08		
US01609W1027 - ACCIONES BABA US ALIBABA GROUP HOLDING	USD	88	2,31		
SE0007691613 - ACCIONES DOM SS DOMETIC GROUP AB	SEK	58	1,52		
SE0006422390 - ACCIONES THULE SS Thule Group AB	SEK	43	1,12		
NO0010310956 - ACCIONES SALM NO Salmar ASA	NOK	27	0,72		
NL0012015705 - ACCIONES TKWY NA JUST EAT TAKEAWAY	EUR	58	1,53		
NL0010583399 - ACCIONES CRBN NA Corbion NV	EUR	44	1,14		
JP3633400001 - ACCIONES 7203 JP Toyota Motor Corp	JPY	29	0,76		
JP3358000002 - ACCIONES 7309 JP Shimano Inc	JPY	47	1,24		
IT0003115950 - ACCIONES DLG IM De' Longhi SpA	EUR	47	1,24		
IE0004906560 - ACCIONES KYG ID Kerry Group PLC	EUR	39	1,03		
IE00B1RR8406 - ACCIONES SKG ID Smurfit Kappa Group PLC	GBP	48	1,27		
GB0003718474 - ACCIONES GAW LN Games Workshop Group PLC	GBP	33	0,87		
GB00B24CGK77 - ACCIONES RB/ LN Reckitt Benckiser Group PLC	GBP	45	1,19		
GB00BJ62K685 - ACCIONES PETS LN Pets at Home Group Plc	GBP	39	1,02		
FR0005691656 - ACCIONES TRI FP Trigano SA	EUR	34	0,90		
FR0000121485 - ACCIONES KER FP KERING	EUR	74	1,95		
FR0000120693 - ACCIONES SIRI FP PERNOD RICARD SA	EUR	30	0,78		
FR0000120321 - ACCIONES OR FP L'Oreal SA	EUR	42	1,10		
FO0000000179 - ACCIONES BAKKA NO Bakkafrøst P/F	NOK	26	0,69		
FI0009005961 - ACCIONES STERV FH STORA ENSO OYJ	EUR	32	0,85		
DK0010181759 - ACCIONES CARLB DC Carlsberg A/S	DKK	30	0,80		
DE000SYM9999 - ACCIONES SY1 GR SYMRISE AG	EUR	31	0,82		
DE000A2E4K43 - ACCIONES DHER GR DELIVERY HERO AG	EUR	39	1,03		
DE000A1EWWW0 - ACCIONES ADS GR ADIDAS AG	EUR	61	1,60		
CH0210483332 - ACCIONES CFR SW CIE FINANCIERE RICHEMO-A REG	CHF	26	0,69		
CH0114405324 - ACCIONES GRMN US Garmin Ltd	USD	56	1,48		
US1912161007 - ACCIONES KO US COCA-COLA CO/THE	USD	45	1,19		
US7427181091 - ACCIONES PG US PROCTER & GAMBLE CO/THE	USD	43	1,13		
US6541061031 - ACCIONES NKE US NIKE Inc	USD	69	1,81		
US5949181045 - ACCIONES MSFT US MICROSOFT CORP	USD	109	2,88		
GB0002374006 - ACCIONES DGE LN Diageo PLC	GBP	46	1,21		
FR0000121667 - ACCIONES EL FP EssilorLuxottica SA	EUR	54	1,43		
FR0000121014 - ACCIONES MC FP LVMH MOET HENNESSY VUITT	EUR	84	2,20		
CH0038863350 - ACCIONES NESN SW Nestle SA	CHF	31	0,81		
BE0974293251 - ACCIONES ABI BB ANHEUSER-BUSCH INBEV SA/	EUR	48	1,26		
TOTAL RV COTIZADA		3.396	89,26		
TOTAL RV NO COTIZADA		0	0,00		
TOTAL RV PENDIENTE ADMISIÓN A COTIZACIÓN		0	0,00		
TOTAL RENTA VARIABLE		3.396	89,26		
TOTAL IIC		0	0,00		
TOTAL DEPÓSITOS		0	0,00		
TOTAL ENTIDADES DE CAPITAL RIESGO + otros		0	0,00		
TOTAL INVERSIONES FINANCIERAS EXTERIOR		3.396	89,26		
TOTAL INVERSIONES FINANCIERAS		3.456	90,83		

Notas: El período se refiere al final del trimestre o semestre, según sea el caso.

Los productos estructurados suponen un 0,00% de la cartera de inversiones financieras del fondo o compartimento.

11. Información sobre la política de remuneración

Renta 4 Gestora SGIC, S.A. dispone de una política de remuneración que es de aplicación a todos sus empleados, política acorde y compatible con el perfil de riesgo, los estatutos y normas de las IIC que gestiona, así como con la estrategia, objetivos y valores de Renta 4 Gestora SGIC, S.A, que a su vez se encuentra alineada con los principios de la política de remuneración del Grupo Renta 4, siendo revisada al menos una vez al año.

En este sentido, cabe destacar entre otros aspectos, que las retribuciones se deben adecuar a las condiciones del mercado de las Instituciones de Inversión Colectiva equiparables por razón de su tamaño, procurando ajustarse a criterios de moderación y acordes con los resultados de la Sociedad.

En la remuneración total, los componentes fijos y los componentes variables estarán debidamente equilibrados; el componente fijo constituirá una parte suficientemente elevada de la remuneración total de cada empleado, de modo que la política sobre los componentes variables de dicha remuneración pueda ser plenamente flexible, hasta tal punto que sea posible no pagar remuneración variable alguna.

Dicha remuneración variable se calculará en base a una evaluación global, en la que se podrán combinar los resultados del desempeño individual, los de la unidad de negocio y/o las IIC afectas, así como resultados globales de la SGIIC y en la evaluación de los resultados individuales se atenderá tanto a criterios financieros, como no financieros, no existiendo objetivos ligados a la comisión de gestión variable de las IIC. La evaluación de los resultados de manera general se llevará a cabo en un marco plurianual, para garantizar que el proceso de evaluación se base en los resultados a largo plazo.

Para los miembros del colectivo identificado, cuya actividad puede tener una incidencia significativa sobre el perfil de riesgo de las IICs, se prevé adicionalmente que un porcentaje de la remuneración variable pueda abonarse mediante la entrega de instrumentos de capital de la sociedad matriz del Grupo, y cuyo pago podrá estar parcialmente diferido en un marco plurianual, favoreciendo de esta manera su alineación con la estrategia de la Entidad y la adecuada gestión del negocio a largo plazo, sin que en ningún caso supere la retribución variable el 100% de la retribución fija.

Esta política completa se encuentra en <http://www.renta4gestora.com>

La remuneración total que Renta 4 Gestora SGIIC, S.A. ha abonado durante el ejercicio 2021 a su personal ha sido; la remuneración fija del total de la plantilla ascendió a 3.296.806,14 euros, el importe total de la remuneración variable ascendió a 586.360,68 euros, de los cuales 495.522,41 euros se abonaron a 35 empleados en concepto de remuneración dineraria y 90.838,27 euros en instrumentos financieros a 7 empleados y las aportaciones a Planes de empleo ascendieron a 47.522,22 euros, siendo la plantilla de la Entidad a 31 de diciembre de 2021 de 76 empleados.

Dentro de dicha la remuneración total abonada por Renta 4 Gestora SGIIC, S.A. durante el 2021, cabe destacar que fue abonada a un empleado que ejerce funciones de alto cargo y cuya actuación tiene incidencia material en el perfil de riesgo de las IIC, la remuneración total de 213.173,94 euros, siendo 164.999,95 euros abonados en concepto de remuneración fija, 47.024,10 euros remuneración variable correspondiente a distintos ejercicios anteriores, siendo el 50% en remuneración dineraria y el otro 50% en instrumentos financieros y 1.149,90 euros fueron destinados a aportaciones a Planes de empleo.

Finalmente destacar que durante el 2021 no se han producido modificaciones reseñables en la Política de Remuneraciones de Renta 4 Gestora SGIIC.

12. Información sobre las operaciones de financiación de valores, reutilización de las garantías y swaps de rendimiento total (Reglamento UE 2015/2365)

Durante el período no se han realizado operaciones de adquisición temporal de activos (operaciones de simultáneas).

INFORMACIÓN COMPARTIMENTO
RENTA 4 MEGATENDENCIAS / MEDIO AMBIENTE

Fecha de registro: 12/11/2021

1. Política de inversión y divisa de denominación

Categoría

Tipo de fondo:

Fondo que toma como referencia un índice

Vocación inversora: Renta Variable Internacional

Perfil de Riesgo: 6

Descripción general

Política de inversión: Además de criterios financieros, se aplican criterios de Inversión Socialmente Responsable (ASG), que siguen estrategias de inversión

basadas en criterios excluyentes y valorativos. La mayoría de la cartera promueve criterios ASG (medioambientales, sociales y de gobernanza)

La exposición a renta variable será como mínimo del 75% de la exposición total, exclusivamente en compañías que promueven una

sociedad sostenible desde el punto de vista medio ambiental. Se invierte en empresas cuyo modelo de negocio esté relacionado con

perseguir objetivo sostenible, por ejemplo: transporte de bajas emisiones de carbono, energía circular, energías renovables, industria

alimentaria, almacenamiento de CO2 y electricidad, reforestación, mejora de la actividad industrial, entre otras..

Operativa en instrumentos derivados

La metodología aplicada para calcular la exposición total al riesgo de mercado es el método del compromiso

Una información más detallada sobre la política de inversión del Compartimento se puede encontrar en su folleto informativo.

Divisa de denominación EUR

2. Datos económicos

	Periodo actual	Periodo anterior	2021	Año t-1
Índice de rotación de la cartera	0,00		0,00	
Rentabilidad media de la liquidez (% anualizado)	-0,51		-0,51	

Nota: El período se refiere al trimestre o semestre, según sea el caso. En el caso de IIC cuyo valor liquidativo no se determine diariamente, éste dato y el de patrimonio se refieren a los últimos disponibles

2.1.a) Datos generales.

Cuando no exista información disponible las correspondientes celdas aparecerán en blanco

CLASE	Nº de participaciones		Nº de partícipes		Divisa	Beneficios brutos distribuidos por participación		Inversión mínima	Distribuye dividendos
	Periodo actual	Periodo anterior	Periodo actual	Periodo anterior		Periodo actual	Periodo anterior		
CLASE I	150.669,42		2		EUR	0,00			NO
CLASE R	185.735,41		145		EUR	0,00			NO

Patrimonio (en miles)

CLASE	Divisa	Al final del periodo	Diciembre 20__	Diciembre 20__	Diciembre 20__
CLASE I	EUR	1.489			
CLASE R	EUR	1.834			

Valor liquidativo de la participación (*)

CLASE	Divisa	Al final del periodo	Diciembre 20__	Diciembre 20__	Diciembre 20__
CLASE I	EUR	9,8818			
CLASE R	EUR	9,8725			

(*)El valor liquidativo y, por tanto, su rentabilidad no recogen el efecto derivado del cargo individual al partícipe de la comisión de gestión sobre resultados:

Comisiones aplicadas en el período, sobre patrimonio medio

CLASE	Sist. Imputac.	Comisión de gestión						Base de cálculo	Comisión de depositario		
		% efectivamente cobrado							% efectivamente cobrado		Base de cálculo
		Periodo			Acumulada				Periodo	Acumulada	
		s/patrimonio	s/resultados	Total	s/patrimonio	s/resultados	Total				
CLASE I		0,12	0,00	0,12	0,12	0,00	0,12	patrimonio	0,01	0,01	Patrimonio
CLASE R		0,20	0,00	0,20	0,20	0,00	0,20	patrimonio	0,01	0,01	Patrimonio

2.2 Comportamiento

Cuando no exista información disponible las correspondientes celdas aparecerán en blanco

A) Individual CLASE I .Divisa EUR

Rentabilidad (% sin anualizar)	Acumulado 2021	Trimestral				Anual			
		Último trim (0)	Trim-1	Trim-2	Trim-3	Año t-1	Año t-2	Año t-3	Año t-5
Rentabilidad IIC	0,00	0,00							
Rentabilidad índice referencia									
Correlación									

Rentabilidades extremas (i)	Trimestre actual		Último año		Últimos 3 años	
	%	Fecha	%	Fecha	%	Fecha
Rentabilidad mínima (%)						
Rentabilidad máxima (%)						

(i) Sólo se informa para las clases con una antigüedad mínima del periodo solicitado y siempre que no se haya modificado su vocación inversora

Se refiere a las rentabilidades máximas y mínimas entre dos valores liquidativos consecutivos.

La periodicidad de cálculo del valor liquidativo es *diaria*

Recuerde que rentabilidades pasadas no presuponen rentabilidades futuras. Sólo se informa si se ha mantenido una política de inversión homogénea en el período.

Medidas de riesgo (%)	Acumulado año t actual	Trimestral				Anual			
		Último trim (0)	Trim-1	Trim-2	Trim-3	Año t-1	Año t-2	Año t-3	Año t-5
Volatilidad(ii) de:									
Valor liquidativo									
Ibex-35									
Letra Tesoro 1 año									
VaR histórico del valor liquidativo(iii)									

(ii) Volatilidad histórica: Indica el riesgo de un valor en un periodo, a mayor volatilidad mayor riesgo. A modo comparativo se ofrece la volatilidad de distintas referencias. Sólo se informa de la volatilidad para los períodos con política de inversión homogénea.

(iii) VaR histórico del valor liquidativo: Indica lo máximo que se puede perder, con un nivel de confianza del 99%, en el plazo de 1 mes, si se repitiese el comportamiento de la IIC de los últimos 5 años. El dato es a finales del periodo de referencia.

Gastos (% s/ patrimonio medio)	Acumulado 2021	Trimestral				Anual			
		Último trim (0)	Trim-1	Trim-2	Trim-3	Año t-1	Año t-2	Año t-3	Año t-5
Ratio total de gastos (iv)	0,18	0,18							

(iv) Incluye los gastos directos soportados en el periodo de referencia: comisión de gestión sobre patrimonio, comisión de depositario, auditoría, servicios bancarios (salvo gastos de financiación), y resto de gastos de gestión corriente, en términos de porcentaje sobre patrimonio medio del periodo. En el caso de fondos/compartimentos que invierten más de un 10% de su patrimonio en otras IIC este ratio incluye, de forma adicional al anterior, los gastos soportados indirectamente, derivados de esas inversiones, que incluyen las comisiones de suscripción y reembolso. Este ratio no incluye la comisión de gestión sobre resultados ni los costes de transacción por la compraventa de valores.

En el caso de inversiones en IIC que no calculan su ratio de gastos, éste se ha estimado para incorporarlo en el ratio de gastos.

Evolución del valor liquidativo últimos 5 años

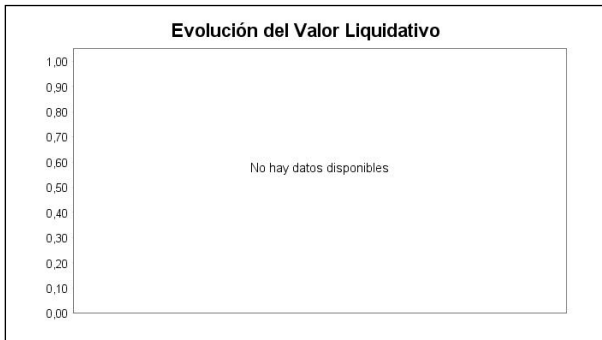

Rentabilidad semestral de los últimos 5 años



A) Individual CLASE R .Divisa EUR

Rentabilidad (% sin anualizar)	Acumulado 2021	Trimestral				Anual			
		Último trim (0)	Trim-1	Trim-2	Trim-3	Año t-1	Año t-2	Año t-3	Año t-5
Rentabilidad IIC	0,00	0,00							
Rentabilidad índice referencia									
Correlación									

Rentabilidades extremas (i)	Trimestre actual		Último año		Últimos 3 años	
	%	Fecha	%	Fecha	%	Fecha
Rentabilidad mínima (%)						
Rentabilidad máxima (%)						

(i) Sólo se informa para las clases con una antigüedad mínima del periodo solicitado y siempre que no se haya modificado su vocación inversora

Se refiere a las rentabilidades máximas y mínimas entre dos valores liquidativos consecutivos.

La periodicidad de cálculo del valor liquidativo es *diaria*

Recuerde que rentabilidades pasadas no presuponen rentabilidades futuras. Sólo se informa si se ha mantenido una política de inversión homogénea en el período.

Medidas de riesgo (%)	Acumulad o año t actual	Trimestral				Anual			
		Último trim (0)	Trim-1	Trim-2	Trim-3	Año t-1	Año t-2	Año t-3	Año t-5
Volatilidad(ii) de:									
Valor liquidativo									
Ibex-35									
Letra Tesoro 1 año									
VaR histórico del valor liquidativo(iii)									

(ii) Volatilidad histórica: Indica el riesgo de un valor en un periodo, a mayor volatilidad mayor riesgo. A modo comparativo se ofrece la volatilidad de distintas referencias. Sólo se informa de la volatilidad para los períodos con política de inversión homogénea.

(iii) VaR histórico del valor liquidativo: Indica lo máximo que se puede perder, con un nivel de confianza del 99%, en el plazo de 1 mes, si se repitiese el comportamiento de la IIC de los últimos 5 años. El dato es a finales del periodo de referencia.

Gastos (% s/ patrimonio medio)	Acumulado 2021	Trimestral				Anual			
		Último trim (0)	Trim-1	Trim-2	Trim-3	Año t-1	Año t-2	Año t-3	Año t-5
Ratio total de gastos (iv)	0,26	0,26							

(iv) Incluye los gastos directos soportados en el periodo de referencia: comisión de gestión sobre patrimonio, comisión de depositario, auditoría, servicios bancarios (salvo gastos de financiación), y resto de gastos de gestión corriente, en términos de porcentaje sobre patrimonio medio del periodo. En el caso de fondos/compartimentos que invierten más de un 10% de su patrimonio en otras IIC este ratio incluye, de forma adicional al anterior, los gastos soportados indirectamente, derivados de esas inversiones, que incluyen las comisiones de suscripción y reembolso. Este ratio no incluye la comisión de gestión sobre resultados ni los costes de transacción por la compraventa de valores.

En el caso de inversiones en IIC que no calculan su ratio de gastos, éste se ha estimado para incorporarlo en el ratio de gastos.

Evolución del valor liquidativo últimos 5 años

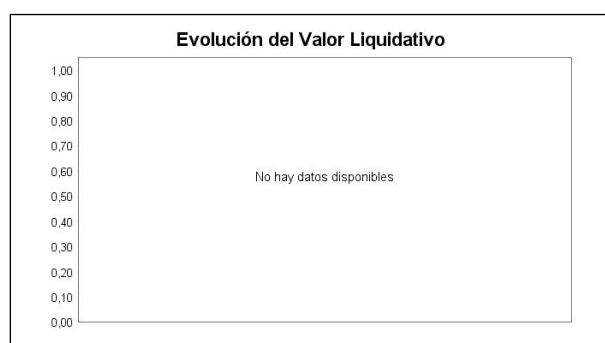

Rentabilidad semestral de los últimos 5 años



B) Comparativa

Durante el periodo de referencia, la rentabilidad media en el periodo de referencia de los fondos gestionados por la Sociedad Gestora se presenta en el cuadro adjunto. Los fondos se agrupan según su vocación inversora.

Vocación inversora	Patrimonio gestionado* (miles de euros)	Nº de partícipes*	Rentabilidad Semestral media**
Renta Fija Euro	1.418.398	69.532	-0,14
Renta Fija Internacional	5.191	138	0,21
Renta Fija Mixta Euro	10.408	1.035	-1,03
Renta Fija Mixta Internacional	19.387	781	-0,40
Renta Variable Mixta Euro	6.540	108	1,68
Renta Variable Mixta Internacional	43.395	1.181	4,46
Renta Variable Euro	198.849	11.404	4,17
Renta Variable Internacional	395.341	32.625	5,92
IIC de Gestión Pasiva	0	0	0,00
Garantizado de Rendimiento Fijo	0	0	0,00
Garantizado de Rendimiento Variable	0	0	0,00
De Garantía Parcial	0	0	0,00
Retorno Absoluto	623.197	19.666	-0,53
Global	544.671	18.074	-0,01
FMM a Corto Plazo de Valor Liquidativo Variable	0	0	0,00
FMM a Corto Plazo de Valor Liq. Constante de Deuda Pública	0	0	0,00
FMM a Corto Plazo de Valor Liquidativo de Baja Volatilidad	0	0	0,00
FMM Estándar de Valor Liquidativo Variable	0	0	0,00
Renta Fija Euro Corto Plazo	251.205	7.001	-0,18
IIC que Replica un Índice	0	0	0,00

Vocación inversora	Patrimonio gestionado* (miles de euros)	Nº de partícipes*	Rentabilidad Semestral media**
IIC con Objetivo Concreto de Rentabilidad No Garantizado	0	0	0,00
Total fondos	3.516.582	161.545	0,79

*Medias.

**Rentabilidad media ponderada por patrimonio medio de cada FI en el periodo

2.3 Distribución del patrimonio al cierre del período (Importes en miles de EUR)

Distribución del patrimonio	Fin período actual		Fin período anterior	
	Importe	% sobre patrimonio	Importe	% sobre patrimonio
(+) INVERSIONES FINANCIERAS	3.009	90,55		
* Cartera interior	406	12,22		
* Cartera exterior	2.603	78,33		
* Intereses de la cartera de inversión	0	0,00		
* Inversiones dudosas, morosas o en litigio	0	0,00		
(+) LIQUIDEZ (TESORERÍA)	318	9,57		
(+/-) RESTO	-5	-0,15		
TOTAL PATRIMONIO	3.323	100,00 %		100,00 %

Notas:

El período se refiere al trimestre o semestre, según sea el caso.

Las inversiones financieras se informan a valor e estimado de realización.

2.4 Estado de variación patrimonial

	% sobre patrimonio medio			% variación respecto fin periodo anterior
	Variación del período actual	Variación del período anterior	Variación acumulada anual	
PATRIMONIO FIN PERIODO ANTERIOR (miles de EUR)	0		0	
± Suscripciones/ reembolsos (neto)	146,31		146,31	
- Beneficios brutos distribuidos	0,00		0,00	
± Rendimientos netos	-1,06		-1,06	
(+) Rendimientos de gestión	-0,82		-0,82	
+ Intereses	-0,03		-0,03	
+ Dividendos	0,05		0,05	
± Resultados en renta fija (realizadas o no)	0,00		0,00	
± Resultados en renta variable (realizadas o no)	-0,84		-0,84	
± Resultados en depósitos (realizadas o no)	0,00		0,00	
± Resultado en derivados (realizadas o no)	0,00		0,00	
± Resultado en IIC (realizados o no)	0,00		0,00	
± Otros resultados	0,00		0,00	
± Otros rendimientos	0,00		0,00	
(-) Gastos repercutidos	-0,24		-0,24	
- Comisión de gestión	-0,17		-0,17	
- Comisión de depositario	-0,01		-0,01	
- Gastos por servicios exteriores	-0,01		-0,01	
- Otros gastos de gestión corriente	-0,04		-0,04	
- Otros gastos repercutidos	-0,01		-0,01	
(+) Ingresos	0,00		0,00	
+ Comisiones de descuento a favor de la IIC	0,00		0,00	
+ Comisiones retrocedidas	0,00		0,00	
+ Otros ingresos	0,00		0,00	
PATRIMONIO FIN PERIODO ACTUAL (miles de EUR)	3.323		3.323	

Nota: El período se refiere al trimestre o semestre, según sea el caso.

3. Inversiones financieras

3.1 Inversiones financieras a valor estimado de realización (en miles de EUR) y en porcentaje sobre el patrimonio, al cierre del periodo

Descripción de la inversión y emisor	Periodo actual		Periodo anterior	
	Valor de mercado	%	Valor de mercado	%
TOTAL RENTA FIJA COTIZADA	0	0,00		
TOTAL RENTA FIJA NO COTIZADA	0	0,00		
TOTAL RF PENDIENTE ADMISION A COTIZACION	0	0,00		
TOTAL ADQUISICIÓN TEMPORAL DE ACTIVOS	0	0,00		
TOTAL RENTA FIJA	0	0,00		
TOTAL RV COTIZADA	406	12,22		
TOTAL RV NO COTIZADA	0	0,00		
TOTAL RV PENDIENTE ADMISIÓN A COTIZACIÓN	0	0,00		
TOTAL RENTA VARIABLE	406	12,22		
TOTAL IIC	0	0,00		
TOTAL DEPÓSITOS	0	0,00		
TOTAL ENTIDADES DE CAPITAL RIESGO + otros	0	0,00		
TOTAL INVERSIONES FINANCIERAS INTERIOR	406	12,22		
TOTAL RENTA FIJA COTIZADA	0	0,00		
TOTAL RENTA FIJA NO COTIZADA	0	0,00		
TOTAL RF PENDIENTE ADMISION A COTIZACION	0	0,00		
TOTAL ADQUISICIÓN TEMPORAL DE ACTIVOS	0	0,00		
TOTAL RENTA FIJA	0	0,00		
TOTAL RV COTIZADA	2.603	78,38		
TOTAL RV NO COTIZADA	0	0,00		
TOTAL RV PENDIENTE ADMISIÓN A COTIZACIÓN	0	0,00		
TOTAL RENTA VARIABLE	2.603	78,38		
TOTAL IIC	0	0,00		
TOTAL DEPÓSITOS	0	0,00		
TOTAL ENTIDADES DE CAPITAL RIESGO + otros	0	0,00		
TOTAL INVERSIONES FINANCIERAS EXTERIOR	2.603	78,38		
TOTAL INVERSIONES FINANCIERAS	3.009	90,60		

Notas: El período se refiere al final del trimestre o semestre, según sea el caso.

Los productos estructurados suponen un 0,00% de la cartera de inversiones financieras del fondo o compartimento.

3.2 Distribución de las inversiones financieras, al cierre del período: Porcentaje respecto al patrimonio total

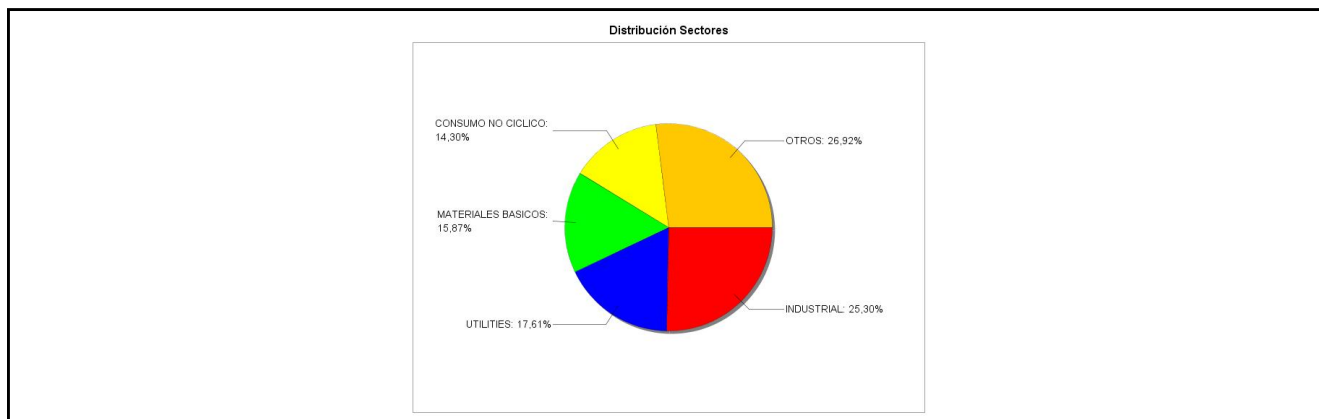

3.3 Operativa en derivados. Resumen de las posiciones abiertas al cierre del periodo (importes en miles de EUR)

No existen posiciones abiertas en instrumentos financieros derivados al cierre del periodo.

4. Hechos relevantes

	SI	NO
a. Suspensión temporal de suscripciones/reembolsos		X
b. Reanudación de suscripciones/reembolsos		X
c. Reembolso de patrimonio significativo		X

	SI	NO
d. Endeudamiento superior al 5% del patrimonio		X
e. Sustitución de la sociedad gestora		X
f. Sustitución de la entidad depositaria		X
g. Cambio de control de la sociedad gestora		X
h. Cambio en elementos esenciales del folleto informativo	X	
i. Autorización del proceso de fusión		X
j. Otros hechos relevantes		X

5. Anexo explicativo de hechos relevantes

La CNMV ha resuelto: Autorizar e inscribir a solicitud de RENTA 4 GESTORA, S.G.I.I.C., S.A., como entidad Gestora, y de RENTA 4 BANCO, S.A., como entidad Depositaria, en el Registro Administrativo de RENTA 4 MEGATENDENCIAS, FI, inscrito en el registro de fondos de inversión de carácter financiero con el número 5427, el compartimento RENTA 4 MEGATENDENCIAS / MEDIO AMBIENTE así como las clases de participaciones siguientes, y al mismo tiempo verificar y registrar su folleto explicativo y su documento con los datos fundamentales para el inversor: CLASE R CLASE I

6. Operaciones vinculadas y otras informaciones

	SI	NO
a. Partícipes significativos en el patrimonio del fondo (porcentaje superior al 20%)	X	
b. Modificaciones de escasa relevancia en el Reglamento		X
c. Gestora y el depositario son del mismo grupo (según artículo 4 de la LMV)	X	
d. Se han realizado operaciones de adquisición y venta de valores en los que el depositario ha actuado como vendedor o comprador, respectivamente		X
e. Se han adquirido valores o instrumentos financieros emitidos o avalados por alguna entidad del grupo de la gestora o depositario, o alguno de éstos ha actuado como colocador, asegurador, director o asesor, o se han prestado valores a entidades vinculadas.		X
f. Se han adquirido valores o instrumentos financieros cuya contrapartida ha sido otra una entidad del grupo de la gestora o depositario, u otra IIC gestionada por la misma gestora u otra gestora del grupo.		X
g. Se han percibido ingresos por entidades del grupo de la gestora que tienen como origen comisiones o gastos satisfechos por la IIC.	X	
h. Otras informaciones u operaciones vinculadas	X	

7. Anexo explicativo sobre operaciones vinculadas y otras informaciones

a) Un partícipe posee participaciones significativas directas (en la clase I) del 44,69% del patrimonio del fondo.
 c) Gestora y depositario pertenecen al grupo Renta 4. Pueden existir operaciones vinculadas repetitivas y sometidas a un procedimiento de autorización simplificado, relativas a compraventa de Divisas y/o Repos de Deuda Pública, que realiza la Gestora con el Depositario.
 g) Las comisiones de intermediación percibidas por entidades del grupo han sido de 3.524,72 euros, lo que supone un 0,15%.

Las comisiones de liquidación percibidas por entidades del grupo han sido de 3.061,46 euros, lo que supone un 0,13%.

La comisión de depositaria percibida por entidades del grupo ha sido de 21,56 euros, lo que supone un 0,00%. Ya informado en el Apartado 2 del presente informe.

h) El fondo ha realizado otras operaciones vinculadas por importe de 3.431.510,16 euros, suponiendo un 150,01%.

Nota: El período de las operaciones relacionadas corresponde al del Informe, y los porcentajes se refieren al Patrimonio Medio de la IIC en el periodo de referencia.

8. Información y advertencias a instancia de la CNMV

No aplicable.

9. Anexo explicativo del informe periódico

1. SITUACIÓN DE LOS MERCADOS Y EVOLUCIÓN DEL FONDO.

a. Visión de la gestora sobre la situación de los mercados.

Dos años después de que apareciera el coronavirus, el mundo sigue buscando una salida de la pandemia. A pesar de esta situación y de las nuevas variantes, el año 2021 ha sido muy positivo para el inversor, especialmente en activos de riesgo.

La renta variable global se ha revalorizado a tasas de doble dígito en 2021. En el caso del S&P estadounidense, un 26,9%, hasta alcanzar nuevos máximos históricos (en 2021 ha marcado 70 máximos, casi igualando el récord de 77 logrados en 1995) y en los últimos 3 años ha subido un 90%, que supone la mayor revalorización trianual desde 1997-99. Tecnología lógicamente ha participado en el “rally”, con el Nasdaq subiendo en 2021 un 26,6% (+157% en últimos 3 años).

En Europa, el Stoxx 600 se ha revalorizado un +22% (EuroStoxx 50 +21%), con el mejor comportamiento en bancos (+34%), tecnología (+34%) y media (+32%). Ocio y viajes, que a finales de mayo era uno de los mejores sectores (+24% entonces), ha cerrado con un 3,5% al alza, afectado por las variantes del Covid de finales de año, siendo el peor sector, junto a “utilities” (+5%) y alimentación/cuidado personal (+7%). Dentro de Europa, el mejor comportamiento se ha visto en el CAC 40 (+29%), OMX sueco (+29%), AEX holandés (+28%) y MIB italiano (+23%). El Ibex 35 cerró en positivo pero muy por debajo de la media, con un +8%. Los mejores mercados globales, en moneda local, han sido Mongolia (+130%), Sri Lanka (+80%) y Abu Dhabi (+68%). Con rentabilidades positivas, pero de dígito simple bajo, han cerrado el Nikkei (+4,9%) y Shanghai Index (+4,2%). Los peores, Hong Kong (-14%, donde han pesado algunas empresas chinas como Alibaba o Tencent), Brasil (-12%) y Malta (-6%).

Las subidas en renta variable se han apoyado en la fuerte recuperación de los beneficios empresariales (>60%, desde una base deprimida), con revisiones al alza significativas de las estimaciones frente a lo que se estimaba en dic-20. No ha habido expansión de múltiplos, al contrario, ha habido contracción, tanto en Estados Unidos como en Europa.

Desde un punto de vista macro, la recuperación económica global continúa adelante, aunque algo más moderada de lo previsto hace meses. El momento álgido del ciclo ya ha quedado atrás, y en la actualidad (atendiendo a los PMIs por sectores y áreas), se está observando una moderación de la actividad tras el fuerte rebote inicial. La pandemia y las nuevas variantes sigue siendo uno de los principales riesgos para la continuidad de la expansión económica, si bien la vacunación masiva reduce considerablemente la presión sanitaria.

Por su parte, las tensiones en la oferta continúan, atendiendo a cifras de comercio global, problemas en cadena de suministro, costes logísticos de transporte marítimo, etc. Por regiones, en Estados Unidos, los indicadores de manufacturas están mostrando algo de desaceleración, mientras siguen presentes las tensiones en la oferta. La inflación sigue en niveles elevados, recogiendo la recuperación sólida de demanda (reapertura económica) unido a problemas de oferta (cuellos de botella, costes energéticos), y es previsible que se mantengan todavía unos meses.

Respecto a la Renta Fija, el ejercicio 2021 ha sido un ejercicio de recuperación de las curvas de tipos de interés, tanto por la mejora de los indicadores económicos una vez que la vacunación de la población ha permitido ir reabriendo las economías, como por el repunte de la inflación, algo que inicialmente ya se esperaba, por los efectos base de la caída de precios en 2020, pero que ha probado ser más persistente de lo esperado. En este escenario, los bancos centrales se han dado la vuelta al final del ejercicio y ya han comenzado o se han preparado para comenzar a retirar los fuertes programas de estímulo monetario que implementaron a raíz del parón económico ocasionado en 2020 por las medidas para intentar contener la pandemia de Covid.

Ya en los primeros meses del año, las curvas de tipos de EEUU y Alemania repuntaron con fuerza, especialmente en los tramos más a largo plazo, lo que supuso un fuerte incremento de sus pendientes, debido a que las vacunas contra el Covid hacían vislumbrar el inicio de la recuperación económica, así como a cierto temor de que los estímulos fiscales de la Administración Biden fueran a recalentar demasiado la economía y derivar en un repunte de la inflación por encima de lo esperado, lo que tuvo su reflejo en un movimiento al alza de la curva americana mucho más rápido que el de la europea. Posteriormente, cierta disipación de los temores de inflación y un repunte de los contagios por Covid hicieron que las curvas de tipos volvieran a descender, aplanándose hasta tocar mínimos en julio. Posteriormente, los tipos de la deuda pública volvieron a repuntar al alza, en un contexto ya de verificación de que se iba a producir la retirada de estímulos por parte de los bancos centrales, y con la inflación sorprendiendo al alza, pero no por los fuertes estímulos fiscales en EEUU, que se han visto reducidos, sino por las fuertes disrupciones que hay en las cadenas de suministro y, en el caso europeo, además por el fuerte encarecimiento que están registrando los precios de la energía en Europa. El adelanto ya de próximas subidas de tipos en 2022 en EEUU y Reino Unido, se ha reflejado en el repunte de la parte corta de la curva de estos países en los últimos meses del año, con un aplanamiento de las curvas en los tramos más largos.

Las primas de riesgo de la deuda periférica (Italia, España, Portugal, Grecia) se mantuvieron más o menos contenidas a lo largo del ejercicio, gracias al fuerte programa de compra de activos que está llevando a cabo el Banco Central Europeo (BCE), salvo cierto repunte de las primas italiana y griega en los últimos dos meses del año, en anticipación a la fuerte reducción de dicho programa en 2022. Igualmente, en un escenario con tipos muy bajos y pocas alternativas de inversión y en el que la búsqueda de rentabilidad ha sido una tónica dominante, los spreads de crédito (diferencial de rentabilidad del crédito con la deuda pública) se han mantenido muy contenidos y muy cerca de niveles mínimos.

En lo que se refiere a política monetaria, de entre los grandes bancos centrales de Occidente, el Banco Central Europeo (BCE) sigue siendo el que mantiene una política más expansiva, aunque ya ha comenzado a dar sus primeros pasos en la retirada de estímulos. Así, en la reunión de diciembre el BCE aprobó un detallado plan para la retirada de su programa de compras de emergencia (PEPP). Éste terminará en marzo de 2022, tal y como se esperaba, aunque ya comenzará a reducirse en el primer trimestre, algo no estaba contemplado por los mercados. Para evitar que su finalización sea abrupta, el BCE aprobó un incremento del programa “estándar”, el APP, en el segundo trimestre hasta \$ 40.000 millones mensuales, para retroceder hasta \$ 30.000 millones en el tercero y volver a su tamaño original de \$ 20.000 millones en el cuarto. Por tanto, una reducción de las compras de activos por parte del banco central más agresiva de lo que estaban descontando los mercados –el PEPP es flexible y no tiene una cantidad fija de compras mensual, pero rondaba los EUR 70.000 millones en cada uno de los últimos meses. El BCE se dejó, no obstante, cierta flexibilidad: i) en primer lugar, para reactivar el PEPP si así lo considera necesario y, además, ii) para llevar a cabo las reinversiones de los vencimientos de los bonos comprados por el PEPP que vayan aconteciendo, reinversiones que, además, se mantienen un año más, hasta 2024. Esto le permitirá conservar cierto margen de maniobra frente a un programa APP mucho más rígido, pudiendo adquirir más bonos de la periferia ante un potencial repunte de las primas de riesgo, al igual que seguir comprando bonos griegos, que no son elegibles para el APP al no tener todavía un rating equivalente a Grado de Inversión. Por tanto, una reducción significativa de la compra de bonos por parte del BCE, lo que hará que la deuda periférica cuente, en principio, con menos apoyo, pero con la suficiente flexibilidad para evitar un incremento descontrolado de las primas de riesgo de estos países. En cuanto a posibles subidas de tipos, no se esperan movimientos por parte del BCE hasta al menos finales de 2023.

Más adelantada en su retirada de estímulos está la Reserva Federal (Fed) estadounidense –en línea con la recuperación más rápida que esta economía, más flexible que la europea, ha registrado. Así, la Fed comenzó ya en noviembre la reducción de su programa de compras, reducción que se vio de nuevo acelerada en diciembre, ante la persistente inflación, con lo que se espera que el programa quede finalizado en marzo de 2022. Además, la Fed ya adelanta en sus previsiones tres subidas de tipos (de 25 puntos básicos cada una) en 2022, otras tres en 2023 y dos más en 2024.

Todavía más hawkish (restrictivo) está el Banco de Inglaterra (BoE), que en diciembre ya subió sus tipos de interés de referencia en 15 puntos básicos, hasta el 0,25% en respuesta a la elevada inflación, en un entorno en el que, además de las disrupciones de las cadenas de suministros y los altos costes energéticos, la escasez de mano de obra en el país está creando presiones inflacionistas adicionales. Se esperan dos nuevas subidas en 2022.

En los mercados de materias primas, el precio del crudo (Brent) ha subido un 52% en 2021 (a 79 USD/barril), al igual que otros materiales como el aluminio (+42%) y en menor medida, cobre (+26%) o níquel (+24%). La excepción de las materias primas se encuentra en el oro (-4%) y la plata (-12,6%), que en el 2020 tuvieron un buen comportamiento

actuando como activo refugio. Por lo que respecta al mercado de divisas, en 2021 el euro se ha depreciado un 7% frente al dólar (a 1,13 USD/EUR) y un 6% frente a la libra (a 0,84 GBP/EUR), y las divisas emergentes se han depreciado ante un USD más fuerte.

b. Decisiones generales de inversión adoptadas.

Renta 4 Megatendencias Medio Ambiente es un nuevo compartimento del fondo Renta 4 Megatendencias que incluye en su universo de inversión compañías que promueven características sostenibles o que tienen un objetivo puramente sostenible (Art. 8 por la CNMV) además de ser compañías de alta calidad, con ventajas competitivas y solidez financiera. Se diferencia de otros fondos presentes en el mercado en su estilo de inversión propio y en la diversificación, tanto sectorial, como geográfica y de capitalización. No sólo se invierte en una temática como las energías renovables o el hidrógeno, sino que invertimos en diferentes sectores beneficiados por esta megatendencia sin limitaciones geográficas ni de tamaño, lo que minimiza la volatilidad de la cartera.

c. Índice de referencia.

N/A

d. Evolución del patrimonio, partícipes, rentabilidad y gastos de la IIC.

N/A

e. Rendimientos del fondo en comparación con el resto de fondos de la gestora.

N/A

2. INFORMACIÓN SOBRE LAS INVERSIONES.

a. Inversiones concretas realizadas durante el periodo.

Durante la creación del fondo hemos invertido en diversos subsectores dentro de la temática medio ambiente, como son el tratamiento de agua, la gestión de residuos, las energías renovables, el hidrógeno o la alimentación sostenible (estos 5 subsectores representan 2/3 de la cartera) y, por otro lado, también hemos visto potencial de crecimiento en otros subsectores como la captación de CO2, la reforestación, el transporte sostenible, las baterías y los semiconductores y el reciclado y la economía circular (que representan 1/3 de la cartera).

b. Operativa de préstamo de valores.

c. Operativa en derivados y adquisición temporal de activos.

No aplica.

d. Otra información sobre inversiones.

N/A

3. EVOLUCIÓN DEL OBJETIVO CONCRETO DE RENTABILIDAD.

N/A

4. RIESGO ASUMIDO POR EL FONDO.

La volatilidad de los índices en el periodo ha sido de 16.37 para el Ibx 35 , 15.91 para el Eurostoxx y 12.40 el S&P.

5. EJERCICIO DERECHOS POLITICOS.

En cuanto a los derechos políticos inherentes a los valores integrados en la IIC gestionada por Renta 4 Gestora S.A., S.G.I.I.C, ejerce los derechos políticos (asistencia, delegación o voto) inherentes a los valores, cuando su IIC bajo gestión tiene una participación que represente un porcentaje igual o superior al 1% del capital social o cuando la gestora , de conformidad con la política de ejercicio de derechos de voto ,lo considere relevante o cuando existan derechos económicos a favor de accionistas, tales como prima de asistencia a juntas que se ejercerá siempre.

En caso de ejercicio, el sentido del voto será, en general, a favor de las propuestas del Consejo de Administración, salvo que los acuerdos a debate impliquen una modificación en la gestión de la sociedad emisora, contraria a la decisión que motivó la inversión en la Compañía.

6. INFORMACIÓN Y ADVERTENCIAS CNMV.

JUNTA GENERAL DE ACCIONISTAS

- Durante el periodo la IIC no ha asistido a ninguna Junta General de Accionistas, por considerar que su participación en las mismas no es relevante en la defensa de los derechos de los partícipes.

REMUNERACION DE LA TESORERIA

- La remuneración de la cuenta corriente en el depositario es de -0,50%.

HECHOS RELEVANTES

- La CNMV ha resuelto: Autorizar e inscribir a solicitud de RENTA 4 GESTORA, S.G.I.I.C., S.A., como entidad Gestora, y de RENTA 4 BANCO, S.A., como entidad Depositaria, en el Registro Administrativo de RENTA 4 MEGATENDENCIAS, FI, inscrito en el registro de fondos de inversión de carácter financiero con el número 5427, el compartimento RENTA 4 MEGATENDENCIAS / MEDIO AMBIENTE así como las clases de participaciones siguientes, y al mismo tiempo verificar y registrar su folleto explicativo y su documento con los datos fundamentales para el inversor: CLASE R CLASE I

7. ENTIDADES BENEFICIARIAS DEL FONDO SOLIDARIO E IMPORTE CEDIDO A LAS MISMAS.

8. COSTES DERIVADOS DEL SERVICIO DE ANÁLISIS.

N/A

9. COMPARTIMENTOS DE PROPÓSITO ESPECIAL (SIDE POCKETS).

10. PERSPECTIVAS DE MERCADO Y ACTUACIÓN PREVISIBLE DEL FONDO.

En los últimos 2 meses el fondo ha caído un -0,34% coincidiendo con la aparición de la nueva variante Ómicron que ha provocado incertidumbre en las principales bolsas mundiales. No obstante, hemos aprovechado para ajustar la cartera durante este periodo y pensamos que la incertidumbre actual es transitoria y confiamos en una evolución positiva de cara al próximo año.

Además, pensamos que la temática de medio ambiente no es una tendencia pasajera, sino duradera en el largo plazo que incluso en momentos clave o crisis muestra resiliencia.

Muy probablemente el 2022 va a ser el comienzo de una transición económica y financiera significativa. Una transición que además de recoger el escenario post-COVID, reflejará una normalización en las políticas monetarias, probablemente rendimientos más moderados en los mercados financieros, así como una transición hacia un enfoque más fuerte en la sostenibilidad, a medida que el mundo avanza hacia las emisiones netas cero.

Desde un punto de vista macro, de cara a 2022, esperamos una moderación en el ritmo de recuperación económica, pero desde niveles muy altos y manteniendo crecimientos del PIB 2021-22 superiores al potencial. Las previsiones 2022e de los organismos internacionales van desde el 4,5% de la OCDE y CE, al 4,9% del FMI, con Europa – Estados Unidos creciendo en el rango del 4,0-4,5%, Japón alrededor del 3%, China alrededor del 5%, e India por encima del 8%. Los principales apoyos son el mantenimiento de condiciones financieras favorables (a pesar del inicio de la normalización monetaria), políticas fiscales aún expansivas (infraestructuras, social, economía verde), el control del riesgo sanitario, y los elevados niveles de ahorro acumulado. Los hogares siguen contando con exceso de ahorro, como consecuencia de 1) la disminución del gasto en servicios durante la pandemia, 2) el aumento de estímulos 3) el efecto riqueza (mayor valor de activos financieros/inmobiliarios). A pesar de las mejoras en la economía, la confianza del consumidor se mantiene por debajo de niveles previos a la pandemia. Asumiendo una paulatina recuperación de la confianza del consumidor, el gasto de los hogares y la fortaleza en el crecimiento de la demanda privada debería seguir apoyando el crecimiento económico. Los principales riesgos al crecimiento global son una inflación persistentemente alta, cuellos de botella prolongados en el tiempo, nuevas variantes Covid/rebrotos que impliquen restricciones importantes, y desaceleración excesiva en China.

Mención especial merecen las tensiones en cadenas de suministro y de cuellos de botella a nivel global. El fuerte incremento de la demanda post-Covid (especialmente en bienes), frente a una oferta limitada (restricciones Covid, unida a una situación de infra-inversión previa en algunos sectores), ha tenido impacto en sector transporte, con una congestión del transporte marítimo (que supone el 90% del transporte de mercancías), llegando a multiplicarse el coste por 5. De cara a 2022 hay expectativas de moderación teniendo en cuenta la relajación en la demanda de bienes (con un traslado de la recuperación más a servicios), paulatina reducción de las restricciones Covid y aumento de la oferta (2s22/2023). También ha habido un impacto en sector semiconductores, donde a la fuerte demanda, ya presente antes del Covid (5G, "Internet of Things"), y exacerbada por la mayor digitalización y teletrabajo derivada de la situación en la pandemia, se le ha sumado una oferta insuficiente. Los tiempos de entrega se han duplicado, y algunos expertos apuntan a que las tensiones y cuellos de botella en el sector podría persistir hasta finales de 2022. En materias primas (metales, energía, madera), se espera cierta moderación por pérdida de pulso del sector construcción y producción industrial China, y paulatina recuperación de la oferta. En el mercado laboral, se ha visto en 2021 escasez de trabajadores cualificados en algunos sectores. Se espera moderación en dichas tensiones, con aumento de participación (especialmente en USA). Si persisten los cuellos de botella y los problemas en las cadenas de suministros hasta final de 2022, podrían tener un impacto estimado en el PIB 2022e de -0,7/-0 9 puntos porcentuales.

En lo que respecta a Covid, situación sanitaria y posibles restricciones, el vínculo contagios-UCIs/fallecimientos se ha debilitado en los últimos meses, confirmado con lo poco que sabemos de Omicron, hecho que debería permitir evitar

restricciones duras y prolongadas.

Respecto a inflación, creemos que se mantendrá alta más tiempo del esperado, pero con limitados efectos de segunda ronda (sin espiral generalizada precios-salarios), y con progresiva moderación, más patente desde mediados de 2022. Por un lado, los altos precios energéticos (quizá necesarios para forzar la transición a una economía baja en carbono) deberían moderarse a medida que aumente la oferta, se suavice la demanda (fin invierno 21-22, destrucción de demanda, provocada por altos precios) y se normalicen inventarios. Por otro, los cuellos de botella deberían remitir a medio plazo, favorecidos por el control del riesgo sanitario y autoajuste (incremento de capacidad instalada). Y finalmente, otros aspectos como el aumento de participación en el mercado laboral, o la desaparición de efectos base (reapertura, IVA Alemania, etc.). El riesgo principal está en los efectos de segunda ronda, que entendemos controlados por el exceso de capacidad en mercados laborales en Europa, y por factores estructurales deflacionarios (automatización, globalización, demografía). Las expectativas de inflación de medio plazo siguen bien ancladas, especialmente en Europa, y sugieren moderación en el medio plazo.

En lo que respecta a política monetaria, esperamos normalización gradual. La recuperación económica junto a una inflación elevada a corto plazo justifica el inicio de retirada de estímulos monetarios, aunque la persistencia de riesgos sobre el crecimiento, la expectativa de moderación de inflación en 2s22 y los elevados niveles de deuda justifican que la retirada sea gradual. El riesgo principal para los mercados financieros es un giro demasiado rápido y/o intenso a una política monetaria restrictiva. Respecto a políticas fiscales, esperamos que continúen los apoyos, aunque con menor intensidad. La Eurozona (fondo Next Generation UE, 750.000 m EUR) debería tomar el relevo a EEUU (plan de infraestructura, Build Back Better). Los principales beneficiados en Europa son los países periféricos, y los destinos preferentes son energía y digitalización. Los principales riesgos son retrasos en la recepción de fondos y/o una inadecuada utilización o ineficiente asignación de los mismos.

Respecto a divisas, pese al mantenimiento de un dólar fuerte en el corto plazo, esperamos gradual apreciación del Euro a 1,15-1,20 USD/EUR, ante la reducción del diferencial de crecimiento EEUU Europa, así como la moderación del QE en Europa y déficits gemelos EEUU. Las materias primas deberían seguir impulsadas por mejora de la demanda ante recuperación económica y oferta más inelástica, así como por la esperada depreciación del dólar

En cuanto a beneficios empresariales, tras las continuadas revisiones al alza desde finales de 2020, y un fuerte crecimiento en 2021, deberían normalizar su ritmo de crecimiento en niveles alrededor del dígito simple alto (en torno al +6%/+9%), que llevarían los beneficios a finales de 2022 un 10-15% por encima del nivel de 2019. Para poner en contexto histórico la recuperación en beneficios, en el ciclo que siguió a la Crisis financiera Global, fueron necesarios 11 años para que los beneficios europeos recuperaran su nivel precrisis de 2007. Especial atención merecen los márgenes empresariales. La posición de partida es sólida, con un ajuste en costes de estructura en muchas industrias para hacer frente a la situación originada por la pandemia. El riesgo está en los mayores costes de producción, y la imposibilidad de algunas compañías de trasladarlos a mayores precios de venta.

Las valoraciones absolutas son algo exigentes en Estados Unidos (PER 22e de 22x en el S&P 500), no tanto en Europa (PER 22e del Stoxx 600 en media histórica, 15-15,5x, que supone 0,7x vs. USA, parte baja del rango histórico 0,7-1,0x de los últimos 20 años). No son tan exigentes si atendemos a métricas como FCF yield, con un mayor peso en los índices de compañías con modelos de negocio más ligeros y mayor capacidad de conversión a caja libre. El mercado está dispuesto a pagar estos múltiplos, en un contexto de ausencia de alternativas, y con el principal apoyo de la liquidez. Las primas de riesgo permanecen estables y el porcentaje de compañías con una rentabilidad por dividendo más alta que el rendimiento de los bonos corporativos es elevado, con el diferencial entre rentabilidad por dividendo y el rendimiento de los bonos que siguen en niveles históricamente altos.

Esperamos por tanto que el crecimiento en los beneficios empresariales sea el principal factor para asistir a un buen comportamiento de la renta variable en próximos meses/años, más que la expansión de múltiplos (atendiendo al limitado potencial para que las condiciones financieras sean aún más laxas). Por lo tanto, el foco estará en el alcance y velocidad de la recuperación económica, y de los beneficios empresariales

Por tanto, tras el buen comportamiento de la renta variable en 2021, en la actualidad nos encontramos en la transición hacia un escenario con ralentización del crecimiento económico, y un paulatino endurecimiento de las condiciones financieras, al que se une la intervención regulatoria en China, la presión en las cadenas de suministro, las presiones inflacionistas o las dudas sobre el inicio del periodo de ejecución del "tapering" en Estados Unidos. El escenario de fondo, no obstante, sigue siendo positivo, teniendo en cuenta la fase de ciclo expansivo en la que nos encontramos, y las buenas

expectativas de resultados empresariales.

Los principales apoyos para un buen comportamiento de la renta variable son: 1) atractiva valoración relativa a deuda pública y crédito en contexto de represión financiera (flujos buscando rentabilidad); 2) continuidad en la recuperación económica y de beneficios empresariales en 2022; 3) moderación progresiva de la inflación que permita mantener una política monetaria acomodaticia a pesar del inicio de retirada de los estímulos monetarios (continuará el apoyo de la liquidez, aunque en menor medida que en años anteriores); 4) apoyo de políticas fiscales aunque en menor medida que en años anteriores; 5) movimientos corporativos (bajos tipos, necesidad de crecer inorgánicamente, ganar escala); 6) elevada rentabilidad por dividendo y recompras de acciones. Respecto a los principales riesgos para la renta variable, distinguimos: 1) mantenimiento de inflación elevada durante más tiempo del esperado que provoque un aumento prematuro en tiempo y cuantía de los tipos de interés; 2) rebrotes de Covid, que cuestionen los sistemas de salud y obliguen a restricciones a la actividad económica asociadas; 3) riesgo de estanflación en el peor caso (atención a posible desaceleración excesiva de China); 4) mala utilización del NGEU (gasto improductivo vs impulso al crecimiento potencial) y riesgos políticos elecciones Latam Italia, Francia, midterm EEUU; 6) valoraciones absolutas exigentes en términos históricos, aunque razonables en entorno de tipos reales negativos o muy bajos. En este contexto, esperamos un incremento de volatilidad, probablemente mayor que la vista en 2021, que creemos dará oportunidades de compra. Consideramos que este escenario ofrece oportunidades para la selección de compañías y gestión "bottom-up". Seguimos sobreponderando empresas de calidad y crecimiento visible, bien gestionadas, inmersas en megatendencias, sólidas desde un punto de vista financiero, con elevada generación de caja y retornos sobre el capital empleado interesantes, que actualmente presentan valoraciones razonables. Las encontramos principalmente en sectores salud, tecnología y consumo.

En lo que respecta a las tecnológicas, sigue abierto el debate sobre una posible burbuja y su comparación con lo visto en el año 2000. No obstante, en 2021 hemos visto correcciones significativas en algunos valores, que quizá a valoraciones de 30-40 veces Valor de Empresa/Ventas vistos hace meses, ya estaban descontando en precio un escenario y crecimiento muy positivo para próximos años. A pesar que muchas de estas empresas han seguido creciendo de forma significativa en 2021, sus múltiplos se han contraído a cifras más razonables de 15-20x, llevando a fuertes correcciones en las cotizaciones. Solo el 29% de los valores del Nasdaq, a comienzos de 2022, están por encima de su media móvil de 200 sesiones, y el 60% de la ganancia del Nasdaq en 2021 proviene de 5 valores. Como apuntábamos hace un año, la situación en el caso de las FAAMG, era bien distinta, estamos hablando de compañías que además de crecer a doble dígito alto, tienen posiciones dominantes en los negocios en los que operan, fuertes barreras de entrada, elevados márgenes brutos y operativos, modelos de negocio ligeros que llevan a retornos sobre el capital elevados y fuerte conversión a caja libre, posición financiera muy saneada (en muchos casos caja neta), y oportunidades de crecimiento futuro, con tamaños de mercado ampliándose y nuevos verticales. Su escalabilidad y la estructura de mercado evoluciona hacia monopolios, y desde un punto de vista de valoración, siguen presentando niveles razonables teniendo en cuenta la visibilidad de su crecimiento (siguen cotizando a 3-4% FCF yield 22e).

Respecto a salud y consumo básico, son sectores más defensivos, con un crecimiento visible a medio largo plazo apoyado en tendencias demográficas y socio-económicas. Farmacéuticas, tecnología médica, alimentación y bebidas, cuidado personal, están presentes de forma significativa en nuestros fondos. Y, por último, seguimos viendo oportunidades en sectores cíclicos de calidad, que se encuentran ante un escenario de subida de volúmenes (mayor actividad) y mayores precios, con valoraciones atractivas. Empresas que actualmente infravaloradas, líderes en su sector, con buena situación financiera, y con fuerte sensibilidad en resultados a mejoras en volúmenes y precios. Las encontramos principalmente en nichos industriales y materias primas.

En conclusión, a pesar del buen comportamiento en los últimos meses, seguimos observando importantes dispersiones en distintos mercados / activos, explicadas por los posibles escenarios en el actual entorno COVID, movimiento de yields, la disrupción en múltiples sectores, o el impacto del ESG. Seguimos viendo oportunidades para la gestión activa y la selección de valores. Mantenemos una cartera equilibrada entre compañías de crecimiento visible y calidad, acompañadas de compañías de valor y exposición al ciclo económico. Creemos que una cartera equilibrada entre las dos filosofías es una estrategia adecuada, especialmente en este escenario.

Respecto a la renta fija, en 2022 la clave del mercado estará en lo rápido que se desacelere la inflación y, por tanto, en la mayor o menor rapidez con la que tienen que actuar los bancos centrales en su proceso de retirada de estímulos. En este

sentido, países más adelantados en la recuperación económica y con mayores presiones inflacionistas, como EEUU y Reino Unido, verán como sus bancos centrales poco a poco van subiendo sus tipos de interés. Por el contrario, en la Zona Euro, el banco central está todavía lejos de poder subir los suyos, por lo que esperamos unas curvas de tipos en Europa más o menos contenidas, con los tramos de corto plazo todavía bastante anclados y ligeras subidas en el largo plazo, esto es, un mayor empinamiento de la curva. Por tanto, favorecemos la inversión en los tramos cortos frente a los largos.

Esta subida de los tipos core justificaría cierta ampliación de las primas de riesgo de la deuda periférica, aunque sin movimientos agresivos, por la determinación del banco central de mantener unas condiciones de financiación favorables. Por tanto, reputes significativos de las primas de riesgo de la deuda periférica podrían constituir oportunidades de inversión.

Mientras, la deuda corporativa grado de inversión va a dejar de estar apoyada por los programas de compra en EEUU y Reino Unido, mientras que en Europa el apoyo va a ser mucho menor al que venía teniendo. Por el contrario, a su favor juega la recuperación económica y el descenso esperado en las tasas de default. Aunque las valoraciones son ajustadas vemos poco riesgo a la baja. En este caso vemos más atractivos también los plazos cortos ya que consideramos que la duración no está bien pagada.

En cuanto a la deuda high yield, que no cuenta con el apoyo de los bancos centrales, creemos que hay que ser selectivos, a pesar de que las tasas de default ya se encuentran en niveles muy bajos y nos encontramos en un escenario de importantes recuperaciones de los ratings de crédito. Por tanto, favorecemos la inversión en modelos de negocio resilientes y con fortalezas competitivas que les permitan enfrentarse a los cambios económicos. Igualmente, favorecemos especialmente entrar en esta categoría mediante subordinación, esto es deuda subordinada high yield de emisores grado de inversión. Dentro del sector bancario vemos una oportunidad en los bonos legacy, bonos que por cambios en la regulación van dejando de computarse como capital bancario y por tanto van siendo recomprados por sus

10. Detalle de inversiones financieras

Descripción de la inversión y emisor	Divisa	Periodo actual		Periodo anterior	
		Valor de mercado	%	Valor de mercado	%
Total Deuda Pública Cotizada mas de 1 año		0	0,00		
Total Deuda Pública Cotizada menos de 1 año		0	0,00		
Total Renta Fija Privada Cotizada mas de 1 año		0	0,00		
Total Renta Fija Privada Cotizada menos de 1 año		0	0,00		
TOTAL RENTA FIJA COTIZADA		0	0,00		
TOTAL RENTA FIJA NO COTIZADA		0	0,00		
TOTAL RF PENDIENTE ADMISION A COTIZACION		0	0,00		
TOTAL ADQUISICIÓN TEMPORAL DE ACTIVOS		0	0,00		
TOTAL RENTA FIJA		0	0,00		
ES0105563003 - ACCIONES ANA SM ACCIONA S.A.	EUR	42	1,26		
ES0183746314 - ACCIONES VID SM Vidrala SA	EUR	63	1,88		
ES0130670112 - ACCIONES ELE SM Endesa SA	EUR	27	0,80		
ES0105079000 - ACCIONES GRE SM Grenergy Renovables	EUR	24	0,74		
ES0127797019 - ACCIONES EDPR PL EDP Renovaveis SA	EUR	38	1,15		
ES0121975009 - ACCIONES CAF SM Construcciones y Auxiliar de F	EUR	65	1,94		
ES0173093024 - ACCIONES REE SM RED ELECTRICA CORP	EUR	27	0,82		
ES0144580Y14 - ACCIONES IBE SM Iberdrola SA	EUR	80	2,41		
ES0122060314 - ACCIONES FCC SM FCC	EUR	41	1,22		
TOTAL RV COTIZADA		406	12,22		
TOTAL RV NO COTIZADA		0	0,00		
TOTAL RV PENDIENTE ADMISIÓN A COTIZACIÓN		0	0,00		
TOTAL RENTA VARIABLE		406	12,22		
TOTAL IIC		0	0,00		
TOTAL DEPÓSITOS		0	0,00		
TOTAL ENTIDADES DE CAPITAL RIESGO + otros		0	0,00		
TOTAL INVERSIONES FINANCIERAS INTERIOR		406	12,22		
Total Deuda Pública Cotizada mas de 1 año		0	0,00		
Total Deuda Pública Cotizada menos de 1 año		0	0,00		
Total Renta Fija Privada Cotizada mas de 1 año		0	0,00		
Total Renta Fija Privada Cotizada menos de 1 año		0	0,00		
TOTAL RENTA FIJA COTIZADA		0	0,00		
TOTAL RENTA FIJA NO COTIZADA		0	0,00		
TOTAL RF PENDIENTE ADMISION A COTIZACION		0	0,00		
TOTAL ADQUISICIÓN TEMPORAL DE ACTIVOS		0	0,00		
TOTAL RENTA FIJA		0	0,00		
CH0435377954 - ACCIONES SIGN SW SIG Combibloc Group AG	CHF	44	1,32		

Descripción de la inversión y emisor	Divisa	Periodo actual		Periodo anterior	
		Valor de mercado	%	Valor de mercado	%
CA16387P1036 - ACCIONES CHE-U CN Chemtrade Logistics Income Fun	CAD	40	1,21		
PTGNV0AM0001 - ACCIONES 1885874D PL Greenvolt-Energias Renovaveis	EUR	28	0,84		
BMG210901242 - ACCIONES 855 HK China Water Affairs Group Ltd	HKD	33	0,99		
NO0010713936 - ACCIONES ZAPME NO Zaptec AS/Norway	NOK	49	1,49		
SE0010985028 - ACCIONES GREEN SS Green Landscaping Group AB	SEK	23	0,70		
CNE100001FR6 - ACCIONES 601012 CH LONGI	CNY	27	0,83		
GB00BD8DR117 - ACCIONES BIFF LN Biffa PLC	GBP	26	0,79		
CA36168Q1046 - ACCIONES GFL CN GFL Environmental Inc	USD	26	0,78		
NO0010890312 - ACCIONES AOWME NO Aker Offshore Wind AS	NOK	27	0,81		
NO0010890304 - ACCIONES ACCME NO Aker Carbon Capture AS	NOK	37	1,11		
HK0270001396 - ACCIONES 270 HK Guangdong Investment Ltd	HKD	25	0,74		
CA5503721063 - ACCIONES LUN CN Lundin Mining Corp	SEK	52	1,56		
US30057T1051 - ACCIONES AQUA US Evoqua Water Technologies Corp	USD	26	0,79		
US91734M1036 - ACCIONES ECOL US US Ecology Inc	USD	35	1,05		
FR0000039109 - ACCIONES SCHP FP Seche Environnement SA	EUR	44	1,34		
FR0013447729 - ACCIONES VRLA FP Verallia SA	EUR	75	2,26		
NO0010081235 - ACCIONES NEL NO NEL ASA	NOK	41	1,23		
IE00BZ12WP82 - ACCIONES LIN US Linde PLC	USD	28	0,83		
US98138J2069 - ACCIONES WKHS US Workhorse Group Inc	USD	19	0,57		
CA67077M1086 - ACCIONES NTR CN Nutrien Ltd	USD	30	0,90		
LU1704650164 - ACCIONES BEFESA SA	EUR	30	0,91		
US98978V1035 - ACCIONES ZTS US Zoetis Inc	USD	54	1,63		
US98419M1009 - ACCIONES XYL US Xylem Inc/NY	USD	25	0,75		
US94106L1098 - ACCIONES WM US Waste Management Inc	USD	40	1,20		
US72919P2020 - ACCIONES PLUG US Plug Power Inc	USD	54	1,62		
US67066G1040 - ACCIONES NVDIA US NVIDIA CORP	USD	42	1,26		
US65339F1012 - ACCIONES NEE US NextEra Energy Inc	USD	56	1,70		
US4052171000 - ACCIONES HAIN US Hain Celestial Group Inc/The	USD	81	2,45		
US3364331070 - ACCIONES FSLR US First Solar Inc	USD	21	0,64		
US2788651006 - ACCIONES ECL US Ecolab Inc	USD	26	0,79		
US2441991054 - ACCIONES DE US Deere & Co	USD	26	0,77		
US2310211063 - ACCIONES CMI US Cummins Inc	USD	25	0,76		
US2058871029 - ACCIONES CAG US CONAGRA BRANDS INC	USD	28	0,86		
US1844961078 - ACCIONES CLH US Clean Harbors Inc	USD	71	2,13		
US1307881029 - ACCIONES CWT US California Water Service Group	USD	28	0,86		
US0304201033 - ACCIONES AWK US American Water Works Co Inc	USD	57	1,72		
US0091581068 - ACCIONES APD US AIR PRODUCTS & CHEMICALS	USD	27	0,81		
PTCOR0AE0006 - ACCIONES COR PL Corticeira Amorim SGPS SA	EUR	75	2,26		
NO0010310956 - ACCIONES SALM NO Salmar ASA	NOK	57	1,73		
NO0005668905 - ACCIONES TOM NO Tomra Systems ASA	NOK	28	0,84		
NL0010583399 - ACCIONES CRBN NA Corbion NV	EUR	65	1,95		
NL0010273215 - ACCIONES ASML NA ASML HOLDING NV	EUR	47	1,40		
NL0000226223 - ACCIONES STM IM STMicroelectronics NV	EUR	26	0,79		
NL0000009827 - ACCIONES DSM NA Koninklijke DSM NV	EUR	40	1,21		
JP3358000002 - ACCIONES 7309 JP Shimano Inc	JPY	24	0,71		
IE0004906560 - ACCIONES KYG ID Kerry Group PLC	EUR	41	1,22		
IE00B1RR8406 - ACCIONES SKG ID Smurfit Kappa Group PLC	GBP	52	1,58		
IE00BLS09M33 - ACCIONES PNR US Pentair PLC	USD	25	0,74		
GB00B1FH8J72 - ACCIONES SVT LN Severn Trent PLC	GBP	27	0,82		
GB00B0130H42 - ACCIONES ITM LN ITM Power PLC	GBP	24	0,72		
FR0000124141 - ACCIONES VIE FP VEOLIA ENVIRONNEMENT SA	EUR	81	2,45		
FR0000120073 - ACCIONES AI FP Air Liquide SA	EUR	27	0,80		
FO0000000179 - ACCIONES BAKKA NO Bakkafrøst P/F	NOK	99	2,98		
FI0009005987 - ACCIONES UPM FH UPM-KYMMENE OYJ	EUR	27	0,82		
FI0009005961 - ACCIONES STERV FH STORA ENSO OYJ	EUR	28	0,85		
DE0006231004 - ACCIONES IFX GR INFINEON TECHNOLOGIES AG	EUR	27	0,80		
CA94106B1013 - ACCIONES WCN CN Waste Connections Inc	USD	54	1,62		
CA0585861085 - ACCIONES BLDP CN Ballard Power Systems Inc	USD	64	1,94		
GB0000456144 - ACCIONES ANTO LN Antofagasta PLC	GBP	71	2,15		
FR0010208488 - ACCIONES ENGI FP ENGIE SA	EUR	79	2,39		
FR0000121972 - ACCIONES SU FP SCHNEIDER ELECTRIC SE	EUR	29	0,87		
DE0007037129 - ACCIONES RWE GR RWE AG	EUR	28	0,85		
DE000ENAG999 - ACCIONES EOAN GR E.ON SE	EUR	30	0,89		
TOTAL RV COTIZADA		2.603	78,38		
TOTAL RV NO COTIZADA		0	0,00		
TOTAL RV PENDIENTE ADMISIÓN A COTIZACIÓN		0	0,00		
TOTAL RENTA VARIABLE		2.603	78,38		
TOTAL IIC		0	0,00		
TOTAL DEPÓSITOS		0	0,00		
TOTAL ENTIDADES DE CAPITAL RIESGO + otros		0	0,00		
TOTAL INVERSIONES FINANCIERAS EXTERIOR		2.603	78,38		
TOTAL INVERSIONES FINANCIERAS		3.009	90,60		

Notas: El período se refiere al final del trimestre o semestre, según sea el caso.

Los productos estructurados suponen un 0,00% de la cartera de inversiones financieras del fondo o compartimento.

11. Información sobre la política de remuneración

Renta 4 Gestora SGIIC, S.A. dispone de una política de remuneración que es de aplicación a todos sus empleados, política acorde y compatible con el perfil de riesgo, los estatutos y normas de las IIC que gestiona, así como con la estrategia, objetivos y valores de Renta 4 Gestora SGIIC, S.A, que a su vez se encuentra alineada con los principios de la política de remuneración del Grupo Renta 4, siendo revisada al menos una vez al año.

En este sentido, cabe destacar entre otros aspectos, que las retribuciones se deben adecuar a las condiciones del mercado de las Instituciones de Inversión Colectiva equiparables por razón de su tamaño, procurando ajustarse a criterios de moderación y acordes con los resultados de la Sociedad.

En la remuneración total, los componentes fijos y los componentes variables estarán debidamente equilibrados; el componente fijo constituirá una parte suficientemente elevada de la remuneración total de cada empleado, de modo que la política sobre los componentes variables de dicha remuneración pueda ser plenamente flexible, hasta tal punto que sea posible no pagar remuneración variable alguna.

Dicha remuneración variable se calculará en base a una evaluación global, en la que se podrán combinar los resultados del desempeño individual, los de la unidad de negocio y/o las IIC afectas, así como resultados globales de la SGIIC y en la evaluación de los resultados individuales se atenderá tanto a criterios financieros, como no financieros, no existiendo objetivos ligados a la comisión de gestión variable de las IIC. La evaluación de los resultados de manera general se llevará a cabo en un marco plurianual, para garantizar que el proceso de evaluación se base en los resultados a largo plazo.

Para los miembros del colectivo identificado, cuya actividad puede tener una incidencia significativa sobre el perfil de riesgo de las IICs, se prevé adicionalmente que un porcentaje de la remuneración variable pueda abonarse mediante la entrega de instrumentos de capital de la sociedad matriz del Grupo, y cuyo pago podrá estar parcialmente diferido en un marco plurianual, favoreciendo de esta manera su alineación con la estrategia de la Entidad y la adecuada gestión del negocio a largo plazo, sin que en ningún caso supere la retribución variable el 100% de la retribución fija.

Esta política completa se encuentra en <http://www.renta4gestora.com>

La remuneración total que Renta 4 Gestora SGIIC, S.A. ha abonado durante el ejercicio 2021 a su personal ha sido; la remuneración fija del total de la plantilla ascendió a 3.296.806,14 euros, el importe total de la remuneración variable ascendió a 586.360,68 euros, de los cuales 495.522,41 euros se abonaron a 35 empleados en concepto de remuneración dineraria y 90.838,27 euros en instrumentos financieros a 7 empleados y las aportaciones a Planes de empleo ascendieron a 47.522,22 euros, siendo la plantilla de la Entidad a 31 de diciembre de 2021 de 76 empleados.

Dentro de dicha la remuneración total abonada por Renta 4 Gestora SGIIC, S.A. durante el 2021, cabe destacar que fue abonada a un empleado que ejerce funciones de alto cargo y cuya actuación tiene incidencia material en el perfil de riesgo de las IIC, la remuneración total de 213.173,94 euros, siendo 164.999,95 euros abonados en concepto de remuneración fija, 47.024,10 euros remuneración variable correspondiente a distintos ejercicios anteriores, siendo el 50% en remuneración dineraria y el otro 50% en instrumentos financieros y 1.149,90 euros fueron destinados a aportaciones a Planes de empleo.

Finalmente destacar que durante el 2021 no se han producido modificaciones reseñables en la Política de Remuneraciones de Renta 4 Gestora SGIIC.

12. Información sobre las operaciones de financiación de valores, reutilización de las garantías y swaps de rendimiento total (Reglamento UE 2015/2365)

Durante el período no se han realizado operaciones de adquisición temporal de activos (operaciones de simultáneas).