

**PERSEO, FIL**  
Nº Registro CNMV: 106

**Informe** Semestral del Segundo Semestre 2025

**Gestora:** ANDBANK WEALTH MANAGEMENT, SGIIC, S.A.U. **Depositorio:** BANCO INVERSIS, S.A. **Auditor:** Deloitte, S.L.  
**Grupo Gestora:** ANDBANK **Grupo Depositorio:** BANCA MARCH **Rating Depositorio:** ND

El presente informe, junto con los últimos informes periódicos, se encuentran disponibles por medios telemáticos en [www.inversis.es](http://www.inversis.es).

La Entidad Gestora atenderá las consultas de los clientes, relacionadas con las IIC gestionadas en:

**Dirección**

CL. Serrano, 37  
28001 - Madrid

**Correo Electrónico**

[info.spain@andbank.com](mailto:info.spain@andbank.com)

Asimismo cuenta con un departamento o servicio de atención al cliente encargado de resolver las quejas y reclamaciones. La CNMV también pone a su disposición la Oficina de Atención al Inversor (902 149 200, e-mail: [inversores@cnmv.es](mailto:inversores@cnmv.es)).

**INFORMACIÓN FONDO**

Fecha de registro: 20/01/2023

**1. Política de inversión y divisa de denominación**

**Categoría**

Tipo de fondo: Fondo de Inversión Libre Vocación inversora: 45 Perfil de Riesgo: 4 en una escala de 1 a 7

**Descripción general**

Política de inversión: El fondo se gestionará con una volatilidad máxima del 8% anual.

Se invertirá de forma directa o indirecta un 5-100% de la exposición total en renta fija cotizada y/o un máximo del 95% en renta variable cotizada. El FIL invertirá un 0-100% del patrimonio en IIC armonizadas y no armonizadas, pertenecientes o no al grupo de la Gestora incluyendo un 20%-60% en IIC de gestión alternativa, IICIL, IICIICIL, entidades de capital riesgo (máximo 25%) y fondos inmobiliarios (máximo 8%).

Se invertirá en un número de IIC entre 10 y 50 (máximo 15% del patrimonio en una misma IIC).

Tanto en la inversión directa como indirecta, no hay predeterminación ni límites máximos en la distribución de activos por tipo de emisor (público/privado), rating de emisión/emisor (pudiendo invertir hasta un 100% de la exposición total en renta fija de baja calidad crediticia), duración, capitalización bursátil, divisa, sector económico, ni países. Los emisores y mercados serán OCDE o emergentes, sin limitación. La inversión en renta fija de baja calidad crediticia y en renta variable de baja capitalización puede influir negativamente en la liquidez del fondo.

El riesgo divisa oscilará entre el 0-100% de la exposición total.

**Operativa en instrumentos derivados**

Una información más detallada sobre la política de inversión del Fondo se puede encontrar en su folleto informativo.

<b>Divisa de denominación</b> <b>EUR</b>
--

## 2. Datos económicos

### 2.1.b) Datos generales.

Cuando no exista información disponible las correspondientes celdas aparecerán en blanco

	Período actual
Nº de participaciones	643.234,11
Nº de partícipes	32
Beneficios brutos distribuidos por participación (EUR)	0,00
Inversión mínima (EUR)	100000

Fecha	Patrimonio fin de periodo (miles de EUR)	Valor liquidativo definitivo
Periodo del informe	7.156	
Diciembre 2024	5.970	10,5127
Diciembre 2023	4.393	10,1010
Diciembre 2022		

Notas: En el caso de IIC cuyo valor liquidativo no se determine diariamente, los datos se refieren al último disponible.

Valor liquidativo (EUR)	Fecha	Importe	Estimación que se realizó
Último estimado			
Último definitivo	2025-12-31	11.1254	

Notas: En el caso de IIC cuyo valor liquidativo no se determine diariamente, los datos se refieren al último disponible.

Comisiones aplicadas en el período, sobre patrimonio medio

	% efectivamente cobrado						Base de cálculo	Sistema de imputación
	Periodo			Acumulada				
	s/patrimonio	s/resultados	Total	s/patrimonio	s/resultados	Total		
Comisión de gestión	0,88	0,26	1,14	1,75	0,42	2,17	patrimonio	
Comisión de depositario			0,04			0,08	patrimonio	

## 2.2 Comportamiento

Cuando no exista información disponible las correspondientes celdas aparecerán en blanco

### A) Individual. Divisa EUR

#### Rentabilidad (% sin anualizar)

Acumulado 2025		Anual			
Con último VL estimado	Con último VL definitivo	2024	Año t-2	Año t-3	Año t-5
	5,83	4,08			

El último VL definitivo es de fecha: 31-12-2025

La periodicidad de cálculo del valor liquidativo es diaria

Recuerde que rentabilidades pasadas no presuponen rentabilidades futuras. Sólo se informa si se ha mantenido una política de inversión homogénea en el período.

Medidas de riesgo (%)	Acumulado 2025	Trimestral				Anual			
		Último trim (0)	Trim-1	Trim-2	Trim-3	2024	2023	Año t-3	Año t-5
Volatilidad(i) de:									
Valor liquidativo	3,80	2,64	2,34	5,85	3,43	3,10			
VaR histórico del valor liquidativo(ii)	1,63	1,63	1,73	1,85	1,79	1,57			
BENCHMARK PERSEO FIL	4,93	3,41	3,28	7,70	4,22	3,80			
VaR condicional del valor liquidativo(iii)	0,00	0,00	0,00	0,00	0,00	0,00	0,00		

(i) Volatilidad histórica: Indica el riesgo de un valor en un periodo, a mayor volatilidad mayor riesgo. A modo comparativo se ofrece la volatilidad de la Letra del Tesoro a 1 año o (del índice de referencia si existe en folleto). Sólo se informa de la volatilidad para los períodos con política de inversión homogénea.

(ii) VaR histórico del valor liquidativo: Indica lo máximo que se puede perder, con un nivel de confianza del 99%, en el plazo de 1 mes, si se repitiese el comportamiento de la IIC de los últimos 5 años. El dato es a finales del periodo de referencia.

(iii) VaR condicional del valor liquidativo: Indica la pérdida media esperada en el resto de los casos.

Gastos (% s/ patrimonio medio)	Acumulado 2025	Anual			
		2024	2023	Año t-3	Año t-5
Ratio total de gastos (iv)	2,42	5,12	2,35		

(iv) Incluye los gastos directos soportados en el periodo de referencia: comisión de gestión sobre patrimonio, comisión de depositario, auditoría, servicios bancarios (salvo gastos de financiación), y resto de gastos de gestión corriente, en términos de porcentaje sobre patrimonio medio del periodo. En el caso de fondos/compartimentos que invierten más de un 10% de su patrimonio en otras IIC se incluyen también los gastos soportados indirectamente, derivados de esas inversiones, que incluyen las comisiones de suscripción y de reembolso. Este ratio no incluye la comisión de gestión sobre resultados ni los costes de transacción por la compraventa de valores.

En el caso de inversiones en IIC que no calculan su ratio de gastos, éste se ha estimado para incorporarlo en el ratio de gastos.

### Evolución del valor liquidativo últimos 5 años

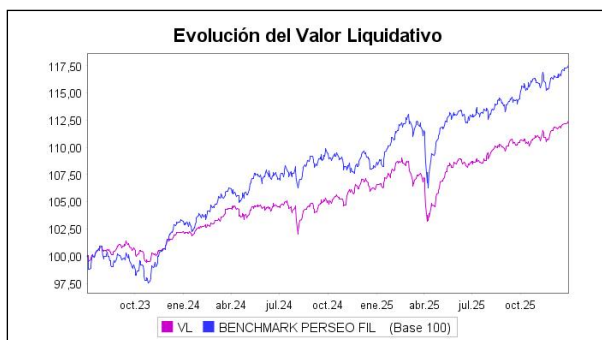

### Rentabilidad semestral de los últimos 5 años

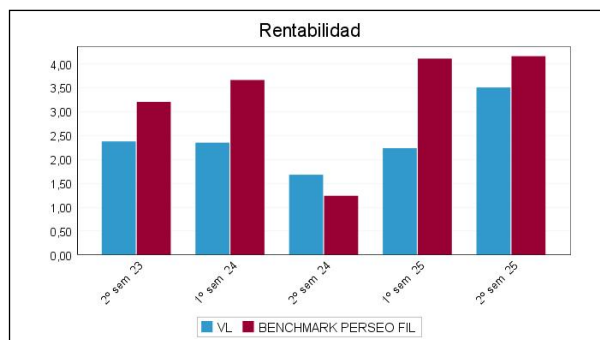

## 2.3 Distribución del patrimonio al cierre del período (Importes en miles de EUR)

Distribución del patrimonio	Fin periodo actual		Fin periodo anterior	
	Importe	% sobre patrimonio	Importe	% sobre patrimonio
(+) INVERSIONES FINANCIERAS	7.084	98,99	6.322	97,05
* Cartera interior	593	8,29	1.026	15,75
* Cartera exterior	6.491	90,71	5.297	81,32
* Intereses de la cartera de inversión	0	0,00	0	0,00
* Inversiones dudosas, morosas o en litigio	0	0,00	0	0,00
(+) LIQUIDEZ (TESORERÍA)	102	1,43	199	3,05
(+/-) RESTO	-29	-0,41	-7	-0,11
<b>TOTAL PATRIMONIO</b>	<b>7.156</b>	<b>100,00 %</b>	<b>6.514</b>	<b>100,00 %</b>

Notas:

El período se refiere al trimestre o semestre, según sea el caso.

Las inversiones financieras se informan a valor e estimado de realización.

## 2.4 Estado de variación patrimonial

	% sobre patrimonio medio			% variación respecto fin periodo anterior
	Variación del periodo actual	Variación del periodo anterior	Variación acumulada anual	
PATRIMONIO FIN PERIODO ANTERIOR (miles de EUR)	6.514	5.970	7.095	
± Suscripciones/ reembolsos (neto)	6,05	6,48	12,52	-0,83
- Beneficios brutos distribuidos	0,00	0,00	0,00	0,00
± Rendimientos netos	3,47	2,09	5,60	76,62
(+) Rendimientos de gestión	4,72	3,21	7,98	56,38
(-) Gastos repercutidos	1,25	1,13	2,39	17,82
- Comisión de gestión	1,14	1,02	2,17	18,50
- Gastos de financiación	0,00	0,00	0,00	0,00
- Otros gastos repercutidos	0,11	0,11	0,22	11,17
(+) Ingresos	0,00	0,01	0,00	-128,43
<b>PATRIMONIO FIN PERIODO ACTUAL (miles de EUR)</b>	<b>7.156</b>	<b>6.514</b>	<b>7.156</b>	

Nota: El período se refiere al trimestre o semestre, según sea el caso.

### 3. Inversiones financieras

No aplica

### 4. Hechos relevantes

	SI	NO
a. Suspensión temporal de suscripciones/reembolsos		X
b. Reanudación de suscripciones/reembolsos		X
c. Reembolso de patrimonio significativo		X
d. Endeudamiento superior al 5% del patrimonio		X
e. Sustitución de la sociedad gestora		X
f. Sustitución de la entidad depositaria		X
g. Cambio de control de la sociedad gestora		X
h. Cambio en elementos esenciales del folleto informativo		X
i. Autorización del proceso de fusión		X
j. Otros hechos relevantes	X	

### 5. Anexo explicativo de hechos relevantes

J
Eliminación/Reducción comisión gestión y/o depositario de IIC
Con fecha de efectos del día 1 de julio de 2025, la comisión de depositaria de la IIC pasará a ser de 0,07% anual sobre el patrimonio.
Reducción de la comisión de depositaria de la IIC

### 6. Operaciones vinculadas y otras informaciones

	SI	NO
a. Partícipes significativos en el patrimonio del fondo (porcentaje superior al 20%)		X
b. Modificaciones de escasa relevancia en el Reglamento		X
c. Gestora y el depositario son del mismo grupo (según artículo 4 de la LMV)		X
d. Se han realizado operaciones de adquisición y venta de valores en los que el depositario ha actuado como vendedor o comprador, respectivamente	X	
e. Se han adquirido valores o instrumentos financieros emitidos o avalados por alguna entidad del grupo de la gestora o depositario, o alguno de éstos ha actuado de colocador, asegurador, director o asesor o se han prestado valores a entidades vinculadas.		X
f. Se han adquirido valores o instrumentos financieros cuya contrapartida ha sido una entidad del grupo de la gestora o depositario u otra IIC gestionada por la misma gestora u otra gestora del grupo.	X	
g. Se han percibido ingresos por entidades del grupo de la gestora que tienen como origen comisiones o gastos satisfechos por la IIC.		X
h. Diferencias superiores al 10% entre valor liquidativo estimado y el definitivo a la misma fecha		X
i. Se ha ejercido el derecho de disposición sobre garantías otorgadas (sólo aplicable a FIL)		X
j. Otras informaciones u operaciones vinculadas	X	

	Al final del periodo
k. % endeudamiento medio del periodo	0,00
l. % patrimonio afectado por operaciones estructuradas de terceros en las que la IIC actúe como subyacente.	0,00
m. % patrimonio vinculado a posiciones propias del personal de la sociedad gestora o de los promotores	0,00

## 7. Anexo explicativo sobre operaciones vinculadas y otras informaciones

D) Durante el periodo se han realizado operaciones simultaneas con el depositario, de compra por 27.607.566,44 euros (409,29% del patrimonio medio del periodo) y vencimiento de 27.660.043,72 euros (410,07% del patrimonio medio del periodo).

F) Parts. Astra Brightgate BH 5Y Bond A por un importe de 420.000,06 euros que ha supuesto un 6,23% sobre el patrimonio.

J) Otras operaciones vinculadas:

1.- Remuneración de las cuentas corrientes de la IIC con Inversis Banco SA ha sido del STR -0,75%, suponiendo en el periodo 637,13 euros por saldos acreedores y deudores.

2.- Parts.Hamco Clase I (ES0141116014) en media en el periodo de 349.273,70 euros, fondo gestionado la gestora. Suponiendo una comisión indirecta total durante el periodo 760,75 euros.

Anexo: La Entidad Gestora puede realizar por cuenta de la IIC operaciones vinculadas de las previstas en el artículo 67 de la LIIC y artículo 145 del Real Decreto 1082/2012, de 13 de julio, por el que se aprueba el Reglamento de desarrollo de la Ley 35/2003, de 4 de noviembre, de instituciones de inversión colectiva. De esto modo se han adoptado procedimientos, para evitar conflictos de interés y poder asegurar que las operaciones vinculadas se realizan en interés exclusivo de la IIC y a precios o en condiciones iguales o mejores que las de mercado. La Gestora cuenta con un procedimiento de autorización simplificado de otras operaciones vinculadas repetitivas o de escasa relevancia como pudiera ser las realizadas con el depositario (remuneración de la cuenta corriente, comisiones de liquidación) entre otras.

## 8. Información y advertencias a instancia de la CNMV

No aplicable.
---------------

## 9. Anexo explicativo del informe periódico

### 1. SITUACION DE LOS MERCADOS Y EVOLUCIÓN DEL FONDO.

#### a) Visión de la gestora/sociedad sobre la situación de los mercados.

El año 2025 cierra un segundo semestre de claro apetito por el riesgo. Si el primer cuatrimestre fue el de las dudas del impacto de la aplicación de las políticas de la nueva administración Trump con un punto álgido alrededor del denominado día de la liberación, desde entonces las dinámicas para los mercados han sido muy favorables pese al ruido geopolítico (Irán-Israel, Venezuela, Ucrania-Rusia, Taiwán, Groenlandia, los ataques a la Reserva Federal, la inestabilidad política en Francia, ...). El ciclo favorable para los activos de riesgo que se inició en octubre de 2022 sigue empujando con fuerza y dibujando un escenario macroeconómico que de partida es moderadamente benigno de cara al próximo año.

A lo largo de 2025 EE.UU. se recuperó de un primer trimestre de mayor debilidad en el que el PIB caía un -0,6% QoQ anualizado – SAAR con dos trimestres consecutivos de mayor fortaleza: + 3,8% y +4,3% QoQ anualizados que permiten a los analistas vislumbrar un crecimiento total interanual para 2025 ligeramente superior al 2,0% frente al 2,8% del año anterior. Hay que señalar dentro de los diversos componentes la fortaleza del ciclo de inversión alrededor de la IA y las ganancias de productividad, que han más que compensado las dudas de un consumo que ha visto como pese al aumento de los salarios (+3,8%) se ha visto presionado por una creación de empleo tibia (media de Non farm payrolls de 50.000 nuevos empleos mensuales), una confianza del consumidor en mínimos históricos y unas tasas de ahorro del 4,0% que caen ligeramente por debajo de la media pre-COVID 19 (5-7%).

Los precios por su parte continuaron su ligera desaceleración si bien siguen manteniéndose por encima del objetivo de largo plazo del FOMC: +2,8% YoY tanto en tasa general como subyacente. El impacto arancelario de los precios parece haber sido menor al estimado por los diferentes organismos internacionales permitiendo a la Reserva Federal ejecutar hasta tres bajadas de tipos de interés desde la reunión de septiembre a razón de 25 p.b. en cada una de ellas llevando el corredor de tipos a niveles sólo ligeramente restrictivos: 3,75% - 3,50%. Los niveles de precios no impidieron aplicar lo que el mercado ha dado en llamar “bajadas preventivas” ante el escenario de ligero deterioro de la creación de empleo.

Las cifras de déficit por cuenta corriente (-4,0%), de déficit público (-6,0% estimado 2025) y un nivel de deuda que supera el 102% siguen siendo lastres de largo plazo para las expectativas de un dólar que perdió valor en 2025 frente a la mayoría de las divisas.

La acción del ejecutivo estadounidense se ha visto centrada en la acción de una política comercial agresiva que ha llevado el arancel efectivo a niveles de entre el 15% y el 20% para tratar de corregir precisamente un déficit comercial desmesurado y continuado. Su efecto recaudatorio, estimado en más de 200.000 M de USD este 2025, permite una mejora marginal de las cuentas públicas y que la aceptación de la transformación en permanente de los recortes fiscales de la norma OBBBA acabe por no afectar de forma exagerada a la sostenibilidad de la trayectoria de la deuda (>130% PIB en 10 años según la CBO). Las otras dos grandes acciones han venido de la mano de la política de expulsión de inmigrantes y de los avances hacia un mayor nivel de desregulación bancaria.

La Eurozona confirmó su momentum. El PIB crecerá finalmente este año el 1,4% desde el 0,9% anterior con una mejora sobre todo de las cifras en Alemania (de -0,5% YoY a +0,3% con un consumo que por fin superará el +1,0%). El impulso fiscal del nuevo gobierno asociado a un mayor gasto en defensa e infraestructuras, una mejora de la confianza de empresarios y consumidores, las elevadas tasas de ahorro (15% vs promedio pre-COVID del 12,4%) y un coste de la energía que se modera sientan las bases para una mejora con riesgo de sorpresa al alza en 2026.

En este entorno, donde además la disciplina fiscal ha sido aceptable (3% de déficit estimado para la Eurozona), el BCE ha podido bajar cuatro veces los tipos de referencia para dejar el corredor repo-depo en el 2,15% - 2,0%, señalando de forma repetida que los precios están controlados (IPC 2,1%) y que “están cómodos” dando por concluido el ciclo de bajadas.

El tercer gran bloque económico y geopolítico, China, siguió dando muestras de cierta debilidad. Parece que el PIB crecerá

este 2025 cerca del 4,9% frente al 5,0% del año anterior si bien combina dos realidades: la de una economía digital que funciona empresarialmente muy bien y la de un sector inmobiliario – financiero que aún no ha digerido los efectos del pinchazo de la burbuja. El país sigue con un nivel de precios que raya la deflación (IPC cercano a 0%) en tanto que las medidas públicas parecen de alcance limitado. Uno de los elementos que más dudas concita sigue siendo el elevado endeudamiento total de la economía del país (público y privado).

Finalmente, hay que mencionar la llegada al ámbito ejecutivo en Japón de una nueva primera ministra, Sanae Takaichi, que llega con la idea de aplicar una política económica de transformación (un segundo abenomics), expansión fiscal, políticas conservadoras, preocupación por la inversión en defensa y tecnología. Su irrupción ha coincidido con un Japón que despierta empresarialmente y en el que la estructura de la curva de tipos de interés se normaliza en un entorno de repunte de la inflación. Su elevada deuda pública (215% sobre PIB) contrasta con el superávit por cuenta corriente (4,8%) de la nación nipona.

En este periodo la renta fija en euros ha ofrecido retornos positivos moderados (Euro Aggregate +1,25%, Pan-European High Yield +4,86%). Los índices americanos han subido mucho más (US Aggregate +7,30%), si bien el cruce EURUSD en el período se ha llevado toda la rentabilidad por delante ya que la divisa común se ha revalorizado más de un 13,4% en este tiempo. En Europa de nuevo la duración restó valor en los tramos ultralargos (+10 años de duración) y aportó sólo de forma moderada en el tramo 7-10 años (+1,8%).

Los diferenciales de crédito siguen cerca de mínimos anuales como reflejo de la confianza de los mercados en la marcha de la economía. Así en Europa el diferencial en grado de inversión se mueve por debajo de los 50 p.b. cuando con la volatilidad del día de la liberación llegó a tocar los 85 p.b. Por su parte el grado especulativo replica este mismo comportamiento: en la actualidad se sitúa claramente por debajo de los 250 p.b. aunque llegó a superar los 430 p.b.

En renta variable los índices americanos han ofrecido retornos positivos en moneda local habiendo alcanzado el S&P 500 un retorno del 16,39% hasta los 6.845,5 en el que las 7 magníficas ha sido protagonistas subiendo un +24,9%. El Nasdaq 100 por su parte hizo un +20,17%. En este contexto, los valores de pequeña capitalización se quedaron algo rezagados subiendo el Russell 2000 un +11,29%.

Entre los valores más destacados merece la pena señalar los casos de Micron Technology (+240%), Intel (+84%) o Alphabet (+66%). Pesaron en el lado negativo valores como United Healthcare (-33%) o Moderna Inc. (-29%).

Por su parte, en Europa el Eurostoxx 50 ha acabado subiendo un +18,34%. Y ahí fueron protagonistas en positivo el DAX +23,0 y, sin ningún tipo de dudas el IBEX 35 +49,3%. En el primer caso aupado por el cambio de orientación fiscal de su política. En el segundo caso como resultado de la especial composición del índice selectivo de España que, en términos relativos presenta una menor exposición a los sectores más afectados por la guerra arancelaria y una mayor exposición al sector bancario.

En cuanto a valores en Europa, los bancos han llevado la voz cantante con revalorizaciones extraordinarias ante el final de las bajadas de tipos, el empinamiento de la pendiente de la curva de tipos y las mejores expectativas para financiar el desarrollo de la actividad, con especial mención a la industria de defensa. Santander (+132%), Unicredit (+94%) y BBVA (+125%) coparon las primeras tres plazas de rendimiento dentro de EuroStoxx 50. En el otro extremo de la lista el lujo, el consumo discrecional y los automóviles: Wolters Kluvert (-44%), Stellantis (-27%), Kering (-23%) y adidas (-28%).

En el ámbito de las materias primas, hay que mencionar el comportamiento de dos de ellas: oro y petróleo. El primero se mueve en máximos históricos alcanzando una revalorización de 64,6% en USD reflejando la menor apetencia por activos americanos (¿fin del excepcionalismo?) y las dudas sobre el fiat money. Por su parte el crudo en su referencia Brent pierde en el año más de un 15,7% en USD, si bien se ha movido en un amplio rango: 59 USD / bbl – 83 USD / bbl como resultado de la conjunción de diversos factores. El mayor repunte se vivió de la mano del enfrentamiento Irán – Israel, si bien cerrando el año el crudo parece haberse estabilizado en el rango 65 USD / bbl pese a las noticias sobre Venezuela. El Gas Natural, tan relevante para Europa, ha tenido una caída aún más acusada quedándose por debajo de los 30 € / MWh, lo que supone una caída en el año del 43%.

#### b) Decisiones generales de inversión adoptadas

Perseo FIL es un fondo de Inversión Libre que fue dado de alta en el registro oficial de la CNMV el 20 de enero de 2023. El objetivo del fondo busca preservar capital y conseguir rendimientos absolutos a largo plazo con una baja correlación con

los mercados de renta variable y renta fija. Para ello, el FIL va a invertir en IICs combinando, con un alto grado de diversificación, la inversión en IIC tradicionales, principalmente de gestión alternativa, y en IICIL e IICIICIL. También podrá invertir en activos individuales tanto de renta variable (acciones) como de renta fija (bonos obligaciones...) así como en ETFs y futuros financieros.

En el comienzo del segundo semestre de 2025, a 30 de junio de 2025 el Patrimonio ascendía a 6,5 millones de euros y la composición de la cartera estaba distribuida de la siguiente manera:

- 21% activos de renta fija.
- 24% activos de renta variable.
- 41% inversiones alternativas.
- 14% permanecía todavía en liquidez.

La distribución de la inversión estaba estructurada mediante 19 fondos de inversión. Dentro del 14% de liquidez también había un fondo de liquidez cuyo objetivo se fija en obtener rendimientos positivos de la liquidez.

El objetivo del segundo semestre de 2025, al igual que el primer trimestre, ha sido seguir construyendo la cartera en base a la política de inversión a largo plazo del fondo. Dicha construcción se ha ido realizando según han ido entrando nuevas aportaciones de clientes. Durante el segundo semestre de 2025, se ha continuado con la política de análisis constante de nuevas oportunidades de inversión para ir fortaleciendo la cartera, así como ir dotando a PERSEO FIL de una mayor eficiencia, sustituyendo activos que ya habían cumplido su cometido o que habían perdido eficiencia por otros que dotaran a la cartera de un mayor potencial de generación de rendimientos ajustados al riesgo.

c) Índice de referencia.

No tiene índice de referencia. La rentabilidad acumulada en el semestre de la letra del Tesoro a 1 año es del -0,07% frente al 3,51% de rentabilidad de la IIC.

d) Evolución del Patrimonio, participes, rentabilidad y gastos del Fondo.

En el semestre el patrimonio ha subido un 9,86% y el número de partícipes ha subido un 18,52%. Durante el semestre la IIC ha obtenido una rentabilidad positiva del 3,51% y ha soportado unos gastos de 1,21% sobre el patrimonio medio de los cuales el 0,26% corresponden a gastos indirectos. La comisión de gestión sobre resultados al final del semestre es de 0,41% sobre el patrimonio medio. La rentabilidad anual de la IIC ha sido de un 5,83% siendo los gastos anuales de un 2,42%.

e) Rendimiento del fondo en comparación con el resto de fondos de la gestora.

Durante el semestre analizado la rentabilidad media de los fondos de la misma categoría gestionados por la entidad gestora ha sido de 15,41%.

## 2. INFORMACION SOBRE LAS INVERSIONES.

a) Inversiones concretas realizadas durante el periodo.

Durante el tercer trimestre de 2025, se produjo un cambio en el perfil inversor de la renta fija. Se deshizo la mitad de la inversión en el fondo Lazard Euro Short Duration SRI IC para entrar en el fondo Sigma Investment - BrightGate Global Income Fund. El objetivo de esta operación fue el de incrementar la duración de la cartera de renta fija.

Durante el último trimestre del año 2025, se produjeron varias operaciones más. En primer lugar, se redujo algo la exposición al fondo Wellington Strategic European Equity Fund I EUR con el objetivo de nivelar la renta variable Europa dentro del Equity global. En la última parte del año se tomó una decisión importante en cuanto a la cartera de renta fija. Se salió de activos de renta fija más tradicionales como el fondo Algebris Global Credit para entrar tanto en activos que tuvieran exposición a ABSs así como la entrada en fondos que tuvieran exposición a CAT Bonds. El objetivo de este movimiento estratégico fue buscar una cartera más diversificada que nos acercara más a nuestro objetivo de retorno absoluto.

Los top contribuidores a la rentabilidad son H20 VIVACE FCP con un + 0,67% el WELL STRAT EUR EQ con un +0,48% y el SCHRODERS INT SEL FR con un +0,46%.

No hay detractores de rentabilidad para este periodo.

b) Operativa de préstamo de valores.

No aplicable

c) Operativa en derivados y adquisición temporal de activos.

La IIC aplica la metodología del compromiso para calcular la exposición total al riesgo de mercado. Dentro de este cálculo no se consideran las operaciones a plazo que correspondan a la operativa habitual de contado del mercado en el que se realicen, aquellas en las que el diferimiento de la adquisición sea forzoso, las permutas de retorno total, ni las estrategias de gestión con derivados en las que no se genere una exposición adicional. Las operativas anteriormente descritas pueden comportar riesgos de mercado y contrapartida.

Durante el semestre de referencia, la IIC no ha operado con instrumentos derivados.

El apalancamiento medio durante el semestre ha sido de 78,8% debido a inversiones en otras IIC

d) Otra información sobre inversiones.

En el apartado de inversión en otras IIC, se utiliza criterios de selección tanto cuantitativos como cualitativos, centrándose en fondos con suficiente historia para poder analizar su comportamiento en diferentes situaciones de mercado. Las políticas de gestión de los fondos comprados deben ser coherentes con la estrategia de cada una de las instituciones.

Al final del semestre el porcentaje sobre el patrimonio en IIC es de un 96,19% y las posiciones más significativas son: Parts. HELIUM FUND-HELIUM SEL-S EUR (7,09%), Accs. AQR SYS TOT RT UCITS-IAEFTEA (6,45%), y Parts. Astra Brightgate BH 5Y Bond A (5,87%).

La rentabilidad media de la liquidez anualizada en el periodo ha sido de un 0%.

En la IIC no hay activos en situación morosa, dudosa o en litigio.

No existen activos que pertenezcan al artículo 48.1 j) del RD 1082/2012.

### 3. EVOLUCION DEL OBJETIVO CONCRETO DE RENTABILIDAD

No aplicable

### 4. RIESGO ASUMIDO POR EL FONDO.

La volatilidad es una medida de riesgo que mide cómo la rentabilidad del fondo se ha desviado de su media histórica. Una desviación alta significa que las rentabilidades del fondo han experimentado en el pasado fuertes variaciones, mientras que una desviación baja indica que esas rentabilidades han sido mucho más estables en el tiempo. La IIC tiene recogido en su folleto un límite por volatilidad máxima anualizada del 8%. La volatilidad del fondo en el periodo ha sido del 3,8% (anualizada), mientras que la del Ibex 35 ha sido del 16,21% y la de la Letra del Tesoro a un año ha sido de 0,52%, debido a que ha mantenido activos de menor riesgo que el IBEX. El VaR histórico es una medida que asume que el pasado se repetirá en el futuro e indica lo máximo que se podría perder, con un nivel de confianza del 99% en un plazo de un mes, teniendo en cuenta los activos que componen la cartera en un momento determinado. El VaR histórico al final del periodo del fondo ha sido del 1,63%.

### 5. EJERCICIO DERECHOS POLITICOS.

En línea con nuestra adhesión a los Principios de Inversión Responsable de Naciones Unidas (UNPRI), Andbank Wealth Management, S.G.I.I.C., S.A.U. ejerce el derecho de voto basándose en la evaluación del rendimiento a medio y largo plazo de la sociedad en la que invierte, teniendo en cuenta cuestiones medioambientales (cambio climático y la mitigación del mismo, uso eficiente y sostenible de los recursos, biodiversidad, reciclaje y economía circular), sociales (desarrollo del capital humano, igualdad de género, salud y seguridad laboral, responsabilidad y seguridad del producto y protección del consumidor), y de gobernanza (estructura accionarial, independencia y experiencia del Consejo, auditoría, política de remuneraciones, transparencia). Un mayor grado de detalle puede encontrarse en nuestra Política de Voto

([https://www.andbank.es/wp-content/uploads/2025/07/AWM-POL-Proxy-Voting\\_v-1.4\\_jun-2025.pdf](https://www.andbank.es/wp-content/uploads/2025/07/AWM-POL-Proxy-Voting_v-1.4_jun-2025.pdf)).

Nuestras decisiones de voto durante el ejercicio 2025 se han tomado teniendo en cuenta el análisis y los informes de voto de Alembeeks, empresa especializada en gobierno corporativo y asesoramiento al voto en juntas de accionistas. Andbank Wealth Management, S.G.I.I.C., S.A.U. utiliza este proveedor con el objetivo de aumentar nuestra capacidad de análisis sobre los aspectos concretos que se votan en las juntas de accionistas en materia ambiental, social y de gobierno corporativo (ESG). En todo momento, es nuestro Comité de Inversión Responsable quien tiene la capacidad de tomar las decisiones de voto y lo hace en función de los principios generales y criterios definidos en nuestra Política de Voto.

Andbank Wealth Management, S.G.I.I.C., S.A.U., ejerce los derechos de asistencia y voto en las Juntas Generales de las sociedades españolas, en las que sus IIC bajo gestión tienen con más de un año de antigüedad, una participación superior al 1% del capital social.

#### 6. INFORMACION Y ADVERTENCIAS CNMV.

No aplicable

#### 7. ENTIDADES BENEFICIARIAS DEL FONDO SOLIDARIO E IMPORTE CEDIDO A LAS MISMAS.

No aplicable

#### 8. COSTES DERIVADOS DEL SERVICIO DE ANALISIS.

Durante el año se han producido costes derivados del servicio de análisis, suponiendo un 0,006% sobre el patrimonio medio anual. Los proveedores de estos servicios han sido Kepler, UBS, Morgan Stanley, JP Morgan, MSCI, AFI, Glass Lewis, Citigroup, Santander, Goldman Sachs, Arcano y Tegus. El presupuesto asignado para el servicio de análisis para el año 2026 se estima en un 0,006% sobre el patrimonio de cierre de año y los proveedores seleccionados para este año son Kepler, UBS, Morgan Stanley, JP Morgan, MSCI, AFI, Exane BNP, Citigroup, Goldman Sachs, Arcano y Tegus.

#### 9. COMPARTIMENTOS DE PROPOSITO ESPECIAL (SIDE POCKETS).

No aplicable

#### 10. PERSPECTIVAS DE MERCADO Y ACTUACION PREVISIBLE DEL FONDO.

Nuestra visión para el año 2026 estará basada en la búsqueda de rentabilidad ajustada al riesgo de mercado. Durante el año 2025, se han producido momentos de volatilidad, si bien el año ha sido muy positivo para la renta variable, especialmente europea. En lo que respecta a la renta fija, ha sido un año bastante flojo, con la devaluación del dólar como principal motor de los activos de renta fija internacional. Nuestra prioridad para 2026, será una vez más aportar rendimientos positivos a los clientes independientemente de la evolución de los mercados, por lo que estaremos especialmente pendientes de los riesgos que puedan ir apareciendo, así como de nuevas oportunidades que aporten alfa a nuestra cartera.

Estimamos que en el primer semestre de 2026 continuará el flujo de nuevas suscripciones a PERSEO FIL. También esperamos que, tras meses de análisis y valoración de distintos vehículos, de cara al primer trimestre del año, por fin, podamos dar entrada a activos de Private Equity, para adecuar la composición de la cartera a la naturaleza de PERSEO FIL. La entrada en inversiones en Private Equity se ha demorado en exceso por la naturaleza propia de esta tipología de activos, pero nos sigue pareciendo un activo clave que aporta descorrelación a la cartera de PERSEO y tras muchas demoras, esperamos que puedan entrar en cartera en el primer trimestre de 2026.

### 10. Información sobre la política de remuneración

Criterios:

Los criterios recogidos en la Política Retributiva asociada al Riesgo del Grupo Andbank, aplicable a Andbank Wealth

Management, SGIIC, S.A.U., se condicionan tanto a los resultados financieros del grupo como al comportamiento concreto de los empleados de acuerdo con las estándares y principios de conducta definidos por el Grupo. En concreto se toman 17 en consideración los siguientes parámetros:

Cuantitativos:

- Resultados del Grupo Andbank
- Resultados de Andbank en España
- Resultados de la Gestora
- Resultados de cada Departamento
- Resultados concretos de cada empleado

Cualitativos:

- Cumplimiento de las normas de conducta
- Informes de los Departamentos de Compliance, RRHH u otros departamentos de control interno.
- Mantenimiento de clientes
- Reclamaciones de clientes
- Liderazgo y gestión de equipos
- Cursos de formación
- Sanciones del regulador

La remuneración total abonada por la Gestora asciende a 5.426.430,34 euros: 4.328.270,53 euros de remuneración fija, 866.454,74 euros de remuneración variable y 231.705,07 euros de retribución en especie. Este dato agregado corresponde a la retribución recibida por 72 personas (de estos 49 recibieron remuneración variable).

La remuneración ligada a la comisión de gestión variable de las IIC gestionadas por la Gestora es de 28.270,50 euros, siendo dicha retribución recibida por 1 empleado.

La alta dirección está compuesta por un total de 8 (colectivo identificado) personas y reciben una remuneración fija de 798.731,68 euros, 31.583,35 euros en especie y 94.933,34 euros de remuneración variable.

El número de empleados cuya actuación puede tener una incidencia material en el perfil de riesgo de las IIC gestionadas por la Gestora es de 47 (gestores). La remuneración total abonada a estos empleados ha sido 3.807.211,42 euros en total. Su remuneración fija ha ascendido a 2.977.746,54 euros, la remuneración variable a 664.120,83 euros y la retribución en especie a 165.344,05 euros. El número de empleados con retribución variable con incidencia en el perfil de riesgo de la gestora son 33: 664.120,83 euros de remuneración variable, 2.406.755,50 euros de remuneración fija y 138.231,85 euros de retribución en especie.

## **11. Información sobre las operaciones de financiación de valores, reutilización de las garantías y swaps de rendimiento total (Reglamento UE 2015/2365)**

Durante el periodo se han realizado operaciones simultaneas con el depositario, de compra por 27.607.566,44 euros (409,29% del patrimonio medio del periodo) y vencimiento de 27.660.043,72 euros (410,07% del patrimonio medio del periodo).