

IF GLOBAL MANAGEMENT, FI

Nº Registro CNMV: 5278

Informe Semestral del Segundo Semestre 2018

Gestora: 1) INVERSIS GESTIÓN, S.A., SGIIC **Depositario:** BANCO INVERSIS, S.A. **Auditor:** DELOITTE, S.L.
Grupo Gestora: **Grupo Depositario:** BANCA MARCH **Rating Depositario:** ND

El presente informe, junto con los últimos informes periódicos, se encuentran disponibles por medios telemáticos en N/D.

La Entidad Gestora atenderá las consultas de los clientes, relacionadas con las IIC gestionadas en:

Dirección

AV. de la Hispanidad, 6
28042 - Madrid
91-4001700

Correo Electrónico

oscar.rodriguez@inversis.com

Asimismo cuenta con un departamento o servicio de atención al cliente encargado de resolver las quejas y reclamaciones. La CNMV también pone a su disposición la Oficina de Atención al Inversor (902 149 200, e-mail: inversores@cnmv.es).

INFORMACIÓN FONDO

Fecha de registro: 13/07/2018

1. Política de inversión y divisa de denominación

Categoría

Tipo de fondo:

Fondo que invierte mayoritariamente en otros fondos y/o sociedades

Vocación inversora: Global

Perfil de Riesgo: 5 en una escala de 1 a 7

Descripción general

Política de inversión: Se invertirá entre 50%-100% de su patrimonio en IIC financieras (activo apto), armonizadas o no (máximo 30% en no armonizadas) pertenecientes o no al grupo de la Gestora.

Se invertirá, directa o indirectamente, entre 0-100% de la exposición total, en renta variable y/o renta fija, pública o privada (incluyendo depósitos e instrumentos del mercado monetario, cotizados o no, que sean líquidos).

La renta variable será principalmente de alta capitalización bursátil, pudiendo invertir puntualmente en media/baja capitalización bursátil (inferior a 8.000 mill. de euros). No se establece limitación en cuanto a la calidad crediticia de los emisores/mercados, pudiendo tener hasta un 100% de la exposición total en renta fija de baja calidad crediticia. La duración media de la cartera de renta fija oscilará entre 0-5 años.

Operativa en instrumentos derivados

La metodología aplicada para calcular la exposición total al riesgo de mercado es el método del compromiso

Una información más detallada sobre la política de inversión del Fondo se puede encontrar en su folleto informativo.

Divisa de denominación EUR

2. Datos económicos

	Periodo actual	Periodo anterior	2018	Año t-1
Índice de rotación de la cartera	10,54		10,54	
Rentabilidad media de la liquidez (% anualizado)	-0,20		-0,20	

Nota: El período se refiere al trimestre o semestre, según sea el caso. En el caso de IIC cuyo valor liquidativo no se determine diariamente, éste dato y el de patrimonio se refieren a los últimos disponibles

2.1.b) Datos generales.

Cuando no exista información disponible las correspondientes celdas aparecerán en blanco

	Periodo actual	Periodo anterior
Nº de Participaciones	772.967,77	
Nº de Partícipes	24	
Beneficios brutos distribuidos por participación (EUR)	0,00	
Inversión mínima (EUR)	8,88	

Fecha	Patrimonio fin de periodo (miles de EUR)	Valor liquidativo fin del período (EUR)
Periodo del informe	6.863	8,8786
2017		
2016		
2015		

Comisiones aplicadas en el período, sobre patrimonio medio

	% efectivamente cobrado						Base de cálculo	Sistema de imputación
	Periodo			Acumulada				
	s/patrimonio	s/resultados	Total	s/patrimonio	s/resultados	Total		
Comisión de gestión	0,85	0,00	0,85	0,85	0,00	0,85	patrimonio	
Comisión de depositario			0,05			0,05	patrimonio	

2.2 Comportamiento

Cuando no exista información disponible las correspondientes celdas aparecerán en blanco

A) Individual. Divisa EUR

Rentabilidad (% sin anualizar)	Acumulado año t actual	Trimestral				Anual			
		Último trim (0)	Trim-1	Trim-2	Trim-3	Año t-1	Año t-2	Año t-3	Año t-5
Rentabilidad IIC		-10,57							

Rentabilidades extremas (i)	Trimestre actual		Último año		Últimos 3 años	
	%	Fecha	%	Fecha	%	Fecha
Rentabilidad mínima (%)	-2,06	10-10-2018				
Rentabilidad máxima (%)	1,27	31-10-2018				

(i) Sólo se informa para las clases con una antigüedad mínima del periodo solicitado y siempre que no se haya modificado su vocación inversora

Se refiere a las rentabilidades máximas y mínimas entre dos valores liquidativos consecutivos.

La periodicidad de cálculo del valor liquidativo es *diaria*

Recuerde que rentabilidades pasadas no presuponen rentabilidades futuras. Sólo se informa si se ha mantenido una política de inversión homogénea en el período.

Medidas de riesgo (%)	Acumulado año t actual	Trimestral				Anual			
		Último trim (0)	Trim-1	Trim-2	Trim-3	Año t-1	Año t-2	Año t-3	Año t-5
Volatilidad(ii) de:									
Valor liquidativo		9,02							
Ibex-35		15,86							
Letra Tesoro 1 año		0,39							
BENCHMARK IF GLOBAL FI		10,63							
VaR histórico del valor liquidativo(iii)									

(ii) Volatilidad histórica: Indica el riesgo de un valor en un periodo, a mayor volatilidad mayor riesgo. A modo comparativo se ofrece la volatilidad de distintas referencias. Sólo se informa de la volatilidad para los períodos con política de inversión homogénea.

(iii) VaR histórico del valor liquidativo: Indica lo máximo que se puede perder, con un nivel de confianza del 99%, en el plazo de 1 mes, si se repitiese el comportamiento de la IIC de los últimos 5 años. El dato es a finales del periodo de referencia.

Gastos (% s/ patrimonio medio)	Acumulado 2018	Trimestral				Anual			
		Último trim (0)	Trim-1	Trim-2	Trim-3	Año t-1	Año t-2	Año t-3	Año t-5
Ratio total de gastos (iv)	1,53	0,73	0,87						

(iv) Incluye los gastos directos soportados en el periodo de referencia: comisión de gestión sobre patrimonio, comisión de depositario, auditoría, servicios bancarios (salvo gastos de financiación), y resto de gastos de gestión corriente, en términos de porcentaje sobre patrimonio medio del periodo. En el caso de fondos/compartimentos que invierten más de un 10% de su patrimonio en otras IIC este ratio incluye, de forma adicional al anterior, los gastos soportados indirectamente, derivados de esas inversiones, que incluyen las comisiones de suscripción y reembolso. Este ratio no incluye la comisión de gestión sobre resultados ni los costes de transacción por la compraventa de valores.

En el caso de inversiones en IIC que no calculan su ratio de gastos, éste se ha estimado para incorporarlo en el ratio de gastos.

Evolución del valor liquidativo últimos 5 años

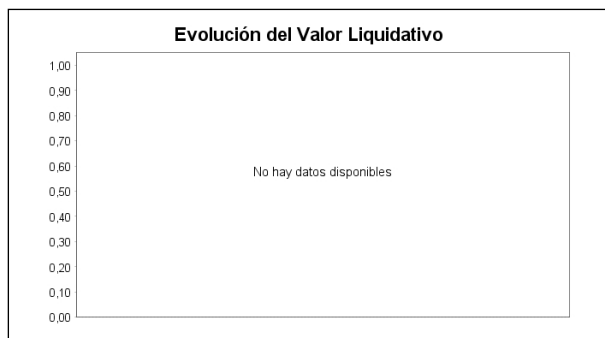

Rentabilidad semestral de los últimos 5 años

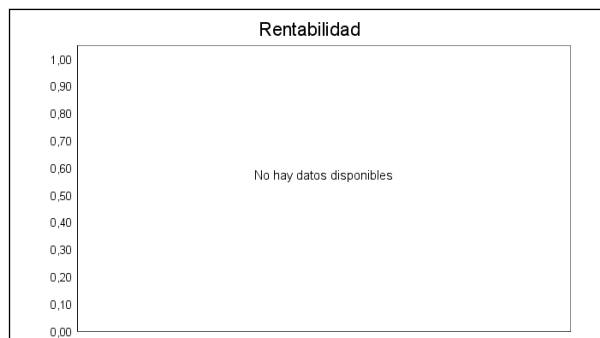

B) Comparativa

Durante el periodo de referencia, la rentabilidad media en el periodo de referencia de los fondos gestionados por la Sociedad Gestora se presenta en el cuadro adjunto. Los fondos se agrupan según su vocación inversora.

Vocación inversora	Patrimonio gestionado* (miles de euros)	Nº de partícipes*	Rentabilidad Semestral media**
Monetario Corto Plazo	0	0	0,00
Monetario	0	0	0,00
Renta Fija Euro	0	0	0,00
Renta Fija Internacional	0	0	0,00
Renta Fija Mixta Euro	0	0	0,00
Renta Fija Mixta Internacional	3.869	107	-6,94
Renta Variable Mixta Euro	917	153	-6,16
Renta Variable Mixta Internacional	10.766	276	-3,86
Renta Variable Euro	5.952	241	-16,40
Renta Variable Internacional	1.415	69	-0,82
IIC de Gestión Pasiva(1)	0	0	0,00
Garantizado de Rendimiento Fijo	0	0	0,00
Garantizado de Rendimiento Variable	0	0	0,00
De Garantía Parcial	0	0	0,00
Retorno Absoluto	27.629	345	-5,06
Global	7.130	188	-5,40
Total fondos	57.679	1.379	-6,09

*Medias.

(1): incluye IIC que replican o reproducen un índice, fondos cotizados (ETF) e IIC con objetivo concreto de rentabilidad no garantizado.

**Rentabilidad media ponderada por patrimonio medio de cada FI en el periodo

2.3 Distribución del patrimonio al cierre del período (Importes en miles de EUR)

Distribución del patrimonio	Fin período actual		Fin período anterior	
	Importe	% sobre patrimonio	Importe	% sobre patrimonio
(+) INVERSIONES FINANCIERAS	5.769	84,06		
* Cartera interior	5.070	73,87		
* Cartera exterior	699	10,19		
* Intereses de la cartera de inversión	0	0,00		

Distribución del patrimonio	Fin período actual		Fin período anterior	
	Importe	% sobre patrimonio	Importe	% sobre patrimonio
* Inversiones dudosas, morosas o en litigio	0	0,00		
(+) LIQUIDEZ (TESORERÍA)	1.304	19,00		
(+/-) RESTO	-210	-3,06		
TOTAL PATRIMONIO	6.863	100,00 %		100,00 %

Notas:

El período se refiere al trimestre o semestre, según sea el caso.

Las inversiones financieras se informan a valor e estimado de realización.

2.4 Estado de variación patrimonial

	% sobre patrimonio medio			% variación respecto fin período anterior
	Variación del período actual	Variación del período anterior	Variación acumulada anual	
PATRIMONIO FIN PERIODO ANTERIOR (miles de EUR)	0		0	
± Suscripciones/ reembolsos (neto)	467,57		467,57	
- Beneficios brutos distribuidos	0,00		0,00	
± Rendimientos netos	-11,64		-11,64	
(+) Rendimientos de gestión	-10,21		-10,21	
+ Intereses	-0,08		-0,08	
+ Dividendos	0,15		0,15	
± Resultados en renta fija (realizadas o no)	0,00		0,00	
± Resultados en renta variable (realizadas o no)	-10,21		-10,21	
± Resultados en depósitos (realizadas o no)	0,00		0,00	
± Resultado en derivados (realizadas o no)	0,00		0,00	
± Resultado en IIC (realizados o no)	-0,07		-0,07	
± Otros resultados	0,00		0,00	
± Otros rendimientos	0,00		0,00	
(-) Gastos repercutidos	-1,46		-1,46	
- Comisión de gestión	-0,85		-0,85	
- Comisión de depositario	-0,05		-0,05	
- Gastos por servicios exteriores	-0,53		-0,53	
- Otros gastos de gestión corriente	-0,03		-0,03	
- Otros gastos repercutidos	0,00		0,00	
(+) Ingresos	0,03		0,03	
+ Comisiones de descuento a favor de la IIC	0,00		0,00	
+ Comisiones retrocedidas	0,03		0,03	
+ Otros ingresos	0,00		0,00	
PATRIMONIO FIN PERIODO ACTUAL (miles de EUR)	6.863		6.863	

Nota: El período se refiere al trimestre o semestre, según sea el caso.

3. Inversiones financieras

3.1 Inversiones financieras a valor estimado de realización (en miles de EUR) y en porcentaje sobre el patrimonio, al cierre del periodo

Descripción de la inversión y emisor	Periodo actual		Periodo anterior	
	Valor de mercado	%	Valor de mercado	%
TOTAL RENTA FIJA COTIZADA	0	0,00		
TOTAL RENTA FIJA NO COTIZADA	0	0,00		
TOTAL RF PENDIENTE ADMISION A COTIZACION	0	0,00		
TOTAL ADQUISICIÓN TEMPORAL DE ACTIVOS	5.070	73,86		
TOTAL RENTA FIJA	5.070	73,86		
TOTAL RV COTIZADA	0	0,00		
TOTAL RV NO COTIZADA	0	0,00		
TOTAL RV PENDIENTE ADMISIÓN A COTIZACIÓN	0	0,00		
TOTAL RENTA VARIABLE	0	0,00		
TOTAL IIC	0	0,00		
TOTAL DEPÓSITOS	0	0,00		
TOTAL ENTIDADES DE CAPITAL RIESGO + otros	0	0,00		
TOTAL INVERSIONES FINANCIERAS INTERIOR	5.070	73,86		
TOTAL RENTA FIJA COTIZADA	0	0,00		
TOTAL RENTA FIJA NO COTIZADA	0	0,00		
TOTAL RF PENDIENTE ADMISION A COTIZACION	0	0,00		
TOTAL ADQUISICIÓN TEMPORAL DE ACTIVOS	0	0,00		
TOTAL RENTA FIJA	0	0,00		
TOTAL RV COTIZADA	0	0,00		
TOTAL RV NO COTIZADA	0	0,00		
TOTAL RV PENDIENTE ADMISIÓN A COTIZACIÓN	0	0,00		
TOTAL RENTA VARIABLE	0	0,00		
TOTAL IIC	699	10,18		
TOTAL DEPÓSITOS	0	0,00		
TOTAL ENTIDADES DE CAPITAL RIESGO + otros	0	0,00		
TOTAL INVERSIONES FINANCIERAS EXTERIOR	699	10,18		
TOTAL INVERSIONES FINANCIERAS	5.769	84,04		

Notas: El período se refiere al final del trimestre o semestre, según sea el caso.

Los productos estructurados suponen un 0,00% de la cartera de inversiones financieras del fondo o compartimento.

3.2 Distribución de las inversiones financieras, al cierre del período: Porcentaje respecto al patrimonio total

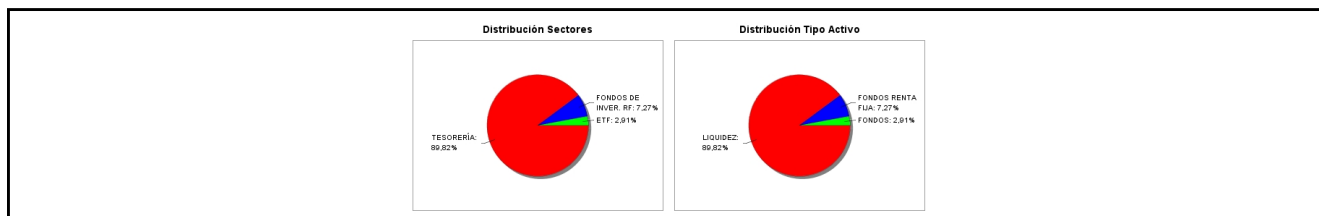

3.3 Operativa en derivados. Resumen de las posiciones abiertas al cierre del periodo (importes en miles de EUR)

No existen posiciones abiertas en instrumentos financieros derivados al cierre del periodo.

4. Hechos relevantes

	SI	NO
a. Suspensión temporal de suscripciones/reembolsos		X
b. Reanudación de suscripciones/reembolsos		X
c. Reembolso de patrimonio significativo		X
d. Endeudamiento superior al 5% del patrimonio		X
e. Sustitución de la sociedad gestora		X
f. Sustitución de la entidad depositaria		X
g. Cambio de control de la sociedad gestora		X
h. Cambio en elementos esenciales del folleto informativo		X
i. Autorización del proceso de fusión		X
j. Otros hechos relevantes	X	

5. Anexo explicativo de hechos relevantes

Con fecha 13/07/2018 se inscribe el fondo en el registro administrativo de CNMV con el número 5278

6. Operaciones vinculadas y otras informaciones

	SI	NO
a. Partícipes significativos en el patrimonio del fondo (porcentaje superior al 20%)	X	
b. Modificaciones de escasa relevancia en el Reglamento		X
c. Gestora y el depositario son del mismo grupo (según artículo 4 de la LMV)	X	
d. Se han realizado operaciones de adquisición y venta de valores en los que el depositario ha actuado como vendedor o comprador, respectivamente	X	
e. Se han adquirido valores o instrumentos financieros emitidos o avalados por alguna entidad del grupo de la gestora o depositario, o alguno de éstos ha actuado como colocador, asegurador, director o asesor, o se han prestado valores a entidades vinculadas.		X
f. Se han adquirido valores o instrumentos financieros cuya contrapartida ha sido otra una entidad del grupo de la gestora o depositario, u otra IIC gestionada por la misma gestora u otra gestora del grupo.	X	
g. Se han percibido ingresos por entidades del grupo de la gestora que tienen como origen comisiones o gastos satisfechos por la IIC.	X	
h. Otras informaciones u operaciones vinculadas		X

7. Anexo explicativo sobre operaciones vinculadas y otras informaciones

A) El fondo tiene partícipes significativos que suponen el 23,38% y 23,38% del patrimonio.
C) Tanto la Gestora "INVERSIS GESTION, S.A., S.G.I.I.C.", como el Depositario "BANCO INVERSIS S.A.", pertenecen al grupo INVERSIS, y están plenamente integrados en el mismo, aunque observan rigurosamente las disposiciones legales vigentes sobre incompatibilidades.

D) El fondo ha realizado operaciones de venta con pacto de recompra (repo) con la entidad depositaria por un volumen total de 68,26 millones de euros en el periodo

F) Se han realizado operaciones de renta variable por valor de 19 miles de euros
G) Se ha percibido 607,75 euros en concepto de retrocesiones

8. Información y advertencias a instancia de la CNMV

No aplicable.

9. Anexo explicativo del informe periódico

Los mercados continuaron su tendencia alcista de fondo durante los primeros meses de este segundo semestre del año 2018, sin embargo, los meses de octubre y especialmente diciembre han sido muy bajistas provocando caídas muy abultadas, el S&P ha caído más de un 15% en este período, y la volatilidad de los principales mercados ha aumentado bruscamente. En los últimos años los principales Bancos Centrales han puesto en marcha la flexibilización cuantitativa o Quantitative Easing y han aumentado su balance con compras de deuda de diversos tipos hasta niveles que consideramos insostenibles a largo plazo. La Reserva Federal estadounidense ya ha comenzado a subir tipos de interés y ha anunciado que comenzará a reducir su balance lo que significa que comenzará a vender su enorme stock de bonos y deuda.

El mercado americano sigue mostrando mayor fortaleza en comparación con el japonés o el europeo. En EE. UU los tipos

de interés en el nivel de 2,25%-2,50 empiezan a ser interesantes para comprar algunas emisiones de renta fija sólidas americanas. Consideramos que se puede producir una corrección importante en el precio de la renta fija europea en donde los tipos de interés llevan anclados en Europa durante los últimos años en los niveles más bajos de la historia. El patrimonio del fondo en el Segundo Semestre es de 6.862.836 euros, y el número de partícipes es del de 24 partícipes a fecha del informe.

Los gastos soportados durante el Segundo Semestre han ascendido a un 1,6% del patrimonio medio del fondo. De este importe la comisión de gestión ha supuesto un 0,85% y la comisión de depósito un 0,05%. El resto de gastos directos soportados por el fondo, se corresponden con los legalmente necesarios para su funcionamiento (auditoría, registro, etc.) El fondo es de reciente creación, por lo que tal y como se puede comprobar en este informe, no se dispone de datos completos del semestre para comentar datos de rentabilidades y del comportamiento del fondo durante el periodo.

El fondo hace uso de instrumentos derivados con el único fin de la consecución del objetivo concreto de rentabilidad.

Para el cumplimiento del límite de exposición total de riesgo de mercado asociada a instrumentos financieros derivados, en la IIC de referencia se aplica la metodología del compromiso, desarrollada en la sección 1ª del capítulo II de la Circular 6/2010 de la CNMV.

En función de esta metodología de riesgo, el apalancamiento medio durante el Segundo Semestre ascendió a un 28,18 % sobre el patrimonio medio del periodo.

A lo largo de todo el período analizado, la IIC ha venido cumpliendo el límite máximo de exposición al riesgo de mercado asociada a instrumentos financieros derivados, no registrándose excesos sobre el límite del patrimonio neto de la IIC que establece dicha Circular.

El riesgo asumido por el fondo, medido por la volatilidad de su valor liquidativo diario durante el último trimestre, ha sido de 9,02%. El índice de referencia del fondo ha tenido una volatilidad en el trimestre de un 10,63 %.

La volatilidad histórica es un indicador de riesgo que nos da cierta información acerca de la magnitud de los movimientos que cabe esperar en el valor liquidativo del fondo, aunque no debe usarse como una predicción o un límite de pérdida máxima.

A fecha de informe, no existen costes derivados del servicio de análisis.

Inversis Gestión, S.G.I.I.C., S.A., ejerce los derechos de asistencia y voto en las Juntas Generales de las sociedades españolas, en las que sus IIC bajo gestión tienen con más de un año de antigüedad, una participación superior al 1% del capital social. En general se delega el derecho de asistencia y voto a las Juntas Generales de las sociedades en el Presidente del Consejo de Administración u otro miembro del Consejo. Si en algún caso no fuera así, se informará del sentido del voto en los informes periódicos a partícipes.

Política Retributiva:

Inversis Gestión, S.G.I.I.C., S.A. lleva a cabo una política retributiva, la cual cumple con los principios recogidos en la normativa aplicable, sin que, en ningún caso, la retribución pueda comprometer su independencia.

La finalidad de esta Política es establecer las bases retributivas de la Gestora y definir un sistema de remuneración que sea competitivo en mercado, atractivo para los empleados y compatible con la estrategia empresarial, los objetivos, los valores y los intereses a largo plazo de la Gestora, las IIC que gestione, los inversores en las IIC que gestione y el interés público.

Dicha política retributiva, implica una relación directa entre la retribución fija y variable con la categoría profesional de los empleados, en relación con la complejidad del puesto.

Al final del ejercicio 2018, el número de empleados de la Sociedad Gestora asciende a 40 personas. La remuneración total abonada por la Sociedad ha sido la siguiente:

De un total de 1.531.979,71 euros, la retribución fija asciende a 1.244.644,29 (81,24%) y la retribución variable asciende a 287.335,42 euros (18,76%).

La remuneración percibida por el colectivo de empleados con relevancia en el perfil de riesgo de Instituciones de Inversión Colectiva durante el ejercicio 2018, ha sido del 31,18% sobre el total.

La retribución fija asciende a 379.724,98 euros y la retribución variable asciende a 97.920,22 euros para un total de

empleados dentro de este colectivo de 6.

10 Detalle de inversiones financieras

Descripción de la inversión y emisor	Divisa	Periodo actual		Periodo anterior	
		Valor de mercado	%	Valor de mercado	%
Total Deuda Pública Cotizada mas de 1 año		0	0,00		
Total Deuda Pública Cotizada menos de 1 año		0	0,00		
Total Renta Fija Privada Cotizada mas de 1 año		0	0,00		
Total Renta Fija Privada Cotizada menos de 1 año		0	0,00		
TOTAL RENTA FIJA COTIZADA		0	0,00		
TOTAL RENTA FIJA NO COTIZADA		0	0,00		
TOTAL RF PENDIENTE ADMISION A COTIZACION		0	0,00		
ES0L01912069 - REPO INVERISIS BANCO, S.A. -0.43 2019-01-02	EUR	845	12,31		
ES0L01909131 - REPO INVERISIS BANCO, S.A. -0.43 2019-01-02	EUR	845	12,31		
ES0L01908166 - REPO INVERISIS BANCO, S.A. -0.43 2019-01-02	EUR	845	12,31		
ES0L01907127 - REPO INVERISIS BANCO, S.A. -0.43 2019-01-02	EUR	845	12,31		
ES00000122T3 - REPO INVERISIS BANCO, S.A. -0.44 2019-01-02	EUR	845	12,31		
ES00000121L2 - REPO INVERISIS BANCO, S.A. -0.44 2019-01-02	EUR	845	12,31		
TOTAL ADQUISICIÓN TEMPORAL DE ACTIVOS		5.070	73,86		
TOTAL RENTA FIJA		5.070	73,86		
TOTAL RV COTIZADA		0	0,00		
TOTAL RV NO COTIZADA		0	0,00		
TOTAL RV PENDIENTE ADMISIÓN A COTIZACIÓN		0	0,00		
TOTAL RENTA VARIABLE		0	0,00		
TOTAL IIC		0	0,00		
TOTAL DEPÓSITOS		0	0,00		
TOTAL ENTIDADES DE CAPITAL RIESGO + otros		0	0,00		
TOTAL INVERSIONES FINANCIERAS INTERIOR		5.070	73,86		
Total Deuda Pública Cotizada mas de 1 año		0	0,00		
Total Deuda Pública Cotizada menos de 1 año		0	0,00		
Total Renta Fija Privada Cotizada mas de 1 año		0	0,00		
Total Renta Fija Privada Cotizada menos de 1 año		0	0,00		
TOTAL RENTA FIJA COTIZADA		0	0,00		
TOTAL RENTA FIJA NO COTIZADA		0	0,00		
TOTAL RF PENDIENTE ADMISION A COTIZACION		0	0,00		
TOTAL ADQUISICIÓN TEMPORAL DE ACTIVOS		0	0,00		
TOTAL RENTA FIJA		0	0,00		
TOTAL RV COTIZADA		0	0,00		
TOTAL RV NO COTIZADA		0	0,00		
TOTAL RV PENDIENTE ADMISIÓN A COTIZACIÓN		0	0,00		
TOTAL RENTA VARIABLE		0	0,00		
LU0290355717 - PARTICIPACIONES ETF X EUROZONE	EUR	200	2,91		
LU0062574610 - PARTICIPACIONES Espirito Santo Bond	EUR	499	7,27		
TOTAL IIC		699	10,18		
TOTAL DEPÓSITOS		0	0,00		
TOTAL ENTIDADES DE CAPITAL RIESGO + otros		0	0,00		
TOTAL INVERSIONES FINANCIERAS EXTERIOR		699	10,18		
TOTAL INVERSIONES FINANCIERAS		5.769	84,04		

Notas: El período se refiere al final del trimestre o semestre, según sea el caso.

Los productos estructurados suponen un 0,00% de la cartera de inversiones financieras del fondo o compartimento.