

## SABADELL BONOS EURO, FI

Nº Registro CNMV: 2133

Informe Trimestral del Tercer Trimestre 2020

**Gestora:** 1) SABADELL ASSET MANAGEMENT, S.A., S.G.I.I.C.      **Depositario:** BANCO DE SABADELL, S.A.

**Auditor:** PricewaterhouseCoopers Auditores, S.L.

**Grupo Gestora:**      **Grupo Depositario:** BCO. SABADELL      **Rating Depositario:** BBB (Standard & Poor's)

El presente informe, junto con los últimos informes periódicos, se encuentran disponibles por medios telemáticos en [www.sabadellassetmanagement.com](http://www.sabadellassetmanagement.com).

La Entidad Gestora atenderá las consultas de los clientes, relacionadas con las IIC gestionadas en:

### Dirección

Calle Isabel Colbrand, 22 4 - 28050 Madrid. Teléfono: 937 288 978

### Correo Electrónico

[SabadellAssetManagement@bancasabadell.com](mailto:SabadellAssetManagement@bancasabadell.com)

Asimismo cuenta con un departamento o servicio de atención al cliente encargado de resolver las quejas y reclamaciones. La CNMV también pone a su disposición la Oficina de Atención al Inversor (902 149 200, e-mail: [inversores@cnmv.es](mailto:inversores@cnmv.es)).

## INFORMACIÓN FONDO

Fecha de registro: 31/05/2000

### 1. Política de inversión y divisa de denominación

#### Categoría

Tipo de fondo:

Otros

Vocación inversora: Renta Fija Euro

Perfil de Riesgo: 3, en una escala del 1 al 7

#### Descripción general

Política de inversión: El Fondo invierte en activos de renta fija a largo plazo emitidos en euros que presentan en su conjunto una calidad crediticia adecuada para la inversión institucional. La duración financiera de la cartera se sitúa en condiciones normales entre dos y quince años. Su misión consiste en acumular el interés de los bonos a largo plazo con las plusvalías resultantes de la negociación activa de su cartera de títulos de renta fija. Este Fondo puede no ser adecuado para inversores que prevean retirar su dinero en un plazo de menos de 4 años.

#### Operativa en instrumentos derivados

Una información más detallada sobre la política de inversión del Fondo se puede encontrar en su folleto informativo.

**Divisa de denominación**      EUR

## 2. Datos económicos

	Periodo actual	Periodo anterior	2020	2019
Índice de rotación de la cartera	0,00	0,18	0,07	0,20
Rentabilidad media de la liquidez (% anualizado)	-0,34	-0,31	-0,33	-0,04

Nota: El período se refiere al trimestre o semestre, según sea el caso. En el caso de IIC cuyo valor liquidativo no se determine diariamente, éste dato y el de patrimonio se refieren a los últimos disponibles

### 2.1.a) Datos generales.

Cuando no exista información disponible las correspondientes celdas aparecerán en blanco

CLASE	Nº de participaciones		Nº de partícipes		Divisa	Beneficios brutos distribuidos por participación		Inversión mínima	Distribuye dividendos
	Periodo actual	Periodo anterior	Periodo actual	Periodo anterior		Periodo actual	Periodo anterior		
BASE	2.376.037,34	2.382.471,91	1.425	1.424	EUR			200	NO
PLUS	1.200.629,05	1.128.509,63	71	67	EUR			100000	NO
PREMIER	0,00	0,00	0	0	EUR			1000000	NO
CARTERA	3.108.932,93	3.200.912,23	11.415	11.780	EUR			0	NO
PYME	23.927,53	11.649,81	9	5	EUR			10000	NO
EMPRESA	0,00	0,00	0	0	EUR			500000	NO

### Patrimonio (en miles)

CLASE	Divisa	Al final del periodo	Diciembre 2019	Diciembre 2018	Diciembre 2017
BASE	EUR	25.956	25.265	26.017	32.810
PLUS	EUR	13.485	11.331	8.897	10.626
PREMIER	EUR	0	0	0	0
CARTERA	EUR	34.966	13.335	15.324	15.806
PYME	EUR	269	132	15	65
EMPRESA	EUR	0	0	0	0

### Valor liquidativo de la participación (\*)

CLASE	Divisa	Al final del periodo	Diciembre 2019	Diciembre 2018	Diciembre 2017
BASE	EUR	10,9242	10,6738	10,3521	10,4361
PLUS	EUR	11,2315	10,9330	10,5504	10,5831
PREMIER	EUR	11,3771	11,0623	10,6593	10,6721
CARTERA	EUR	11,2471	10,9236	10,5100	10,5109
PYME	EUR	11,2258	10,9480	10,5913	10,6507
EMPRESA	EUR	11,3461	11,0446	10,6582	10,6912

(\*)El valor liquidativo y, por tanto, su rentabilidad no recogen el efecto derivado del cargo individual al partícipe de la comisión de gestión sobre resultados:

### Comisiones aplicadas en el período, sobre patrimonio medio

CLASE	Sist. Imputac.	Comisión de gestión		Comisión de depositario	

		% efectivamente cobrado						Base de cálculo	% efectivamente cobrado		Base de cálculo
		Periodo			Acumulada				Periodo	Acumulada	
		s/patrimonio	s/resultados	Total	s/patrimonio	s/resultados	Total				
BASE	al fondo	0,30	0,00	0,30	0,90	0,00	0,90	patrimonio	0,03	0,07	Patrimonio
PLUS	al fondo	0,18	0,00	0,18	0,52	0,00	0,52	patrimonio	0,03	0,07	Patrimonio
PREMIER	al fondo	0,00	0,00	0,00	0,00	0,00	0,00	patrimonio	0,00	0,00	Patrimonio
CARTER A	al fondo	0,10	0,00	0,10	0,30	0,00	0,30	patrimonio	0,03	0,07	Patrimonio
PYME	al fondo	0,24	0,00	0,24	0,71	0,00	0,71	patrimonio	0,02	0,07	Patrimonio
EMPRES A	al fondo	0,00	0,00	0,00	0,00	0,00	0,00	patrimonio	0,00	0,00	Patrimonio

## 2.2 Comportamiento

Cuando no exista información disponible las correspondientes celdas aparecerán en blanco

### A) Individual BASE .Divisa EUR

Rentabilidad (% sin anualizar)	Acumulado 2020	Trimestral				Anual			
		Último trim (0)	Trim-1	Trim-2	Trim-3	2019	2018	2017	Año t-5
<b>Rentabilidad IIC</b>	2,35	1,23	1,91	-0,79	-1,72	3,11	-0,81	-0,17	

Rentabilidades extremas (i)	Trimestre actual		Último año		Últimos 3 años	
	%	Fecha	%	Fecha	%	Fecha
<b>Rentabilidad mínima (%)</b>	-0,41	25-08-2020	-1,54	12-03-2020	-0,79	27-06-2017
<b>Rentabilidad máxima (%)</b>	0,39	02-09-2020	1,11	26-03-2020	0,53	18-06-2019

(i) Sólo se informa para las clases con una antigüedad mínima del periodo solicitado y siempre que no se haya modificado su vocación inversora

Se refiere a las rentabilidades máximas y mínimas entre dos valores liquidativos consecutivos.

La periodicidad de cálculo del valor liquidativo es *diaria*

Recuerde que rentabilidades pasadas no presuponen rentabilidades futuras. Sólo se informa si se ha mantenido una política de inversión homogénea en el período.

Medidas de riesgo (%)	Acumulado 2020	Trimestral				Anual			
		Último trim (0)	Trim-1	Trim-2	Trim-3	2019	2018	2017	Año t-5
<b>Volatilidad(ii) de:</b>									
<b>Valor liquidativo</b>	4,26	4,26	4,23	3,94	2,01	2,01	2,07	2,40	
<b>Ibex-35</b>	32,28	32,28	31,16	27,25	12,41	12,41	13,67	12,89	
<b>Letra Tesoro 1 año</b>	0,47	0,47	0,48	0,28	0,29	0,29	0,30	0,15	
<b>VaR histórico del valor liquidativo(iii)</b>	2,02	2,02	2,02	3,32	2,72	2,72	2,87	3,02	

(ii) Volatilidad histórica: Indica el riesgo de un valor en un periodo, a mayor volatilidad mayor riesgo. A modo comparativo se ofrece la volatilidad de distintas referencias. Sólo se informa de la volatilidad para los períodos con política de inversión homogénea.

(iii) VaR histórico del valor liquidativo: Indica lo máximo que se puede perder, con un nivel de confianza del 99%, en el plazo de 1 mes, si se repitiese el comportamiento de la IIC de los últimos 5 años. El dato es a finales del periodo de referencia.

Gastos (% s/ patrimonio medio)	Acumulado 2020	Trimestral				Anual			
		Último trim (0)	Trim-1	Trim-2	Trim-3	2019	2018	2017	Año t-5
Ratio total de gastos (iv)	0,98	0,33	0,33	0,33	0,33	1,32	1,32	1,31	

(iv) Incluye los gastos directos soportados en el periodo de referencia: comisión de gestión sobre patrimonio, comisión de depositario, auditoría, servicios bancarios (salvo gastos de financiación), y resto de gastos de gestión corriente, en términos de porcentaje sobre patrimonio medio del periodo. En el caso de fondos/compartimentos que invierten más de un 10% de su patrimonio en otras IIC este ratio incluye, de forma adicional al anterior, los gastos soportados indirectamente, derivados de esas inversiones, que incluyen las comisiones de suscripción y reembolso. Este ratio no incluye la comisión de gestión sobre resultados ni los costes de transacción por la compraventa de valores.

En el caso de inversiones en IIC que no calculan su ratio de gastos, éste se ha estimado para incorporarlo en el ratio de gastos.

### Evolución del valor liquidativo últimos 5 años

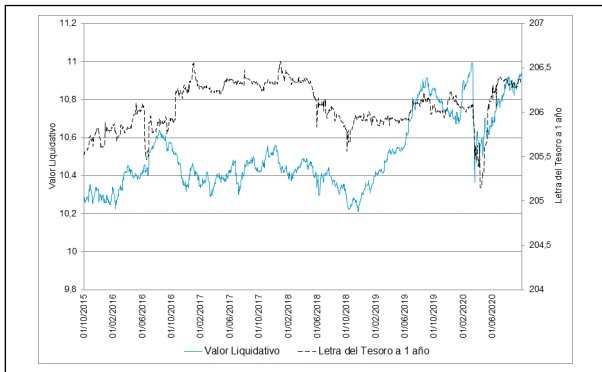

### Rentabilidad trimestral de los últimos 3 años

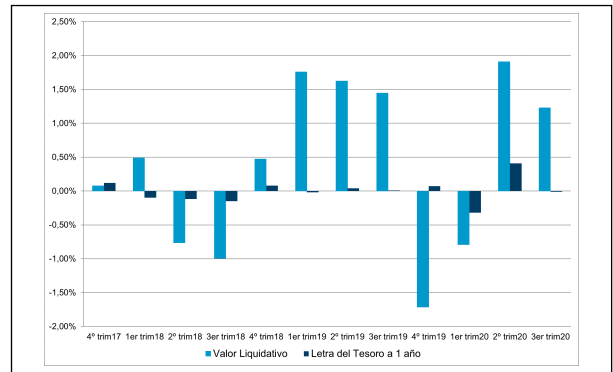

## A) Individual PLUS .Divisa EUR

Rentabilidad (% sin anualizar)	Acumulado 2020	Trimestral				Anual			
		Último trim (0)	Trim-1	Trim-2	Trim-3	2019	2018	2017	Año t-5
Rentabilidad IIC	2,73	1,36	2,04	-0,67	-1,59	3,63	-0,31	0,33	

Rentabilidades extremas (i)	Trimestre actual		Último año		Últimos 3 años	
	%	Fecha	%	Fecha	%	Fecha
Rentabilidad mínima (%)	-0,41	25-08-2020	-1,54	12-03-2020	-0,79	27-06-2017
Rentabilidad máxima (%)	0,40	02-09-2020	1,11	26-03-2020	0,54	18-06-2019

(i) Sólo se informa para las clases con una antigüedad mínima del periodo solicitado y siempre que no se haya modificado su vocación inversora

Se refiere a las rentabilidades máximas y mínimas entre dos valores liquidativos consecutivos.

La periodicidad de cálculo del valor liquidativo es *diaria*

Recuerde que rentabilidades pasadas no presuponen rentabilidades futuras. Sólo se informa si se ha mantenido una política de inversión homogénea en el período.

Medidas de riesgo (%)	Acumulado 2020	Trimestral				Anual			
		Último trim (0)	Trim-1	Trim-2	Trim-3	2019	2018	2017	Año t-5
<b>Volatilidad(ii) de:</b>									
Valor liquidativo	4,26	4,26	4,23	3,94	2,01	2,01	2,07	2,40	
Ibex-35	32,28	32,28	31,16	27,25	12,41	12,41	13,67	12,89	
Letra Tesoro 1 año	0,47	0,47	0,48	0,28	0,29	0,29	0,30	0,15	
VaR histórico del valor liquidativo(iii)	1,98	1,98	1,98	3,28	2,68	2,68	2,83	2,98	

(ii) Volatilidad histórica: Indica el riesgo de un valor en un periodo, a mayor volatilidad mayor riesgo. A modo comparativo se ofrece la volatilidad de distintas referencias. Sólo se informa de la volatilidad para los períodos con política de inversión homogénea.

(iii) VaR histórico del valor liquidativo: Indica lo máximo que se puede perder, con un nivel de confianza del 99%, en el plazo de 1 mes, si se repitiese el comportamiento de la IIC de los últimos 5 años. El dato es a finales del periodo de referencia.

Gastos (% s/ patrimonio medio)	Acumulado 2020	Trimestral				Anual			
		Último trim (0)	Trim-1	Trim-2	Trim-3	2019	2018	2017	Año t-5
Ratio total de gastos (iv)	0,61	0,20	0,20	0,20	0,21	0,82	0,82	0,81	

(iv) Incluye los gastos directos soportados en el periodo de referencia: comisión de gestión sobre patrimonio, comisión de depositario, auditoría, servicios bancarios (salvo gastos de financiación), y resto de gastos de gestión corriente, en términos de porcentaje sobre patrimonio medio del periodo. En el caso de fondos/compartimentos que invierten más de un 10% de su patrimonio en otras IIC este ratio incluye, de forma adicional al anterior, los gastos soportados indirectamente, derivados de esas inversiones, que incluyen las comisiones de suscripción y reembolso. Este ratio no incluye la comisión de gestión sobre resultados ni los costes de transacción por la compraventa de valores.

En el caso de inversiones en IIC que no calculan su ratio de gastos, éste se ha estimado para incorporarlo en el ratio de gastos.

### Evolución del valor liquidativo últimos 5 años

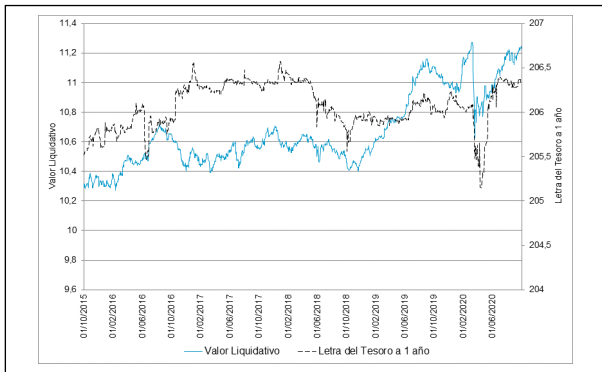

### Rentabilidad trimestral de los últimos 3 años

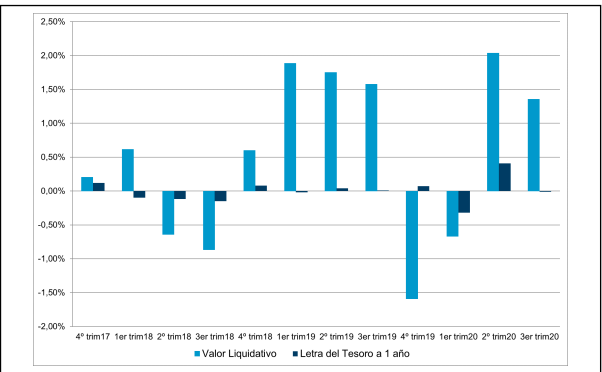

## A) Individual PREMIER .Divisa EUR

Rentabilidad (% sin anualizar)	Acumulado 2020	Trimestral				Anual			
		Último trim (0)	Trim-1	Trim-2	Trim-3	2019	2018	2017	Año t-5
Rentabilidad IIC	2,85	1,40	2,08	-0,63	-1,56	3,78	-0,12	0,63	

Rentabilidades extremas (i)	Trimestre actual		Último año		Últimos 3 años	
	%	Fecha	%	Fecha	%	Fecha
Rentabilidad mínima (%)	-0,41	25-08-2020	-1,54	12-03-2020	-0,78	27-06-2017
Rentabilidad máxima (%)	0,40	02-09-2020	1,11	26-03-2020	0,54	18-06-2019

(i) Sólo se informa para las clases con una antigüedad mínima del periodo solicitado y siempre que no se haya modificado su vocación inversora

Se refiere a las rentabilidades máximas y mínimas entre dos valores liquidativos consecutivos.

La periodicidad de cálculo del valor liquidativo es *diaria*

Recuerde que rentabilidades pasadas no presuponen rentabilidades futuras. Sólo se informa si se ha mantenido una política de inversión homogénea en el período.

Medidas de riesgo (%)	Acumulado 2020	Trimestral				Anual			
		Último trim (0)	Trim-1	Trim-2	Trim-3	2019	2018	2017	Año t-5
<b>Volatilidad(ii) de:</b>									
Valor liquidativo	4,26	4,26	4,23	3,94	2,02	2,02	2,07	2,40	
Ibex-35	32,28	32,28	31,16	27,25	12,41	12,41	13,67	12,89	
Letra Tesoro 1 año	0,47	0,47	0,48	0,28	0,29	0,29	0,30	0,15	
VaR histórico del valor liquidativo(iii)	1,96	1,96	1,96	3,26	2,65	2,65	2,81	2,96	

(ii) Volatilidad histórica: Indica el riesgo de un valor en un periodo, a mayor volatilidad mayor riesgo. A modo comparativo se ofrece la volatilidad de distintas referencias. Sólo se informa de la volatilidad para los períodos con política de inversión homogénea.

(iii) VaR histórico del valor liquidativo: Indica lo máximo que se puede perder, con un nivel de confianza del 99%, en el plazo de 1 mes, si se repitiese el comportamiento de la IIC de los últimos 5 años. El dato es a finales del periodo de referencia.

Gastos (% s/ patrimonio medio)	Acumulado 2020	Trimestral				Anual			
		Último trim (0)	Trim-1	Trim-2	Trim-3	2019	2018	2017	Año t-5
Ratio total de gastos (iv)	0,00	0,00	0,00	0,00	0,00	0,00	0,00	0,50	

(iv) Incluye los gastos directos soportados en el periodo de referencia: comisión de gestión sobre patrimonio, comisión de depositario, auditoría, servicios bancarios (salvo gastos de financiación), y resto de gastos de gestión corriente, en términos de porcentaje sobre patrimonio medio del periodo. En el caso de fondos/compartimentos que invierten más de un 10% de su patrimonio en otras IIC este ratio incluye, de forma adicional al anterior, los gastos soportados indirectamente, derivados de esas inversiones, que incluyen las comisiones de suscripción y reembolso. Este ratio no incluye la comisión de gestión sobre resultados ni los costes de transacción por la compraventa de valores.

En el caso de inversiones en IIC que no calculan su ratio de gastos, éste se ha estimado para incorporarlo en el ratio de gastos.

### Evolución del valor liquidativo últimos 5 años

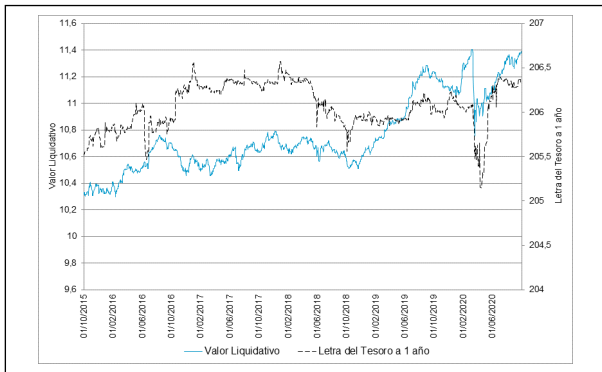

### Rentabilidad trimestral de los últimos 3 años

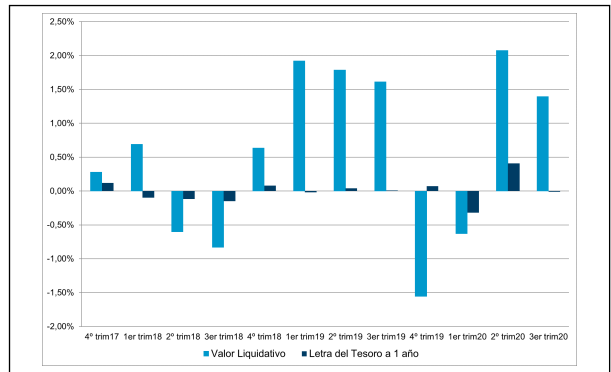

## A) Individual CARTERA .Divisa EUR

Rentabilidad (% sin anualizar)	Acumulado 2020	Trimestral				Anual			
		Último trim (0)	Trim-1	Trim-2	Trim-3	2019	2018	2017	Año t-5
Rentabilidad IIC	2,96	1,43	2,11	-0,59	-1,52	3,94	-0,01	0,09	

Rentabilidades extremas (i)	Trimestre actual		Último año		Últimos 3 años	
	%	Fecha	%	Fecha	%	Fecha
Rentabilidad mínima (%)	-0,41	25-08-2020	-1,54	12-03-2020	-0,79	27-06-2017
Rentabilidad máxima (%)	0,40	02-09-2020	1,11	26-03-2020	0,54	18-06-2019

(i) Sólo se informa para las clases con una antigüedad mínima del periodo solicitado y siempre que no se haya modificado su vocación inversora

Se refiere a las rentabilidades máximas y mínimas entre dos valores liquidativos consecutivos.

La periodicidad de cálculo del valor liquidativo es *diaria*

Recuerde que rentabilidades pasadas no presuponen rentabilidades futuras. Sólo se informa si se ha mantenido una política de inversión homogénea en el período.

Medidas de riesgo (%)	Acumulado 2020	Trimestral				Anual			
		Último trim (0)	Trim-1	Trim-2	Trim-3	2019	2018	2017	Año t-5
<b>Volatilidad(ii) de:</b>									
Valor liquidativo	4,26	4,26	4,23	3,94	2,02	2,02	2,07	2,40	
Ibex-35	32,28	32,28	31,16	27,25	12,41	12,41	13,67	12,89	
Letra Tesoro 1 año	0,47	0,47	0,48	0,28	0,29	0,29	0,30	0,15	
VaR histórico del valor liquidativo(iii)	1,98	1,98	1,98	3,27	2,70	2,70	2,85	3,00	

(ii) Volatilidad histórica: Indica el riesgo de un valor en un periodo, a mayor volatilidad mayor riesgo. A modo comparativo se ofrece la volatilidad de distintas referencias. Sólo se informa de la volatilidad para los períodos con política de inversión homogénea.

(iii) VaR histórico del valor liquidativo: Indica lo máximo que se puede perder, con un nivel de confianza del 99%, en el plazo de 1 mes, si se repitiese el comportamiento de la IIC de los últimos 5 años. El dato es a finales del periodo de referencia.

Gastos (% s/ patrimonio medio)	Acumulado 2020	Trimestral				Anual			
		Último trim (0)	Trim-1	Trim-2	Trim-3	2019	2018	2017	Año t-5
Ratio total de gastos (iv)	0,38	0,13	0,13	0,13	0,13	0,52	0,52	0,91	

(iv) Incluye los gastos directos soportados en el periodo de referencia: comisión de gestión sobre patrimonio, comisión de depositario, auditoría, servicios bancarios (salvo gastos de financiación), y resto de gastos de gestión corriente, en términos de porcentaje sobre patrimonio medio del periodo. En el caso de fondos/compartimentos que invierten más de un 10% de su patrimonio en otras IIC este ratio incluye, de forma adicional al anterior, los gastos soportados indirectamente, derivados de esas inversiones, que incluyen las comisiones de suscripción y reembolso. Este ratio no incluye la comisión de gestión sobre resultados ni los costes de transacción por la compraventa de valores.

En el caso de inversiones en IIC que no calculan su ratio de gastos, éste se ha estimado para incorporarlo en el ratio de gastos.

### Evolución del valor liquidativo últimos 5 años

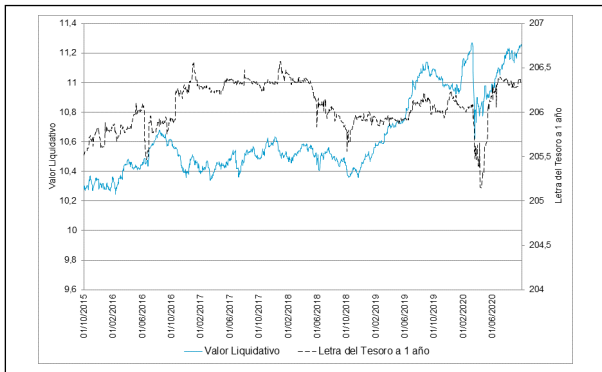

### Rentabilidad trimestral de los últimos 3 años

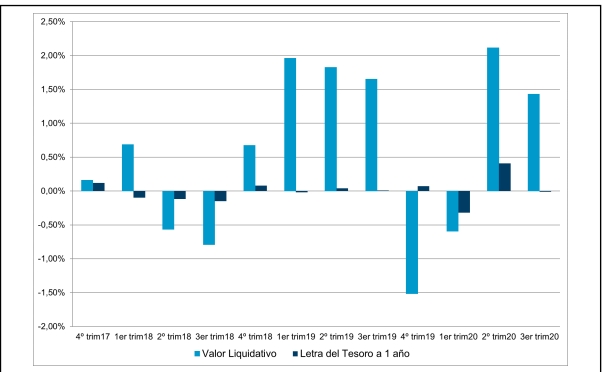

## A) Individual PYME .Divisa EUR

Rentabilidad (% sin anualizar)	Acumulado 2020	Trimestral				Anual			
		Último trim (0)	Trim-1	Trim-2	Trim-3	2019	2018	2017	Año t-5
Rentabilidad IIC	2,54	1,29	1,97	-0,73	-1,65	3,37	-0,56	0,08	

Rentabilidades extremas (i)	Trimestre actual		Último año		Últimos 3 años	
	%	Fecha	%	Fecha	%	Fecha
Rentabilidad mínima (%)	-0,41	25-08-2020	-1,54	12-03-2020	-0,79	27-06-2017
Rentabilidad máxima (%)	0,40	02-09-2020	1,11	26-03-2020	0,53	18-06-2019

(i) Sólo se informa para las clases con una antigüedad mínima del periodo solicitado y siempre que no se haya modificado su vocación inversora

Se refiere a las rentabilidades máximas y mínimas entre dos valores liquidativos consecutivos.

La periodicidad de cálculo del valor liquidativo es *diaria*

Recuerde que rentabilidades pasadas no presuponen rentabilidades futuras. Sólo se informa si se ha mantenido una política de inversión homogénea en el período.

Medidas de riesgo (%)	Acumulado 2020	Trimestral				Anual			
		Último trim (0)	Trim-1	Trim-2	Trim-3	2019	2018	2017	Año t-5
<b>Volatilidad(ii) de:</b>									
Valor liquidativo	4,26	4,26	4,23	3,94	2,02	2,02	2,07	2,40	
Ibex-35	32,28	32,28	31,16	27,25	12,41	12,41	13,67	12,89	
Letra Tesoro 1 año	0,47	0,47	0,48	0,28	0,29	0,29	0,30	0,15	
VaR histórico del valor liquidativo(iii)	2,19	2,19	2,25	2,31	1,06	1,06	1,09	1,12	

(ii) Volatilidad histórica: Indica el riesgo de un valor en un periodo, a mayor volatilidad mayor riesgo. A modo comparativo se ofrece la volatilidad de distintas referencias. Sólo se informa de la volatilidad para los períodos con política de inversión homogénea.

(iii) VaR histórico del valor liquidativo: Indica lo máximo que se puede perder, con un nivel de confianza del 99%, en el plazo de 1 mes, si se repitiese el comportamiento de la IIC de los últimos 5 años. El dato es a finales del periodo de referencia.

Gastos (% s/ patrimonio medio)	Acumulado 2020	Trimestral				Anual			
		Último trim (0)	Trim-1	Trim-2	Trim-3	2019	2018	2017	Año t-5
Ratio total de gastos (iv)	0,79	0,27	0,26	0,27	0,27	1,07	1,06	1,06	

(iv) Incluye los gastos directos soportados en el periodo de referencia: comisión de gestión sobre patrimonio, comisión de depositario, auditoría, servicios bancarios (salvo gastos de financiación), y resto de gastos de gestión corriente, en términos de porcentaje sobre patrimonio medio del periodo. En el caso de fondos/compartimentos que invierten más de un 10% de su patrimonio en otras IIC este ratio incluye, de forma adicional al anterior, los gastos soportados indirectamente, derivados de esas inversiones, que incluyen las comisiones de suscripción y reembolso. Este ratio no incluye la comisión de gestión sobre resultados ni los costes de transacción por la compraventa de valores.

En el caso de inversiones en IIC que no calculan su ratio de gastos, éste se ha estimado para incorporarlo en el ratio de gastos.

### Evolución del valor liquidativo últimos 5 años

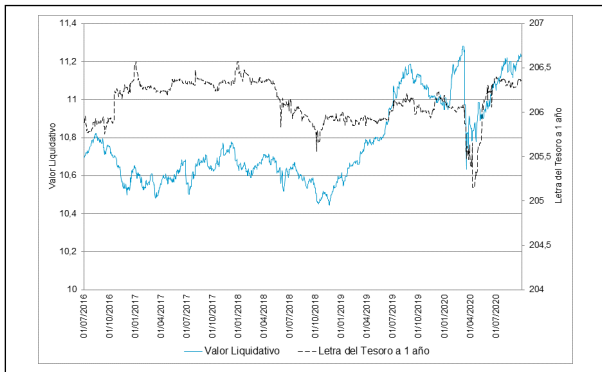

### Rentabilidad trimestral de los últimos 3 años

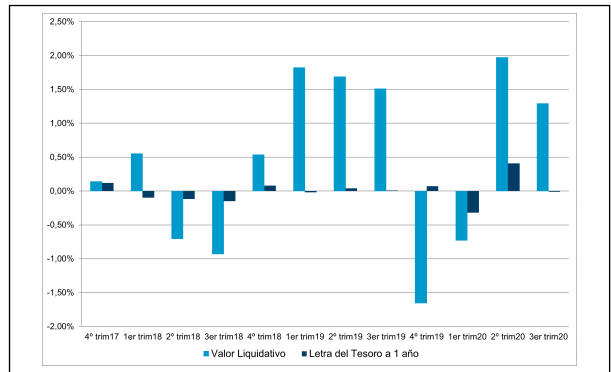

**A) Individual EMPRESA .Divisa EUR**

Rentabilidad (% sin anualizar)	Acumulado 2020	Trimestral				Anual			
		Último trim (0)	Trim-1	Trim-2	Trim-3	2019	2018	2017	Año t-5
Rentabilidad IIC	2,73	1,36	2,04	-0,67	-1,59	3,63	-0,31	0,33	

Rentabilidades extremas (i)	Trimestre actual		Último año		Últimos 3 años	
	%	Fecha	%	Fecha	%	Fecha
Rentabilidad mínima (%)	-0,41	25-08-2020	-1,54	12-03-2020	-0,79	27-06-2017
Rentabilidad máxima (%)	0,40	02-09-2020	1,11	26-03-2020	0,54	18-06-2019

(i) Sólo se informa para las clases con una antigüedad mínima del periodo solicitado y siempre que no se haya modificado su vocación inversora

Se refiere a las rentabilidades máximas y mínimas entre dos valores liquidativos consecutivos.

La periodicidad de cálculo del valor liquidativo es *diaria*

Recuerde que rentabilidades pasadas no presuponen rentabilidades futuras. Sólo se informa si se ha mantenido una política de inversión homogénea en el período.

Medidas de riesgo (%)	Acumulado 2020	Trimestral				Anual			
		Último trim (0)	Trim-1	Trim-2	Trim-3	2019	2018	2017	Año t-5
<b>Volatilidad(ii) de:</b>									
Valor liquidativo	4,26	4,26	4,23	3,94	2,02	2,02	2,07	2,40	
Ibex-35	32,28	32,28	31,16	27,25	12,41	12,41	13,67	12,89	
Letra Tesoro 1 año	0,47	0,47	0,48	0,28	0,29	0,29	0,30	0,15	
VaR histórico del valor liquidativo(iii)	2,17	2,17	2,23	2,29	1,04	1,04	1,07	1,10	

(ii) Volatilidad histórica: Indica el riesgo de un valor en un periodo, a mayor volatilidad mayor riesgo. A modo comparativo se ofrece la volatilidad de distintas referencias. Sólo se informa de la volatilidad para los períodos con política de inversión homogénea.

(iii) VaR histórico del valor liquidativo: Indica lo máximo que se puede perder, con un nivel de confianza del 99%, en el plazo de 1 mes, si se repitiese el comportamiento de la IIC de los últimos 5 años. El dato es a finales del periodo de referencia.

Gastos (% s/ patrimonio medio)	Acumulado 2020	Trimestral				Anual			
		Último trim (0)	Trim-1	Trim-2	Trim-3	2019	2018	2017	Año t-5
Ratio total de gastos (iv)	0,00	0,00	0,00	0,00	0,00	0,00	0,00	0,00	

(iv) Incluye los gastos directos soportados en el periodo de referencia: comisión de gestión sobre patrimonio, comisión de depositario, auditoría, servicios bancarios (salvo gastos de financiación), y resto de gastos de gestión corriente, en términos de porcentaje sobre patrimonio medio del periodo. En el caso de fondos/compartimentos que invierten más de un 10% de su patrimonio en otras IIC este ratio incluye, de forma adicional al anterior, los gastos soportados indirectamente, derivados de esas inversiones, que incluyen las comisiones de suscripción y reembolso. Este ratio no incluye la comisión de gestión sobre resultados ni los costes de transacción por la compraventa de valores.

En el caso de inversiones en IIC que no calculan su ratio de gastos, éste se ha estimado para incorporarlo en el ratio de gastos.

#### Evolución del valor liquidativo últimos 5 años

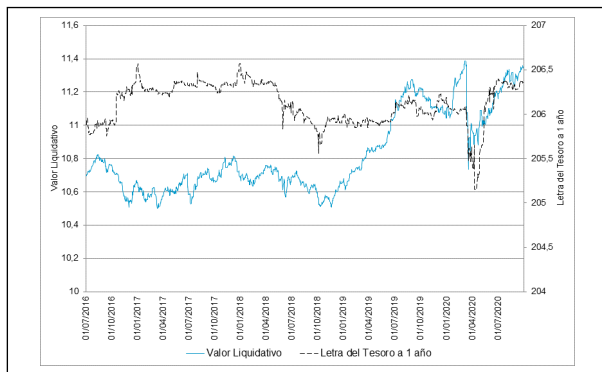

#### Rentabilidad trimestral de los últimos 3 años

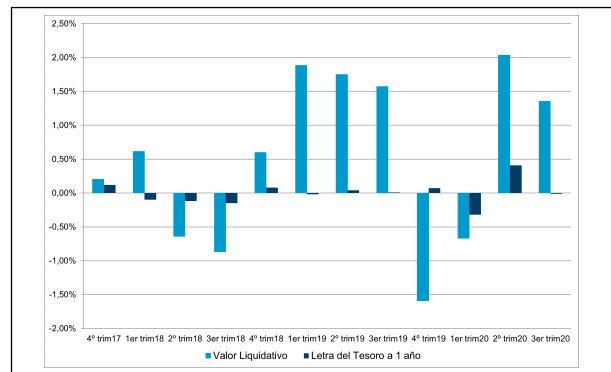

### B) Comparativa

Durante el periodo de referencia, la rentabilidad media en el periodo de referencia de los fondos gestionados por la Sociedad Gestora se presenta en el cuadro adjunto. Los fondos se agrupan según su vocación inversora.

Vocación inversora	Patrimonio gestionado* (miles de euros)	Nº de partícipes*	Rentabilidad Trimestral media**
Renta Fija Euro	4.075.210	124.131	0,37
Renta Fija Internacional	332.127	40.264	0,19
Renta Fija Mixta Euro	108.666	1.174	-0,34
Renta Fija Mixta Internacional	1.423.608	36.263	0,84
Renta Variable Mixta Euro	0	0	0,00
Renta Variable Mixta Internacional	340.283	19.575	0,86
Renta Variable Euro	233.886	21.837	-1,10
Renta Variable Internacional	905.604	105.380	3,43
IIC de Gestión Pasiva	29.070	763	1,29
Garantizado de Rendimiento Fijo	316.956	8.996	0,59
Garantizado de Rendimiento Variable	2.620.568	84.394	0,34
De Garantía Parcial	21.332	267	-1,17
Retorno Absoluto	85.916	12.228	1,42
Global	4.435.746	102.919	1,63
FMM a Corto Plazo de Valor Liquidativo Variable	0	0	0,00
FMM a Corto Plazo de Valor Liq. Constante de Deuda Pública	0	0	0,00
FMM a Corto Plazo de Valor Liquidativo de Baja Volatilidad	0	0	0,00
FMM Estándar de Valor Liquidativo Variable	0	0	0,00
Renta Fija Euro Corto Plazo	298.676	13.688	0,82

Vocación inversora	Patrimonio gestionado* (miles de euros)	Nº de partícipes*	Rentabilidad Trimestral media**
IIC que Replica un Índice	0	0	0,00
IIC con Objetivo Concreto de Rentabilidad No Garantizado	0	0	0,00
Total fondos	15.227.648	571.879	0,95

\*Medias.

\*\*Rentabilidad media ponderada por patrimonio medio de cada FI en el periodo

### 2.3 Distribución del patrimonio al cierre del período (Importes en miles de EUR)

Distribución del patrimonio	Fin periodo actual		Fin periodo anterior	
	Importe	% sobre patrimonio	Importe	% sobre patrimonio
(+) INVERSIONES FINANCIERAS	66.105	88,52	65.516	88,73
* Cartera interior	5.205	6,97	5.113	6,92
* Cartera exterior	61.710	82,64	61.025	82,65
* Intereses de la cartera de inversión	-810	-1,08	-622	-0,84
* Inversiones dudosas, morosas o en litigio	0	0,00	0	0,00
(+) LIQUIDEZ (TESORERÍA)	8.513	11,40	8.237	11,16
(+/-) RESTO	58	0,08	84	0,11
TOTAL PATRIMONIO	74.676	100,00 %	73.837	100,00 %

Notas:

El período se refiere al trimestre o semestre, según sea el caso.

Las inversiones financieras se informan a valor e estimado de realización.

### 2.4 Estado de variación patrimonial

	% sobre patrimonio medio			% variación respecto fin periodo anterior
	Variación del periodo actual	Variación del periodo anterior	Variación acumulada anual	
PATRIMONIO FIN PERIODO ANTERIOR (miles de EUR)	73.837	71.537	50.064	
± Suscripciones/ reembolsos (neto)	-0,20	1,17	32,82	-117,94
- Beneficios brutos distribuidos	0,00	0,00	0,00	0,00
± Rendimientos netos	1,33	2,02	2,24	-31,85
(+) Rendimientos de gestión	1,55	2,23	2,89	-28,16
+ Intereses	0,21	0,21	0,65	2,69
+ Dividendos	0,00	0,00	0,00	0,00
± Resultados en renta fija (realizadas o no)	1,47	2,02	2,38	-24,92
± Resultados en renta variable (realizadas o no)	0,00	0,00	0,00	0,00
± Resultados en depósitos (realizadas o no)	0,00	0,00	0,00	0,00
± Resultado en derivados (realizadas o no)	-0,13	-0,01	-0,14	1.229,37
± Resultado en IIC (realizados o no)	0,00	0,00	0,00	0,00
± Otros resultados	0,00	0,00	0,00	0,00
± Otros rendimientos	0,00	0,00	0,00	0,00
(-) Gastos repercutidos	-0,22	-0,21	-0,65	7,24
- Comisión de gestión	-0,18	-0,18	-0,56	4,16
- Comisión de depositario	-0,03	-0,02	-0,07	4,24
- Gastos por servicios exteriores	0,00	0,00	-0,01	1,10
- Otros gastos de gestión corriente	0,00	0,00	0,00	-1,98
- Otros gastos repercutidos	-0,01	0,00	-0,01	0,00
(+) Ingresos	0,00	0,00	0,00	0,00
+ Comisiones de descuento a favor de la IIC	0,00	0,00	0,00	0,00
+ Comisiones retrocedidas	0,00	0,00	0,00	0,00
+ Otros ingresos	0,00	0,00	0,00	0,00

	% sobre patrimonio medio			% variación respecto fin periodo anterior
	Variación del período actual	Variación del período anterior	Variación acumulada anual	
PATRIMONIO FIN PERIODO ACTUAL (miles de EUR)	74.676	73.837	74.676	

Nota: El período se refiere al trimestre o semestre, según sea el caso.

### 3. Inversiones financieras

#### 3.1 Inversiones financieras a valor estimado de realización (en miles de EUR) y en porcentaje sobre el patrimonio, al cierre del periodo

Descripción de la inversión y emisor	Periodo actual		Periodo anterior	
	Valor de mercado	%	Valor de mercado	%
TOTAL RENTA FIJA COTIZADA	5.204	6,97	5.112	6,92
TOTAL RENTA FIJA	5.204	6,97	5.112	6,92
TOTAL INVERSIONES FINANCIERAS INTERIOR	5.204	6,97	5.112	6,92
TOTAL RENTA FIJA COTIZADA	61.710	82,64	61.043	82,67
TOTAL RENTA FIJA	61.710	82,64	61.043	82,67
TOTAL INVERSIONES FINANCIERAS EXTERIOR	61.710	82,64	61.043	82,67
TOTAL INVERSIONES FINANCIERAS	66.915	89,61	66.155	89,60

Notas: El período se refiere al final del trimestre o semestre, según sea el caso.

Los productos estructurados suponen un 0,00% de la cartera de inversiones financieras del fondo o compartimento.

#### 3.2 Distribución de las inversiones financieras, al cierre del período: Porcentaje respecto al patrimonio total

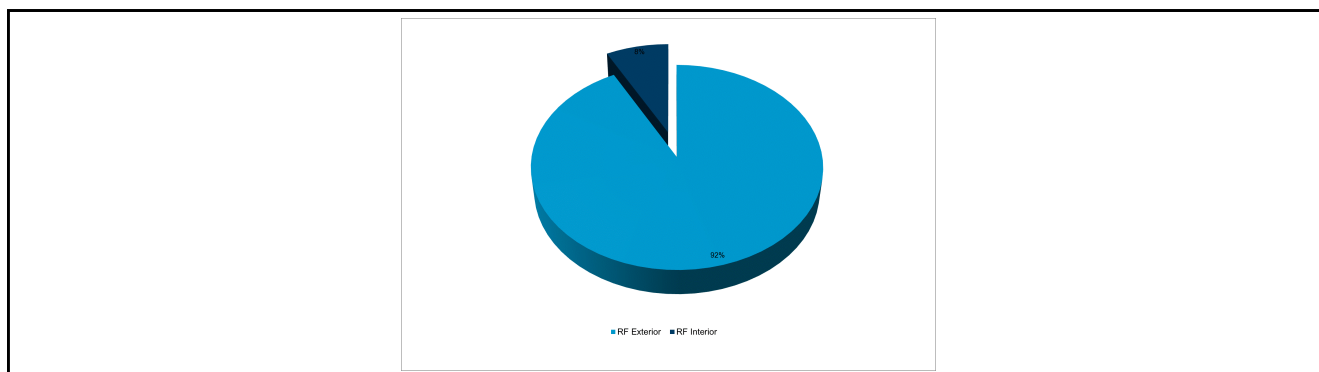

#### 3.3 Operativa en derivados. Resumen de las posiciones abiertas al cierre del periodo (importes en miles de EUR)

Subyacente	Instrumento	Importe nominal comprometido	Objetivo de la inversión
<b>TOTAL DERECHOS</b>		0	
BONO NOCIONAL ALEMAN 10 AÑOS 6%	C/ FUTURO EURO-BUND 10YR 6% VT.08/12/20	4.836	Inversión
BONO NOCIONAL ALEMAN 2 AÑOS 6%	C/ FUTURO EURO-SCHATZ 2YR 6% VT.08/12/20	2.357	Inversión
BONO NOCIONAL ALEMAN 30 AÑOS 4%	C/ FUTURO EURO-BUXL 30YR 4% VT.08/12/20	214	Inversión
BONO NOCIONAL ALEMAN 5 AÑOS 6%	C/ FUTURO EURO-BOBL 5YR 6% VT.08/12/20	269	Inversión
BONO NOCIONAL ESPAÑA 10 AÑOS 6%	C/ FUTURO BO ESPAÑA 10YR 6% VT.8/12/20 (EU)	322	Inversión

Subyacente	Instrumento	Importe nominal comprometido	Objetivo de la inversión
BONO NOCIONAL FRANCIA 10 AÑOS 6%	C/ FUTURO BO.FRANCIA 10YR 6% VT.08/12/20	664	Inversión
BONO NOCIONAL ITALIANO 10 AÑOS 6%	V/ FUTURO EURO-BTP 10YR 6% VT.08/12/20	3.609	Inversión
Total subyacente renta fija		12271	
<b>TOTAL OBLIGACIONES</b>		12271	

#### 4. Hechos relevantes

	SI	NO
a. Suspensión temporal de suscripciones/reembolsos		X
b. Reanudación de suscripciones/reembolsos		X
c. Reembolso de patrimonio significativo		X
d. Endeudamiento superior al 5% del patrimonio		X
e. Sustitución de la sociedad gestora		X
f. Sustitución de la entidad depositaria		X
g. Cambio de control de la sociedad gestora	X	
h. Cambio en elementos esenciales del folleto informativo		X
i. Autorización del proceso de fusión		X
j. Otros hechos relevantes	X	

#### 5. Anexo explicativo de hechos relevantes

<p>03/09/2020 El Consejo de Administración de SABADELL ASSET MANAGEMENT, S.A., S.G.I.I.C., Sociedad Unipersonal ha acordado la aplicación de un mecanismo de ajuste del valor liquidativo, conocido como "swing pricing", en caso de producirse fuertes volúmenes de entradas y salidas de inversores en el Fondo.</p> <p>El propósito de este mecanismo de ajuste es ofrecer protección a los partícipes que mantienen su posición a largo plazo en el Fondo frente a movimientos de entrada o de salida significativos realizados por otros inversores en el mismo Fondo, trasladándoles a éstos últimos el coste de las operaciones generadas para ajustar la cartera por dichos movimientos de entrada o de salida.</p> <p>La aplicación efectiva de este mecanismo supone que, si el importe neto de suscripciones o reembolsos del Fondo supera el umbral establecido en los procedimientos internos de la entidad, expresado en un porcentaje del patrimonio del Fondo, se activará el mecanismo ajustando el valor liquidativo al alza o a la baja por un factor determinado también en los procedimientos internos, para tener en cuenta los costes de reajuste imputables a las órdenes netas de suscripción y reembolso.</p> <p>Todos estos ajustes de valoración que se realicen no tendrán impacto alguno en las inversiones de aquellos partícipes que no realicen operaciones en las fechas en las que sean realizados.</p> <p>09/07/2020 Cambio de control de la Gestora/Depositaria de IIC La CNMV ha resuelto: Adquirente: AMUNDI ASSET MANAGEMENT; nº acciones: 20.000; % de participación: 100% ; % de participación después de la adquisición: 100% Transmitente: BANCO DE SABADELL, S.A.; nº acciones: 20.000; % de participación: 100% ; % de participación después de la transmisión: 0%</p> <p>02/07/2020 Se ha acordado modificar la descripción del colectivo de inversores a los que se dirigirán las clases de participaciones denominadas "Cartera" de los Fondos de Inversión gestionados por esta Sociedad Gestora. En este sentido, el colectivo de inversores a los que se dirigirá la clase "Cartera" del Fondo pasa a definirse del siguiente modo: Clase Cartera: Reservada a otras IIC, FP, EPSV y clientes que mantengan en vigor contratos de gestión de carteras con la Sociedad Gestora, o con los grupos Amundi y Banco Sabadell, y suscriban a través de éstos.</p>
---

#### 6. Operaciones vinculadas y otras informaciones

	SI	NO
a. Partícipes significativos en el patrimonio del fondo (porcentaje superior al 20%)		X
b. Modificaciones de escasa relevancia en el Reglamento		X
c. Gestora y el depositario son del mismo grupo (según artículo 4 de la LMV)		X
d. Se han realizado operaciones de adquisición y venta de valores en los que el depositario ha actuado como vendedor o comprador, respectivamente		X
e. Se han adquirido valores o instrumentos financieros emitidos o avalados por alguna entidad del grupo de la gestora o depositario, o alguno de éstos ha actuado como colocador, asegurador, director o asesor, o se han prestado valores a entidades vinculadas.		X
f. Se han adquirido valores o instrumentos financieros cuya contrapartida ha sido otra una entidad del grupo de la gestora o depositario, u otra IIC gestionada por la misma gestora u otra gestora del grupo.		X
g. Se han percibido ingresos por entidades del grupo de la gestora que tienen como origen comisiones o gastos satisfechos por la IIC.		X
h. Otras informaciones u operaciones vinculadas	X	

## 7. Anexo explicativo sobre operaciones vinculadas y otras informaciones

El volumen agregado de las operaciones en las que entidades del grupo de Banco de Sabadell, S.A. han actuado como intermediarios durante el período ha ascendido a 336.800,59 euros, habiendo percibido dichas entidades 0,00 euros durante el período, equivalentes a un 0,00% del patrimonio medio del Fondo, como contraprestación por los servicios de intermediación prestados.

El Fondo puede realizar operaciones de compraventa de activos o valores negociados en mercados secundarios oficiales, incluso aquéllos emitidos o avalados por entidades del grupo de Crédit Agricole, S.A. y/o del grupo Banco de Sabadell, S.A., operaciones de compraventa de divisa, así como operaciones de compraventa de títulos de deuda pública con pacto de recompra en las que actúen como intermediarios o liquidadores entidades del grupo de Crédit Agricole, S.A. y/o del grupo de Banco de Sabadell, S.A. Esta Sociedad Gestora verifica que dichas operaciones se realicen a precios y condiciones de mercado.

La remuneración de las cuentas y depósitos del Fondo en la entidad depositaria se realiza a precios y condiciones de mercado.

## 8. Información y advertencias a instancia de la CNMV

No aplicable

## 9. Anexo explicativo del informe periódico

1. SITUACION DE LOS MERCADOS Y EVOLUCIÓN DEL FONDO. a) Visión de la gestora/sociedad sobre la situación de los mercados. La economía mundial se recupera y las empresas reanudan su actividad respaldadas por el aumento de la demanda, por lo que la producción industrial sigue mejorando tras las caídas récord, aunque los niveles siguen muy por debajo de 2019. En el último mes, los datos económicos han sorprendido al alza, especialmente en Estados Unidos. Los gobiernos, que inicialmente adoptaron medidas de apoyo para ayudar a las empresas a mantener su capacidad operativa y evitar que los hogares perdieran gran parte de sus ingresos, ahora están aplicando medidas para favorecer la inversión, la productividad y el crecimiento salarial. Sin embargo, con el repunte del coronavirus en la zona euro, la actividad del sector privado ha caído con fuerza, sobre todo el sector servicios debido a las restricciones. El turismo y las actividades de consumo son los peor parados y el mercado laboral sigue bajo gran presión. En el mes de julio, los países de la Unión Europea han alcanzado un acuerdo político sobre el Fondo de Recuperación, por un total de 750 mil millones de euros. Por otra parte, la tasa de inflación de la zona euro del mes de agosto se ha situado en terreno negativo (-0,2%), por el desplome de los productos no energéticos, la persistente debilidad de la energía y una caída de los servicios. El Banco

Central Europeo (BCE) ha mantenido su política monetaria y la previsión sobre los tipos de interés sin cambios. En la reunión celebrada en el mes de septiembre, Christine Lagarde ha mandado un mensaje positivo sobre la economía, haciendo hincapié en los buenos resultados de la última fase de estímulo. La Reserva Federal de Estados Unidos (Fed) ha extendido hasta finales de año los programas de crédito introducidos en respuesta a la crisis del coronavirus y, hasta el 31 de marzo de 2021, las líneas swaps en dólares con otros bancos centrales. Además, ha establecido un objetivo flexible de inflación media. De este modo, se permitirán inflaciones algo superiores al objetivo del 2% para compensar situaciones en las que se sitúe por debajo. En la última reunión antes de las elecciones estadounidenses de noviembre, la Fed ha mandado un mensaje moderado, manteniendo los tipos en su suelo mucho tiempo y las compras de activos. Los inversores preveían más medidas, pues el Congreso sigue aplazando el nuevo plan de ayudas. Las rentabilidades de los bonos a largo plazo de Estados Unidos han terminado prácticamente en los mismos niveles de finales de junio. Los tipos de interés de la deuda pública a largo plazo de Alemania continúan en terreno negativo y han retrocedido respecto a principios del trimestre, influidos por la evolución de la pandemia provocada por el COVID-19. El euro se ha apreciado frente al dólar en el tercer trimestre, alcanzado niveles máximos desde mayo de 2018, a pesar de que en el último mes se ha depreciado frente a la divisa estadounidense por el mayor dinamismo económico de la economía de Estados Unidos y los rebotes de la pandemia en países como España y Francia. La libra ha sufrido contra las principales divisas por la dificultad de llegar a un acuerdo en la negociación sobre el Brexit. Los últimos datos de actividad de China muestran una recuperación, impulsada por la reanudación de la actividad industrial. Sin embargo, el consumo, especialmente el gasto en ocio, sigue debilitado y su reactivación supone el principal reto de las autoridades chinas. El Producto Interior Bruto (PIB) del segundo trimestre de India ha caído un -23,9% interanual, por un confinamiento más prolongado de lo previsto, el de Turquía un -9,9% y el de Brasil un -9,7%. Estas cifras reflejan una reducción del consumo privado y de las exportaciones, aunque los datos ya muestran indicios positivos. En el mes de agosto, algunos bancos centrales de América Latina, como el de Brasil, México y Colombia, han reducido el tipo de interés oficial para intentar contrarrestar el deterioro histórico que se observa en los datos del PIB del segundo trimestre. Durante el último mes, en contra de lo que se esperaba, el Banco Central de Turquía ha subido su tipo oficial repo a 1 semana, hasta el 10,25%, debido a "la rápida recuperación de la economía, con un fuerte impulso del crédito, la evolución del mercado financiero y la inflación superior a las previsiones". Tras el anuncio, la lira turca apenas ha subido. Por otra parte, los bancos centrales de Brasil, Indonesia, Polonia, Rusia y Sudáfrica no han variado sus tipos de interés, unas decisiones en consonancia con las expectativas del mercado, excepto en el caso de Sudáfrica, donde muchos esperaban una rebaja. Los datos macroeconómicos más positivos, unos resultados de las empresas mejor de lo esperado y un descenso del número de infecciones de COVID-19 en Europa y Estados Unidos han favorecido a los mercados de renta variable durante gran parte del tercer trimestre. Sin embargo, en las últimas semanas, los inversores han recogido beneficios debido a la estacionalidad, las próximas elecciones estadounidenses, el temor a un repunte del coronavirus y las valoraciones extremas de las big tech. En Estados Unidos, el Standard & Poor's 500 ha subido en euros un +3,97%, destacando las acciones de compañías de consumo discrecional, de materiales básicos e industriales. El índice selectivo europeo STOXX Europe 600 ha cerrado el trimestre con una ligera subida de un +0,21% y el EURO STOXX 50 con una caída de -1,25%. En España, el IBEX 35 ha retrocedido un -7,12%. En América Latina, el índice de la bolsa de México ha sido el que menos ha caído en euros (-0,98%) y el Bovespa brasileño ha corregido más de un -7% en euros. El ruso RTS Index ha retrocedido en euros un -6,85%. La mayoría de las bolsas asiáticas han obtenido rentabilidades positivas en el trimestre. En particular, el NIKKEI 300 japonés ha subido en euros un +2,28% y el Shanghai SE Composite, representativo de la bolsa china, un +7,51% en euros. La recuperación económica está cobrando impulso con unos datos macroeconómicos más positivos y la mayor confianza de las empresas y los consumidores. Los estímulos monetarios y fiscales, a unos niveles sin precedentes, seguirán favoreciendo un repunte del crecimiento, aunque la mayor parte ya se han realizado y no se espera mucho en cuanto a nuevos estímulos, a no ser que la situación se deteriore sustancialmente. China está experimentando una recuperación gradual del consumo. En Estados Unidos y en Europa, las expectativas de los consumidores están ligadas a la tendencia del mercado laboral. Su evolución será clave para apoyar la recuperación. Las elecciones estadounidenses ocuparán un lugar central en las próximas semanas. El resultado es incierto, si bien, Biden lidera las encuestas nacionales, la ventaja en los estados indecisos es menor. La relación entre Estados Unidos y China puede resultar difícil. La primera fase del acuerdo está en suspenso, con pocas esperanzas de un acuerdo en la segunda fase. Las tensiones entre estos dos países afectan a diferentes aspectos, incluyendo la guerra tecnológica, las guerras de capitales en manos extranjeras, el reajuste en las cadenas de suministro y la guerra de divisas. En los próximos meses las bolsas permanecerán atentas a la evolución del

coronavirus, a la política monetaria llevada a cabo por los distintos bancos centrales y a la publicación de los resultados de las empresas del tercer trimestre. b) Decisiones generales de inversión adoptadas. Durante el trimestre el Fondo ha gestionado activamente sus posiciones con el objetivo de aprovechar los movimientos de las curvas de tipos de interés de la zona euro. c) Índice de referencia. No aplica d) Evolución del Patrimonio, participes, rentabilidad y gastos de la IIC. El patrimonio sube desde 73.837.321,06 euros hasta 74.676.133,48 euros, es decir un 1,14%. El número de participes baja desde 13.276 unidades hasta 12.920 unidades. La rentabilidad en el trimestre ha sido de un 1,23% para la clase base, un 1,36% para la clase plus, un 1,40% para la clase premier, un 1,43% para la clase cartera, un 1,29% para la clase pyme y un 1,36% para la clase empresa. La referida rentabilidad obtenida es neta de unos gastos que han supuesto una carga del 0,33% para la clase base, un 0,20% para la clase plus, un 0,13% para la clase cartera y un 0,27% para la clase pyme sobre el patrimonio medio. e) Rendimiento del fondo en comparación con el resto de fondos de la gestora. Durante este periodo la rentabilidad del Fondo ha sido de un 1,23%, superior a la rentabilidad media ponderada del total de Fondos gestionados por Sabadell Asset Management y ha sido superior al -0,01% que se hubiera obtenido al invertir en Letras del Tesoro a 1 año. La rentabilidad del Fondo ha estado en línea a la de los mercados hacia los que orienta sus inversiones.

## 2. INFORMACION SOBRE LAS INVERSIONES.

a) Inversiones concretas realizadas durante el periodo. Durante el trimestre la duración financiera se ha situado ligeramente por debajo de su nivel objetivo. El Fondo no presenta un sesgo ni hacia países periféricos ni hacia países no periféricos por lo que la infrponderación ha sido debida a una menor exposición a bonos supranacionales. Los activos que más han contribuido a la rentabilidad del Fondo en el periodo han sido: OB.ITALIA -BTPS- 3,35% VT.01/03/2035 (0.14%); OB.ITALIA -BTPS- 2,2% VT.01/06/2027 (0.11%); OB.FRANCIA OAT 2% VT.25/05/2048 (0.10%); OB.ITALIA -BTPS- 3,25% VT.01/09/2046 (0.08%); FUTURO EURO-BUND 10YR 6% VT.08/12/20 (0.08%). Los activos que menos han contribuido a la rentabilidad del Fondo en el periodo han sido: FUTURO EURO-BTP 10YR 6% VT.08/12/20 (-0.11%); FUTURO EURO-BTP 10YR 6% VT.08/09/20 (-0.08%); FUTURO EURO-BUND 10YR 6% VT.08/09/20 (-0.04%); BONO NOCIONAL ALEMAN 10 AÑOS 6% (-0.01%); FUTURO EURO-BUXL 30YR 4% VT.08/09/20 (-0.00%). b) Operativa de préstamo de valores. No aplica c) Operativa en derivados y adquisición temporal de activos. A lo largo del trimestre, el Fondo ha operado en los siguientes instrumentos derivados: futuros sobre el bono alemán a dos, cinco, diez y treinta (Euro-Schatz Future, Euro-Bobl Future, Euro-Bund Future y Euro-Buxl Future), futuros sobre el bono español a 10 años (Euro-BONO future), futuros sobre el bono francés a 10 años (Euro-OAT Future) y futuros sobre el bono italiano a 10 años (Euro-BTP Future). El objetivo de todas las posiciones en derivados es, por un lado, la inversión complementaria a las posiciones de contado permitiendo una mayor flexibilidad en la gestión de la cartera, y por otro, la gestión activa, tanto al alza como a la baja, de las expectativas sobre los mercados. El grado de inversión del Fondo, agregando a las posiciones de contado las posiciones en dichos instrumentos derivados, se ha situado durante el trimestre por encima del 100% de su patrimonio. d) Otra información sobre inversiones. A la fecha de referencia 30/09/2020, el Fondo mantiene una cartera de activos de renta fija con una vida media de 7,572 años y con una TIR media bruta (esto es sin descontar los gastos y comisiones imputables al FI) a precios de mercado de 0,0787%. No existirá predeterminación en cuanto a la calificación crediticia por las distintas agencias especializadas en la selección de inversiones de renta fija. El Fondo podría invertir hasta el 100% en emisiones de renta fija con una calificación crediticia inferior a investment grade. El nivel de inversión en este tipo de activos es de un 0% a cierre del período.

## 3. EVOLUCION DEL OBJETIVO CONCRETO DE RENTABILIDAD.

No aplica

## 4. RIESGO ASUMIDO POR EL FONDO.

El Fondo ha aumentado los niveles de riesgo acumulados respecto al trimestre anterior, tal y como reflejan los datos de volatilidad detallados en el informe, debido principalmente al incremento de los niveles de riesgo de los mercados hacia los que orienta sus inversiones. En este sentido, el Fondo ha experimentado durante el trimestre una volatilidad del 4,26% frente a la volatilidad del 0,47% de la Letra del Tesoro a 1 año.

## 5. EJERCICIO DERECHOS POLITICOS.

No aplica

## 6. INFORMACION Y ADVERTENCIAS CNMV.

No aplica

## 7. ENTIDADES BENEFICIARIAS DEL FONDO SOLIDARIO E IMPORTE CEDIDO A LAS MISMAS.

No aplica

## 8. COSTES DERIVADOS DEL SERVICIO DE ANALISIS.

No aplica

## 9. COMPARTIMENTOS DE PROPOSITO ESPECIAL (SIDE POCKETS).

No aplica

## 10. PERSPECTIVAS DE MERCADO Y ACTUACION PREVISIBLE DEL FONDO.

La gestión del Fondo estará, durante todo el tiempo que dure la presente situación, encaminada a mantener los riesgos controlados y en niveles limitados, y su gestión será acorde con la evolución tanto de la epidemia como de sus consecuencias económicas. El Fondo se gestionará de forma dinámica y proactiva para aprovechar los movimientos de mercado, con la finalidad de alcanzar una revalorización a largo plazo representativa de la alcanzada por los fondos adscritos a la categoría de Renta Fija Largo Plazo zona euro según establece el diario económico Expansión.

## 10. Detalle de inversiones financieras

Descripción de la inversión y emisor	Divisa	Periodo actual		Periodo anterior	
		Valor de mercado	%	Valor de mercado	%
ES0000101651 - OB.COMUNIDAD MADRID 1,826% VT.30/04/2025	EUR	2.198	2,94	2.189	2,97
ES0000012G26 - OB.ESPAÑA 0,8% VT.30/07/2027	EUR	476	0,64	470	0,64
ES0000012G34 - OB.ESPAÑA 1,25% VT.31/10/2030	EUR	788	1,06	773	1,05
ES0000012B47 - OB.ESPAÑA 2,7% VT.31/10/2048	EUR	709	0,95	677	0,92
ES0000012932 - OB.ESPAÑA 4,20% VT.31/01/2037	EUR	1.031	1,38	1.001	1,36
Total Deuda Pública Cotizada mas de 1 año		5.204	6,97	5.112	6,94
<b>TOTAL RENTA FIJA COTIZADA</b>		5.204	6,97	5.112	6,92
<b>TOTAL RENTA FIJA</b>		5.204	6,97	5.112	6,92
<b>TOTAL INVERSIONES FINANCIERAS INTERIOR</b>		5.204	6,97	5.112	6,92
FR0013483526 - BO.AGENCE FRANCAISE DE 0% VT.25/03/25	EUR	304	0,41	303	0,41
IT0005408502 - BO.ITALIA -BTPS- 1,85% VT.01/07/2025	EUR	1.830	2,45	1.796	2,43
XS1207450005 - OB.AGENCE FRANCAISE DE 0,875% VT.25/5/31	EUR	1.082	1,45	1.069	1,45
DE0001102465 - OB.ALEMANIA 0,25% VT.15/02/2029	EUR	1.079	1,45	1.074	1,45
DE0001135481 - OB.ALEMANIA 2,50% VT.04/07/2044	EUR	950	1,27	932	1,26
DE0001135085 - OB.ALEMANIA 4,75% VT.04/07/2028	EUR	4.015	5,38	4.004	5,42
AT0000A2CQD2 - OB.AUSTRIA 0,2% VT.20/02/2030	EUR	723	0,97	713	0,97
AT0000A1K9F1 - OB.AUSTRIA 1,5% VT.20/02/2047	EUR	409	0,55	393	0,53
BE0000345547 - OB.BELGICA 0,8% VT.22/06/2028	EUR	1.430	1,92	1.415	1,92
BE0000338476 - OB.BELGICA 1,6% VT.22/06/2047	EUR	528	0,71	503	0,68
BE0000336454 - OB.BELGICA 1,9% VT.15/06/2038	EUR	199	0,27	192	0,26
XS0505157965 - OB.EUROPEAN INV BANK 4% VT.15/04/30	EUR	1.050	1,41	1.051	1,42
FR0013154044 - OB.FRANCIA OAT 1,25% VT.25/05/2036	EUR	1.909	2,56	1.865	2,53
FR0013234333 - OB.FRANCIA OAT 1,75% VT.25/06/2039	EUR	919	1,23	892	1,21
FR0013257524 - OB.FRANCIA OAT 2% VT.25/05/2048	EUR	1.694	2,27	1.624	2,20
FR0011317783 - OB.FRANCIA OAT 2,75% VT.25/10/2027	EUR	2.496	3,34	2.477	3,36
DE000A2LQPB3 - OB.FREIE HANSESTADT HAMBURG 0% VT.7/4/26	EUR	341	0,46	339	0,46
NL0014555419 - OB.HOLANDA 0% VT.15/07/2030	EUR	728	0,98	721	0,98
IE00BKFCV568 - OB.IRLANDA 0,2% VT.15/05/2027	EUR	1.039	1,39	1.029	1,39
IT0005240830 - OB.ITALIA -BTPS- 2,2% VT.01/06/2027	EUR	2.555	3,42	2.489	3,37
IT0005083057 - OB.ITALIA -BTPS- 3,25% VT.01/09/2046	EUR	666	0,89	609	0,82
IT0005358806 - OB.ITALIA -BTPS- 3,35% VT.01/03/2035	EUR	1.807	2,42	1.710	2,32
IT0005001547 - OB.ITALIA -BTPS- 3,75% VT.01/09/2024	EUR	2.656	3,56	2.619	3,55
IT0005363111 - OB.ITALIA -BTPS- 3,85% VT.01/09/2049	EUR	446	0,60	406	0,55
IT0004889033 - OB.ITALIA -BTPS- 4,75% VT.01/09/2028	EUR	268	0,36	261	0,35
IT0004923998 - OB.ITALIA -BTPS- 4,75% VT.01/09/2044	EUR	547	0,73	507	0,69
IT0004286966 - OB.ITALIA -BTPS- 5,00% VT.01/08/2039	EUR	717	0,96	673	0,91
IT0004801541 - OB.ITALIA -BTPS- 5,50% VT.01/09/2022	EUR	3.753	5,03	3.737	5,06
IT0001444378 - OB.ITALIA -BTPS- 6,00% VT.01/05/2031	EUR	1.191	1,60	1.150	1,56
DE000NRW0MA1 - OB.NORDRHEIN WEST 0,2% VT.09/04/2030	EUR	366	0,49	362	0,49
Total Deuda Pública Cotizada mas de 1 año		37.711	50,53	36.927	50,00
XS2155825230 - BO.CAISSE CENT AVAL 0,05% VT.25/3/25	EUR	610	0,82	606	0,82
DE000A289RN6 - BO.DAIMLER AG 2,625% VT.07/04/2025	EUR	439	0,59	426	0,58
FR0013504644 - BO.ENGIE 1,375% VT.27/03/2025 (C12/24)	EUR	425	0,57	420	0,57
XS2153405118 - BO.IBERDROLA FI 0,875% VT.16/06/2025	EUR	104	0,14	102	0,14
DE000A254PS3 - BO.KFW AVAL EST 0,01% VT.31/03/2025	EUR	514	0,69	513	0,70
FR0013505104 - BO.SANOFI 1% VT.01/04/2025(C1/25)	EUR	105	0,14	104	0,14
XS2152062209 - BO.VOLKSWAGEN FINAN 3% VT.06/04/2025	EUR	293	0,39	285	0,39
FR0013507993 - OB.AGENCE FRANCAISE DE 0,5% VT.25/5/30	EUR	630	0,84	620	0,84
XS1288342659 - OB.AMER HONDA FIN 1,375% VT.10/11/2022	EUR	301	0,40	298	0,40
BE6276039425 - OB.ANHEU I 0,8% VT.20/04/2023	EUR	0	0,00	333	0,45
XS1143486865 - OB.ASTRAZENECA 0,875% VT.24/11/21	EUR	558	0,75	558	0,76
XS1144086110 - OB.AT&T 1,45% VT.01/06/2022 (C03/22)	EUR	512	0,69	509	0,69
XS1209863254 - OB.BANK OF AMERICA 1,375% VT.26/03/2025	EUR	463	0,62	458	0,62
DE000A289DC9 - OB.BASF SE 0,25% VT.05/06/2027 (C03/27)	EUR	101	0,14	100	0,14
XS1203854960 - OB.BAT INTL FI 0,875% VT.13/10/23(C7/23)	EUR	429	0,58	424	0,58
XS1135309794 - OB.BAYER CAPIT 1,25% VT.13/11/23(C08/23)	EUR	341	0,46	339	0,46
XS1200670955 - OB.BERKSHIRE HA 0,75% VT.16/3/23(C12/22)	EUR	709	0,95	708	0,96
XS1139688268 - OB.BG ENERGY C 1,25% VT.21/11/22 (C8/22)	EUR	510	0,68	508	0,69
DE000A1ZZ010 - OB.BMW US CAPITAL 0,625% VT.20/04/2022	EUR	407	0,55	406	0,55
XS1190973559 - OB.BP CAPITAL MK 1,109% VT.16/02/2023	EUR	620	0,83	615	0,83
XS1226748439 - OB.BRISTOL MYERS 1% VT.15/05/2025	EUR	520	0,70	517	0,70
XS1071713470 - OB.CARLSBERG BR 2,5% VT.28/05/24 (C2/24)	EUR	462	0,62	460	0,62
XS1173792059 - OB.CITIGROUP INC 1,75% VT.28/01/2025	EUR	492	0,66	489	0,66
XS1197832915 - OB.COCA-COLA 0,75% VT.09/03/23 (C12/22)	EUR	522	0,70	520	0,71
XS1069521083 - OB.CREDIT AGRICOLE 2,375% VT.20/05/2024	EUR	573	0,77	571	0,77
FR0012432912 - OB.DANONE SA 1,125% VT.14/01/25 (C10/24)	EUR	630	0,84	628	0,85
XS0847580353 - OB.DEUTSCHE TELEK IF 2,75% VT.24/10/24	EUR	685	0,92	682	0,92
FR0010891317 - OB.ELECTRIC FRANCE 4,625% VT.26/04/2030	EUR	575	0,77	564	0,76
XS1240751062 - OB.ELI LILLY 1,625% VT.02/06/26 (C03/26)	EUR	411	0,55	411	0,56

Descripción de la inversión y emisor	Divisa	Periodo actual		Periodo anterior	
		Valor de mercado	%	Valor de mercado	%
XS1173845436 - OB.GOLDMAN SACHS 1,375% VT.26/07/2022	EUR	345	0,46	343	0,47
XS2115091717 - OB.IBM CORP 0,3% VT.11/02/2028	EUR	323	0,43	314	0,43
XS2123320033 - OB.JPMORGAN C FTF %VAR VT.24/2/28(C2/27)	EUR	642	0,86	633	0,86
XS1028941117 - OB.MERCK&CO 1,875% VT.15/10/2026 (C7/26)	EUR	486	0,65	484	0,66
XS1197270819 - OB.MONDELEZ INT 1,625% VT.8/3/27(C12/26)	EUR	430	0,58	418	0,57
XS1050547857 - OB.MORGAN STANLEY 2,375% VT.31/03/2021	EUR	417	0,56	418	0,57
XS1188094673 - OB.NATIONAL GRID NA 0,75% VT.11/02/2022	EUR	702	0,94	699	0,95
XS1204254715 - OB.NN GROUP NV 1% VT.18/03/2022	EUR	708	0,95	705	0,96
XS1136388425 - OB.NOMURA EUROPE FN 1,5% VT.12/05/2021	EUR	714	0,96	714	0,97
XS1134729794 - OB.NOVARTIS FI 1,625% VT.09/11/2026	EUR	696	0,93	692	0,94
FR0013506292 - OB.ORANGE 1,125% VT.07/07/2027(C4/27)	EUR	106	0,14	105	0,14
FR0013172939 - OB.PERNOD-RICARD 1,5% VT.18/05/26(C2/26)	EUR	321	0,43	316	0,43
XS2176715667 - OB.SAP SE 0,375% VT.18/05/2029 (C02/29)	EUR	611	0,82	600	0,81
FR0012939841 - OB.SCHNEIDER ELECC 1,5% VT.8/9/23 (C6/23)	EUR	313	0,42	312	0,42
XS2154418730 - OB.SHELL INT FIN 1,5% VT.07/04/2028	EUR	218	0,29	215	0,29
XS2118276026 - OB.SIEMENS FINAN 0,25% VT.20/02/2029	EUR	606	0,81	591	0,80
FR0013507647 - OB.SNCF SA 0,625% VT.17/04/2030	EUR	624	0,84	612	0,83
FR0013505542 - OB.SUEZ 1,25% VT.02/04/27 (C01/27)	EUR	105	0,14	104	0,14
XS2112289207 - OB.TELEFONICA E 0,664% VT.3/2/30(C11/29)	EUR	597	0,80	582	0,79
XS2010032022 - OB.THERMOFISHER 1,75% VT.15/4/27 (C2/27)	EUR	108	0,15	106	0,14
XS1139315581 - OB.TOTAL CAP INTL 1,375% VT.19/03/25	EUR	522	0,70	518	0,70
XS1107890763 - OB.TOYOTA MOTOR CR CORP 1% VT.10/09/21	EUR	386	0,52	386	0,52
XS1241577490 - OB.UNILEVER NV 1% VT.03/06/2023	EUR	302	0,40	302	0,41
FR0012663169 - OB.VEOLIA ENVIR 1,59% VT.10/1/28(C10/27)	EUR	322	0,43	320	0,43
XS1109802568 - OB.VODAFONE GR 1,875% VT.11/9/25 (C6/25)	EUR	427	0,57	423	0,57
Total Renta Fija Privada Cotizada mas de 1 año		23.999	32,14	24.115	32,66
<b>TOTAL RENTA FIJA COTIZADA</b>		61.710	82,64	61.043	82,67
<b>TOTAL RENTA FIJA</b>		61.710	82,64	61.043	82,67
<b>TOTAL INVERSIONES FINANCIERAS EXTERIOR</b>		61.710	82,64	61.043	82,67
<b>TOTAL INVERSIONES FINANCIERAS</b>		66.915	89,61	66.155	89,60

Notas: El período se refiere al final del trimestre o semestre, según sea el caso.

Los productos estructurados suponen un 0,00% de la cartera de inversiones financieras del fondo o compartimento.

## 11. Información sobre la política de remuneración

Esta información aparecerá cumplimentada en el informe anual.

## 12. Información sobre las operaciones de financiación de valores, reutilización de las garantías y swaps de rendimiento total (Reglamento UE 2015/2365)

El fondo no ha realizado durante el período operaciones de financiación de valores, reutilización de garantías o swaps de rendimiento total.