

CERTIFICADO DE COINCIDENCIA

D. Pedro Costas Samaniego, Director de la División de Mercados de Capitales e Inmuebles, en nombre y representación de Montes de Piedad y Caja de Ahorros de Ronda, Cádiz, Almería, Málaga y Antequera (UNICAJA)

CERTIFICA

Que el ejemplar del Documento de Registro que se presenta en soporte informático adjunto a la presente certificación (i) entra en vigor con fecha de hoy 8 de agosto de 2008 y (ii) coincide exactamente con el registrado en la Comisión Nacional del Mercado de Valores con fecha 7 de agosto de 2008

AUTORIZA

La publicación del texto del mencionado Documento de Registro a través de la página web de la Comisión Nacional del Mercado De Valores.

Y para que conste, expido la presente a los efectos oportunos, en Málaga a 8 de agosto de 2008.

DOCUMENTO REGISTRO

AGOSTO 2008



El presente Documento de Registro ha sido registrado con fecha XX de agosto de 2008, en el registro oficial de la Comisión Nacional del Mercado de Valores y se ha redactado según el anexo XI del Reglamento CE 809/2004 de la Comisión Nacional del Mercado de Valores.

ÍNDICE GENERAL

Página

DOCUMENTO DE REGISTRO.....	2
0. <u>FACTORES DE RIESGO</u>	2
1. <u>PERSONAS RESPONSABLES</u>	4
1.1. Personas responsables	
1.2. Declaración de los responsables	
2. <u>AUDITORES DE CUENTAS</u>	5
2.1. Nombre y dirección de los auditores del emisor	
2.2. Renuncia de los auditores de sus funciones	
3. <u>FACTORES DE RIESGO</u>	6
3.1. Revelación de los factores de riesgo	
4. <u>INFORMACIÓN SOBRE EL EMISOR</u>	7
4.1. Historial y evolución del emisor	
5. <u>DESCRIPCIÓN DE LA EMPRESA</u>	9
5.1. Actividades principales	
6. <u>ESTRUCTURA ORGANIZATIVA</u>	13
6.1. Descripción del Grupo y posición del emisor en el mismo	
6.2. Dependencia del emisor de otras entidades del Grupo	
7. <u>INFORMACIÓN SOBRE TENDENCIAS</u>	16
7.1. Declaración de que no ha habido ningún cambio en las perspectivas del emisor desde la fecha de sus últimos estados financieros	
7.2. sobre cualquier hecho que pueda tener una incidencia importante en las perspectivas del emisor	
8. <u>PREVISIONES O ESTIMACIONES DE BENEFICIOS</u>	17
8.1. Declaración que enumere los principales supuestos en los que el emisor ha basado su previsión o estimación	
8.2. Informe elaborado por contables o auditores independientes	
8.3. Previsión o estimación de los beneficios	
9. <u>ÓRGANOS ADMINISTRATIVO, DE GESTIÓN Y DE SUPERVISIÓN</u>	18
9.1. Miembros de los órganos administrativo, de gestión o de supervisión	
9.2. Conflictos de intereses de los órganos administrativo, de gestión y de supervisión.	
10. <u>ACCIONISTAS PRINCIPALES</u>	24
10.1. Declaración del emisor sobre si es directa o indirectamente propietario.	
10.2. Descripción de acuerdo, cuya aplicación pueda dar lugar a un cambio en el control del emisor.	
11. <u>INFORMACIÓN FINANCIERA RELATIVA AL ACTIVO Y EL PASIVO DEL EMISOR, POSICIÓN FINANCIERA Y PÉRDIDAS Y BENEFICIOS</u>	25
11.1. Información financiera histórica auditada	
11.2. Estados financieros	
11.3. Auditoría de la información histórica anual	
11.4. Edad de la información financiera más reciente	
11.5. Información intermedia y demás información financiera	
11.6. Procedimientos judiciales y de arbitraje	
11.7. Cambio significativo en la posición financiera del emisor	
12. <u>CONTRATOS IMPORTANTES</u>	34
13. <u>INFORMACIÓN DE TERCEROS, DECLARACIONES DE EXPERTOS Y DECLARACIONES DE INTERÉS</u>	35
13.1. Declaración o informe atribuido a una persona en calidad de experto	
13.2. Confirmación de que la información se ha reproducido con exactitud	
14. <u>DOCUMENTOS A DISPOSICIÓN</u>	36

DOCUMENTO DE REGISTRO

0. Factores de riesgo del emisor

Los riesgos pueden encuadrarse bajo las categorías siguientes:

→ Riesgo operacional.

Pérdidas generadas como consecuencia de procesos internos inadecuados, errores humanos, incorrecto funcionamiento de los sistemas de información o acontecimientos externos. El riesgo operacional es inherente a todas las actividades de negocio.

→ Riesgo de Crédito o de Contrapartida

Riesgo de incumplimiento de pago debido a cambios en la capacidad o intención de la contraparte de cumplir sus obligaciones, resultando en una pérdida financiera. Los riesgos de crédito de la contraparte surgen de la incapacidad y/o intención de la contraparte de cumplir con sus responsabilidades contractuales.

A la fecha de registro del presente Folleto de Base, Unicaja tiene asignadas las siguientes calificaciones ("*ratings*") por las agencias de calificación de riesgo crediticio:

Moody's		Fitch Ratings	
Largo plazo	Corto plazo	Largo plazo	Corto plazo
Aa 3	P/1	A+	F1
(Octubre 2007)		(Enero 2008)	

Asimismo, Moody's ha otorgado a Unicaja la calificación *de B-* en cuanto a fortaleza financiera, que indica fuerte fortaleza financiera intrínseca. Fitch ha otorgado una calificación individual a Unicaja *de A/B*, que indica un perfil de crédito sólido, y de 3 en el concepto denominado apoyo (probabilidad moderada de apoyo del estado).

→ Riesgo de Liquidez

Existen dos tipos de riesgo de liquidez:

1. Riesgo de Liquidez de Mercado / producto: Es el riesgo de que Unicaja no sea capaz de deshacer una posición de una forma oportuna, sin sufrir distorsiones en el precio de mercado y en coste de la operación. Este riesgo se evalúa considerando la relación entre diferentes mercados, la profundidad de cada mercado, el plazo de los productos no vencidos y otros factores.

2. Riesgo de Liquidez de Financiación: Este riesgo se refiere a la capacidad de llevar a cabo las necesidades de inversión y financiación por motivos de desfase en los flujos de caja, es decir, la escasez de fondos para hacer frente a futuros compromisos.

→ **Riesgo de tipo de cambio.**

El riesgo de cambio hace referencia a cómo las variaciones en los tipos de cambios en las divisas afectan al rendimiento de las inversiones y/o financiaciones.

→ **Riesgo de tipo de interés.**

Se define como el efecto negativo que el movimiento de las curvas de tipos de interés puede tener sobre el valor económico del balance y sobre el margen de intermediación, provocado por la renovación de las masas que lo componen a tipos superiores o inferiores a los establecidos con anterioridad.

1. PERSONAS RESPONSABLES

1.1. Personas responsables

D. Pedro Costa Samaniego, como Director de la División de Mercados de Capitales e Inmuebles, en nombre de Montes de Piedad y Caja de Ahorros de Ronda, Cádiz, Almería, Málaga y Antequera (UNICAJA), y en virtud del poder otorgado por la Entidad emisora con fecha 24 de mayo de 2005, ante el notario de Málaga D. Federico Pérez-Padilla García, bajo el número 1.515 de su protocolo, asume la responsabilidad por el contenido del presente Documento de Registro.

1.2. Declaración de los responsables

El responsable del Documento de Registro asume la responsabilidad por su contenido y declara, tras comportarse con una diligencia razonable para garantizar que así es, que la información contenida en el presente Documento de Registro es, según su conocimiento, conforme a los hechos y no incurre en ninguna omisión que pudiera afectar a su contenido.

2. AUDITORES DE CUENTAS

2.1. Nombre y dirección de los auditores del emisor

Las cuentas anuales individuales y consolidadas y el informe de gestión correspondientes a los ejercicios 2006 y 2007 han sido auditadas por la firma de auditoría “PricewaterhouseCoopers Auditores, S.L., con domicilio social en Madrid, Paseo de la Castellana, 43 y nº de Inscripción en el ROAC SO242.

2.2. Renuncia de los auditores a sus funciones

Los auditores no han renunciado, ni han sido apartados de sus funciones durante el período cubierto por la información histórica a que hace referencia el presente documento de registro.

3. FACTORES DE RIESGO

Los factores de riesgo que puedan afectar al Emisor están detallados en el apartado 0 del presente Documento de Registro.

4. INFORMACIÓN SOBRE EL EMISOR

4.1. Historial y evolución del emisor

4.1.1. Nombre legal y comercial del emisor

El nombre legal del emisor es MONTES DE PIEDAD Y CAJA DE AHORROS DE RONDA, CADIZ, ALMERIA, MALAGA Y ANTEQUERA. Utiliza en el tráfico mercantil la denominación abreviada de "UNICAJA".

4.1.2. Lugar de registro del emisor y número del registro

La Entidad emisora figura inscrita en los siguientes registros:

- a) En el Registro Mercantil de Málaga, al tomo 1.137 del archivo, libro 50 de la sección de Sociedades General, folio 1, hoja número MA-2447, inscripción 1ª
- b) En el Registro de Cajas Generales de Ahorro Popular del Banco de España, con el número 2103 de codificación.
- c) En el Registro Especial de Cajas de Ahorros de la Consejería de Economía y Hacienda de la Junta de Andalucía, con el número CA-R-18.

4.1.3. Fecha de constitución y período de actividad

La Entidad emisora inició su actividad con fecha 18 de marzo de 1991 y, conforme a lo establecido en sus Estatutos Sociales, ejercerá dicha actividad de forma indefinida.

4.1.4. Domicilio y personalidad jurídica del emisor y Legislación Aplicable

El domicilio social de la Entidad se encuentra en avenida de Andalucía, números 10 y 12. 29007-Málaga; Teléfono nº 952 13 80 00. El país de constitución de Unicaja es España.

La entidad emisora es una Caja de Ahorros. El artículo 39 de la Ley 26/1988, de 29 de julio, de Disciplina e Intervención de las Entidades de crédito, establece explícitamente, siguiendo en este punto lo dispuesto en el artículo 1 del Real Decreto Legislativo 1289/1986, de 28 de junio, de Adaptación del Derecho vigente en materia de Entidades de crédito al de las Comunidades Europeas, que "se conceptúan, en particular, entidades de crédito: c) las Cajas de Ahorros".

Además de ser entidades de crédito, las Cajas de Ahorros se conceptúan como entidades de crédito bancarias, también denominadas entidades de depósito, en contraposición a las entidades de crédito no bancarias o establecimientos financieros de crédito.

En atención a su peculiar naturaleza jurídica, le es aplicable la legislación propia de las Cajas de Ahorros, así como la normativa reguladora de las entidades de crédito y, más específicamente, la concerniente a las entidades de depósito establecida en la mencionada Ley 26/1988.. Asimismo y, en el supuesto de que Unicaja emita Bonos y Obligaciones subordinadas con cargo al Folleto de Base, será de aplicación lo dispuesto en la vigente Ley 15/1999, de Cajas de Ahorros de Andalucía.

4.1.5. Acontecimientos recientes relativos al emisor que sean importantes para evaluar su solvencia

Desde los últimos Estados Financieros cerrados y auditados con fecha 31 de diciembre de 2007, hasta la fecha de inscripción del presente Documento de Registro, no existen acontecimientos relativos al emisor que se hayan producido recientemente y que puedan afectar a su solvencia.

	Junio 2008	Diciembre 2007	Diciembre 2006
RATIO DE MOROSIDAD	0'97%	0'60%	0'49%
INDICE DE COBERTURA	280%	339'61%	415'05%
COEFICIENTE DE SOLVENCIA (*)	12'75%	12'44%	13'03%
TIER 1 (*)	9'20%	8'44%	8'20%
TIER 2 (*)	3'55%	4'00%	4'83%

(*) Datos bajo Basilea I

Estos datos han sido elaborados según la Circular 4/2004 y 2/2006 del Banco de España, siendo esta última una modificación de la circular 5/1993 sobre determinación y control de los recursos propios mínimos.

La Entidad ha realizado análisis comparativos del coeficiente de solvencia según BASILEA I y BASILEA II. A la fecha de realización de este documento, el impacto cuantificado derivado de dicho cambio no se recoge en este apartado en función a la obligatoriedad de remitirlo al Banco de España el 30 de septiembre de 2008, según establece la DISPOSICION TRANSITORIA DECIMOCUARTA de la Circular 3/2008, aprobada el pasado día 22 de mayo por el Consejo de Gobierno del Banco de España.

En 2002, Unicaja empezó su proceso de adaptación a los Acuerdos sobre Adecuación de Capital del Comité de Supervisión Bancaria de Basilea. A principios del ejercicio 2005, se concretó un Plan Director de adaptación a Basilea II con el objetivo de llegar en 2012 a los modelos avanzados de riesgo de crédito, de mercado y operacional.

A 30 de junio de 2008, si bien ya están desarrollados y/o implantados modelos y herramientas avanzados de gestión de los riesgos, Unicaja ha decidido aplicar los modelos siguientes:

- Riesgo operacional : básico
- Riesgo de crédito: estándar
- Riesgo de mercado : estándar

5. DESCRIPCIÓN DE LA EMPRESA

5.1. Actividades principales

5.1.1. Principales actividades

Las actividades de la Entidad pueden agruparse en tres familias o clases de productos:

- a) Captación de Fondos: Recursos Ajenos.
- b) Aplicación de Fondos:
 - b).1- Inversiones crediticias.
 - b).2- Tesorería y cartera de valores.

En términos generales, UNICAJA agrupa la totalidad de sus productos en cinco áreas fundamentales:

- 1.) Productos de pasivo
- 2.) Productos de activo
- 3.) Productos de desintermediación
- 4.) Servicios Financieros
- 5.) Otros servicios

Descripción de los componentes de los productos

El contenido de estas familias de productos se relaciona a continuación:

1. Productos de pasivo:

- Del Sector Residente
- Del Sector no Residente

Para el Sector Residente, cabría distinguir entre cuentas a la vista y cuentas a plazo y para los segundos, los No Residentes, tendríamos que añadir, las cuentas en divisas.

Esta gama de productos es la tradicional de las Cajas de Ahorros que, bien a través de las cuentas de Ahorro o a través de las cuentas corrientes (en sus diversas modalidades), canalizan las imposiciones de nuestros clientes. En definitiva, se trata de contratos de depósitos que, con más o menos plazos de duración y liquidez, remunerar los depósitos de nuestros clientes a unos tipos pactados en función de las características anteriores.

2. Productos de Activo

Podemos agruparlos en los siguientes:

- Préstamos con Garantía Personal
- Préstamos con Garantía Hipotecaria
- Préstamos con Garantía Pignoraticia

- Descuento de Efectos
- Avals y Otras Garantías

Los primeros, son los que se realizan tomando como garantía el patrimonio personal del prestatario y tienen diferentes modalidades, entre las que cabe nombrar el préstamo personal (propriadamente dicho), las cuentas de crédito, los préstamos nóminas, los préstamos para el consumo y los préstamos campaña (de apoyo a los agricultores).

Como su nombre indica, los préstamos hipotecarios son aquellos que se realizan con la garantía de hipoteca que sobre el bien objeto de la misma se realiza. Tienen diferentes modalidades como préstamos al promotor, al comprador directo, etc.

Los que se realizan con garantía pignoratícia son parecidos a los anteriores pero que no garantizan el pago mediante hipoteca del bien, sino contra imposiciones de plazo fijo, de títulos valores u otras prendas.

3. Productos de Desintermediación

Los principales conocidos son los siguientes:

- Fondos de Inversión
- Planes y Seguros de Pensiones
- Operaciones de arrendamiento financiero
- Operaciones de cesión temporal de activos

4. Servicios Financieros

Cabe distinguir los siguientes grupos:

4.1 Medios de Pago:

- Tarjeta Unicaja
- Tarjeta Visa
- Cheques Gasolina
- Tarjeta American Express
- Transferencias
- Cheque Bancario etc.

4.2 Valores Mobiliarios:

- Compra venta de títulos y derechos en bolsa
- Suscripción de títulos
- Depósitos de Valores
- Conversiones y canjes
- Amortizaciones
- Ampliaciones de capital
- Dividendos e intereses
- Información fiscal anual etc.

5. Otros Servicios

Son algunos tales como:

- Servicio de custodia
- Alquiler de Cajas de depósitos
- Domiciliaciones
- Servicio nóminas
- Otros.

5.1.2. Indicación nuevo producto y/o actividades significativas

No se ha puesto en circulación ningún producto nuevo ni se ha desarrollado ninguna actividad significativa que no se pueda encuadrar dentro del desarrollo de la actividad normal de la Caja recogida en los apartados anteriores.

5.1.3. Mercados principales Red comercial

La actividad de UNICAJA se realiza en toda la Comunidad Autónoma de Andalucía, Cataluña, Ciudad Real, Ceuta, Melilla, Toledo, Madrid, Valencia, Albacete, Murcia y Badajoz. Al ser una Entidad con vocación netamente andaluza, concentra en esta región el 86,88% de sus oficinas, siendo Málaga (con un 32,86%) la provincia con mayor peso específico. Contaba a 31 de Diciembre de 2007 con una Red de 907 oficinas repartidas en 16 provincias y las 2 Ciudades Autónomas.

Distribución Provincial de la Red de Negocio				
Provincia	Oficinas Operativas a 31/12/2007		Oficinas Operativas a 31/12/2006	
	Número de Oficinas	Distribución (%)	Número de Oficinas	Distribución (%)
ALBACETE	1	0,11%	1	0,12%
ALMERIA	138	15,21%	125	14,38%
BADAJOS	3	0,33%	1	0,12%
BARCELONA	1	0,11%	0	0,00%
CÁDIZ	105	11,58%	95	10,93%
CEUTA	2	0,22%	2	0,23%
CIUDAD REAL	78	8,60%	78	8,98%
CORDOBA	34	3,75%	32	3,68%
GRANADA	38	4,19%	34	3,91%
HUELVA	27	2,98%	26	2,99%
JAEN	86	9,48%	86	9,90%
MADRID	22	2,43%	20	2,30%
MALAGA	298	32,86%	299	34,41%
MELILLA	4	0,44%	4	0,46%
MURCIA	3	0,33%	3	0,35%
SEVILLA	62	6,84%	59	6,79%
TOLEDO	3	0,33%	2	0,23%
VALENCIA	2	0,22%	2	0,23%
Total	907	100,00%	869	100,00%

Distribución de la Red de Negocio por Comunidades Autónomas		
Comunidad Autónoma	Oficinas Operativas a 31/12/2007	
	Número de Oficinas	Distribución (%)
Andalucía	788	86,88%
Cataluña	1	0,11%
Ceuta	2	0,22%
Melilla	4	0,44%
Castilla-La Mancha	82	9,04%
Comunidad Valenciana	2	0,22%
Extremadura	3	0,33%

Madrid (Comunidad de)	22	2,43%
Murcia (Región de)	3	0,33%
Total	907	100,00%

La actividad realizada en cada una de las Sucursales, tiene carácter universal; es decir, comercializan todos los productos de la Entidad y atienden a todos los segmentos de clientes, si bien hay 8 oficinas con un enfoque netamente Internacional.

En el ejercicio 2007 se ha producido la apertura de 51 nuevas oficinas, llevadas a cabo principalmente en las provincias de Almería (13 oficinas) y Cádiz (11 oficinas). Se ha registrado un incremento neto de 38 oficinas con respecto al ejercicio anterior, lo que supone una evolución de la Red de oficinas de un 4,37%.

Entre los meses de enero y junio del 2008 se ha producido la apertura de 11 nuevas oficinas, llevadas a cabo en Granada (1), Madrid (2), Alicante (1), Málaga (6) y Sevilla (1). El incremento neto de oficinas en este periodo ha sido de 10, resultando un total de oficinas operativas a 30/06/2008 es de 917.

Unicaja dispone, además, de tres oficinas de representación en Londres (Reino Unido), Frankfurt (Alemania) y Bruselas (Bélgica).

Posicionamiento relativo de la entidad en el sector bancario

En este cuadro figura la comparación de los balances consolidados de Unicaja respecto a los Grupos Financieros de características similares al de la Entidad a 31 de Diciembre de 2007.

PRINCIPALES MAGNITUDES DE BALANCE (miles de euros). **DATOS A DICIEMBRE-2007**

ENTIDAD	IBERCAJA	CAIXA GALICIA	BBK	CAJA ESPAÑA	UNICAJA
TOTAL ACTIVO	43.009.727	47.726.108	29.099.323	22.377.413	32.845.071
CREDITO A LA CLIENTELA	30.995.487	35.228.572	19.717.453	15.661.501	23.954.163
DEPÓSITOS DE LA CLIENTELA	26.188.437	23.560.244	18.674.884	15.847.055	23.268.790
PATRIMONIO NETO	2.646.429	2.682.101	4.847.456	1.302.513	3.216.022
FONDOS PROPIOS	2.356.296	2.180.979	2.728.259	1.127.107	2.431.369
RDO. ATRIBUIDO AL GRUPO	271.048	401.206	307.354	148.325	357.702
Empleados (datos individuales)	4862	4684	2513	3232	4681
Oficinas (datos individuales)	1082	885	428	595	907

Fuente: Balances consolidados públicos de las cajas de ahorros y elaboración propia.

DESGLOSE FONDOS PROPIOS (miles de euros)

	IBERCAJA	CAIXA GALICIA	BBK	CAJA ESPAÑA	UNICAJA
TOTAL FONDOS PROPIOS	2.356.296	2.180.979	2.728.259	1.127.107	2.431.369
Capital o fondo de dotación	0	60	18	9	12
Reservas	2.085.248	1.779.713	2.420.887	978.773	2.049.615
Otros instrumentos de capital	0	0	0	0	24.040 *
Resultado atribuido al grupo	271.048	401.206	307.354	148.325	357.702

Fuente: Balances consolidados públicos de las cajas de ahorros.

* Obligación Subordinada Perpetua a tipo de interés cero y suscrita por el fondo de garantía de depósito de Cajas de Ahorros con fecha 27 de julio de 1993.

CIFRAS RELATIVAS SOBRE TOTAL ACTIVO

	IBERCAJA	CAIXA GALICIA	BBK	CAJA ESPAÑA	UNICAJA
--	-----------------	----------------------	------------	--------------------	----------------

TOTAL ACTIVO (miles de euros)	43.009.727	47.726.108	29.099.323	22.377.413	32.845.071
CREDITO A LA CLIENTELA	72,07%	73,81%	67,76%	69,99%	72,93%
DEPÓSITOS DE LA CLIENTELA	60,89%	49,37%	64,18%	70,82%	70,84%
FONDOS PROPIOS	5,48%	4,57%	9,38%	5,04%	7,40%
RESULTADO ATRIBUIDO AL GRUPO	0,63%	0,84%	1,06%	0,66%	1,09%

Fuente: Balances consolidados públicos de las cajas de ahorros.

5.1.4. Declaración del emisor relativa a su competitividad

No existe declaración alguna hecha por el emisor, relativa a su competitividad.

6. ESTRUCTURA ORGANIZATIVA

6.1. Descripción del Grupo y posición del emisor en el mismo

Montes de Piedad y Caja de Ahorros de Ronda, Cádiz, Almería, Málaga y Antequera es la Entidad dominante del Grupo Financiero UNICAJA.

De acuerdo con la Circular 4/2004 del Banco de España, el Grupo Financiero UNICAJA incluye todas las sociedades dependientes, entendiéndose por tales aquéllas sobre las que la Caja tiene capacidad para ejercer control; capacidad que se manifiesta, general aunque no únicamente, por la propiedad, directa o indirecta, del 50% o más de los derechos políticos de las entidades participadas o, aun siendo inferior o nulo este porcentaje, si, por ejemplo, existen acuerdos con accionistas de las mismas que otorgan a la Caja el control. Estas sociedades han sido consolidadas por el método de integración global, de acuerdo con las normas contenidas en la citada circular.

Asimismo, se aplica el criterio de integración proporcional a los “negocios conjuntos” y a las entidades asociadas en los que la Caja participe, teniendo en cuenta los siguientes criterios:

Se entiende por “negocios conjuntos” los acuerdos contractuales en virtud de los cuales dos o más entidades (“partícipes”) realizan operaciones o mantienen activos de forma tal que cualquier decisión estratégica de carácter financiero u operativo que afecte requiere el consentimiento unánime de todos los partícipes, sin que tales operaciones o activos se encuentren integrados en estructuras financieras distintas de las de los partícipes.

Asimismo, se consideran también “Negocios conjuntos” aquellas participaciones en entidades que, no siendo dependientes, están controladas conjuntamente por dos o más entidades no vinculadas.

A continuación se presenta el organigrama de aquellas sociedades dependientes sobre las que Unicaja ejerce control, a 31 de diciembre de 2007, denominadas participaciones en empresas del Grupo. Las modificaciones que se han producido respecto al organigrama a 31 de diciembre de 2007 son las siguientes:

- Elevación a público el 8 de abril de 2008 del contrato de compra-venta de las participaciones en Segurandalus Mediación, S.A. por el cual Unicorp Corporación Financiera, S.A. compra a Caja Granada el 50% de los títulos, pasando a tener el 100% de los mismos.
- El 23 de abril de 2008, Inmobiliaria Acinipo, S.L. realizó una ampliación de capital por un importe total de 5.115 miles de euros desembolsada totalmente por Unicaja mediante la aportación en especie de determinados inmuebles valorados en 5.114 miles de euros y una aportación dineraria de 1 miles de euros.

- Con fecha 14 de mayo de 2008, Unicaja vendió a Corporación Uninser, S.A. (sociedad participada al 100% por Unicartera Caja, S.L. que a su vez está participada al 100% por Unicaja) el 50% de las participaciones que posee en la Escuela Superior de Estudios de Empresa, S.A. por un importe total de 1 euro.

SOCIEDADES DEL GRUPO A 31 DE DICIEMBRE DE 2007

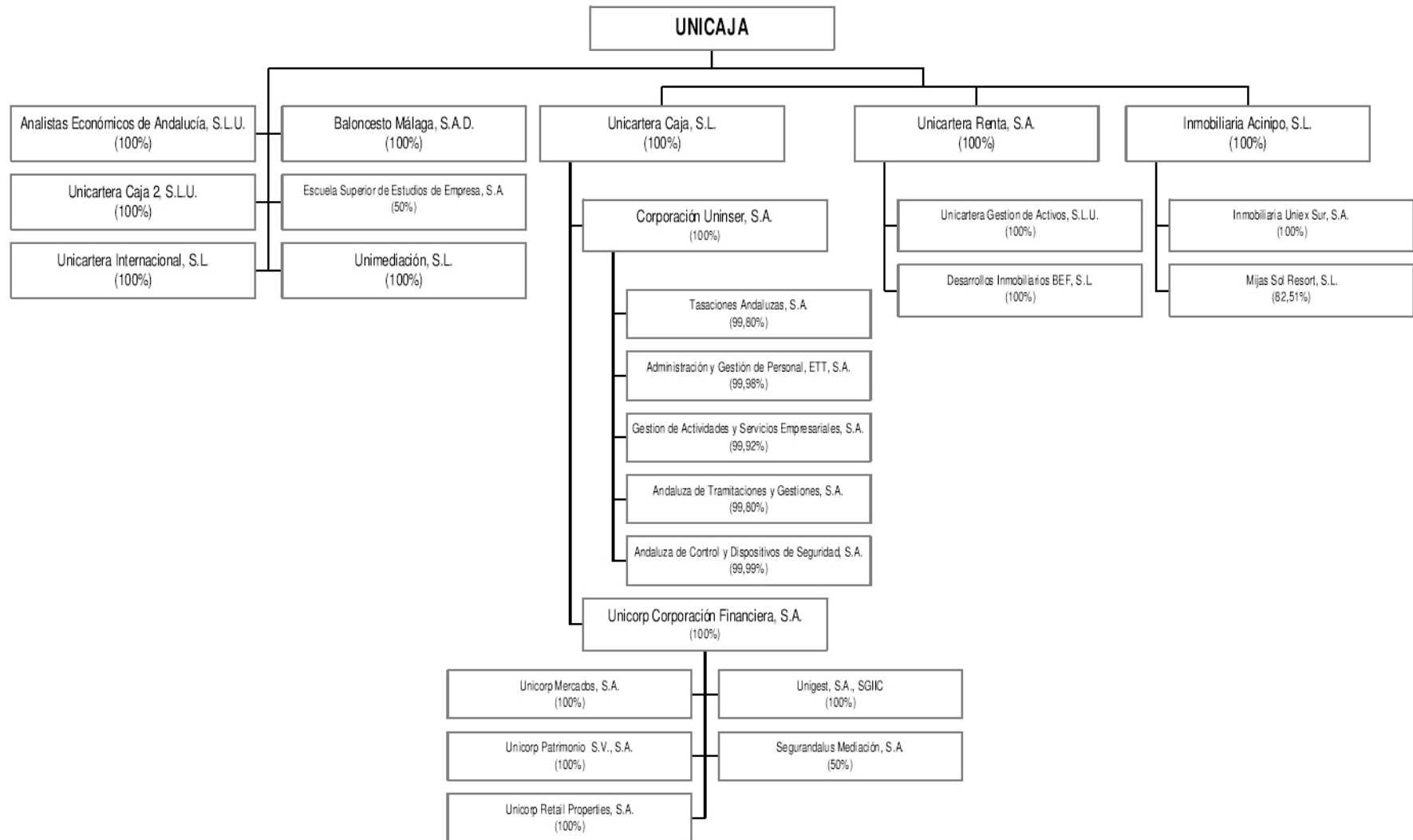

* En este organigrama del Grupo a 31 de diciembre de 2007, no se incluyen las Sociedades Asociadas, ni las Sociedades Multigrupo.

6.2. Dependencia del emisor de otras entidades del Grupo

Montes de Piedad y Caja de Ahorros de Ronda, Cádiz, Almería, Málaga y Antequera es la Entidad dominante del Grupo Financiero, no dependiendo de ninguna sociedad.

7. INFORMACIÓN SOBRE TENDENCIAS

7.1. Declaración de que no ha habido ningún cambio en las perspectivas del emisor desde la fecha de sus últimos estados financieros

El emisor declara que no ha habido ningún cambio importante adverso en sus perspectivas desde el 31 de diciembre de 2007.

7.2. Información sobre cualquier hecho que pueda tener una incidencia importante en las perspectivas del emisor

A fecha de registro del presente Documento de Registro no se conoce tendencia, incertidumbre, demandas, compromisos o hechos que pudieran razonablemente tener una incidencia importante en las perspectivas del emisor para el cierre del ejercicio 2008.

8. PREVISIONES O ESTIMACIONES DE BENEFICIOS

El emisor opta por no incluir una previsión o estimación de beneficios.

8.1. Declaración que enumere los principales supuestos en los que el emisor ha basado su previsión o estimación

No aplica

8.2. Informe elaborado por contables o auditores independientes

No aplica

8.3. Previsión o estimación de los beneficios

No aplica

9. ÓRGANOS ADMINISTRATIVOS, DE GESTIÓN Y DE SUPERVISIÓN

9.1. Miembros de los órganos administrativo, de gestión o de supervisión

→ Los miembros que componen el Consejo de Administración de la Entidad emisora, a la fecha de registro del presente Documento de Registro, son los siguientes:

Nombre	Apellido	Cargo	Representación	Fecha Nombramiento
D. Braulio	Medel Cámara	Presidente Ejecutivo	Corporaciones Municipales	17/01/2004
D. Manuel	Atencia Robledo	Vicepresidente 1º	Corporaciones Municipales	17/01/2007
D. Juan	Fraile Cantón	Vicepresidente 2º	Entidades Fundadoras	17/01/2007
D. Agustín	Molina Morales	Secretario	Impositores	17/01/2004
D. Santiago	Orosa Vega	Vicesecretario	Impositores	17/01/2004
D. Javier	Arcas Cubero	Vocal	Entidades Fundadoras	17/01/2007
D. Federico	Beltrán Galindo	Vocal	Impositores	17/01/2004
Dª Mª Luisa	Bustinduy Barrero	Vocal	Junta Andalucía	17/01/2007
D. Tomás	Cano Rodrigo	Vocal	Entidades Fundadoras	17/01/2007
D. José Luis	Cid Jiménez	Vocal	Empleados Unicaja	17/01/2004
D. Ildefonso M.	Dell'Olmo García	Vocal	Otras Organizaciones	17/01/2004
D. Pedro	Fernández Céspedes	Vocal	Impositores	17/01/2004
D. José Luis	Gómez Boza	Vocal	Otras Organizaciones	17/01/2004
D. Francisco	González Cabaña	Vocal	Corporaciones Municipales	17/01/2007
D. Francisco	Herrera Núñez	Vocal	Empleados Unicaja	17/01/2004
D. José	Loaiza García	Vocal	Junta Andalucía	17/01/2007
D. Ricardo	Millán Gómez	Vocal	Corporaciones Municipales	17/01/2007
Dª Mª Rosario	Mora Cabezas	Vocal	Impositores	17/01/2004
D. Luis	Reina Alcolea	Vocal	Junta Andalucía	17/01/2007
D. José Mª	Vargas Lirio	Vocal	Empleados Unicaja	17/01/2004

La dirección profesional de todos los miembros del Consejo de Administración es la misma que la de la sede social de la entidad, sita en Avenida de Andalucía 10-12, 29007 Málaga.

→ Los miembros que componen la Comisión Ejecutiva de la Entidad emisora, a la fecha de registro del presente Documento de Registro, son los siguientes:

Nombre	Apellido	Cargo	Representación	Fecha de Nombramiento
D. Braulio	Medel Cámara	Presidente ejecutivo	Corporaciones Municipales	17/01/2004
D. Agustín	Molina Morales	Secretario	Impositores	17/01/2004
D. Manuel	Atencia Robledo	Vocal	Corporaciones Municipales	17/01/2007
D. Javier	Arcas Cubero	Vocal	Entidades Fundadoras	17/01/2007
Dª Mª Luisa	Bustinduy Barrero	Vocal	Junta de Andalucía	17/01/2007
D. José Luis	Cid Jiménez	Vocal	Empleados de Unicaja	17/01/2004
D. Ildefonso M.	Dell'Olmo García	Vocal	Otras Organizaciones	17/01/2004
D. Pedro	Fernández Céspedes	Vocal	Impositores	17/01/2004
D. Francisco	Herrera Núñez	Vocal	Empleados de Unicaja	17/01/2004
D. José	Loaiza García	Vocal	Junta de Andalucía	17/01/2007

La Comisión Ejecutiva de Unicaja, es un órgano de gestión y administración, que lleva a cabo sus funciones al amparo de las delegaciones del Consejo de Administración de la Entidad.

→ Los miembros que componen el Comité de Auditoría de la Entidad emisora, a la fecha de registro del presente Documento de Registro, son los siguientes:

Nombres	Apellidos	Cargo	Representación
D. Federico	Beltrán Galindo	Presidente	Impositores
D. Santiago	Orosa Vega	Secretario	Impositores
D. Juan	Fraile Cantón	Vocal	Ent. Fundadoras

→ Los miembros que componen la Comisión de Control de la Entidad emisora, a la fecha de registro del presente Documento de Registro, son los siguientes:

Nombre	Apellidos	Cargo	Representación
D. Ramón	Sedeño González	Presidente	Junta de Andalucía
D. Jorge S.	Hernández Mollar	Vicepresidente	Junta de Andalucía
D. Francisco	Aido Arroyo	Secretario	Impositores
D. José M ^a	González Fernández	Vocal	Corporaciones Municipales
D. José	Jiménez Guerrero	Vocal	Otras Organizaciones
D. Rafael	Martínez Ruiz	Vocal	Empleados de Unicaja
D. Agustín	Moreno Muñoz	Vocal	Corporaciones Municipales
D. Álvaro	Núñez Iglesias	Vocal	Entidades Fundadoras
D. Joaquín	Osuna Rodríguez	Vocal	Empleados de Unicaja
D. Prudencio	Rodríguez Vergara	Vocal	Impositores
D. Carlos	Sancho Montes	Representante de la Consejería de Economía y Hacienda de la Junta de Andalucía	Consejería de Economía y Hacienda de la Junta de Andalucía

→ Los miembros que componen la Comisión de Retribuciones de la Entidad emisora, a la fecha de registro del presente Documento de Registro, son los siguientes:

Nombres	Apellidos	Cargo	Representación
D. Agustín	Molina Morales	Presidente	Impositores
D. Pedro	Fernández Céspedes	Secretario	Impositores
D ^a M ^a Rosario	Mora Cabezas	Vocal	Impositores

→ Los miembros que componen la Comisión de Inversiones de la Entidad emisora, a la fecha de registro del presente Documento de Registro, son los siguientes:

Nombres	Apellidos	Cargo	Representación
D. Braulio	Medel Cámara	Presidente	Corporaciones Municipales
D. Manuel	Atencia Robledo	Secretario	Corporaciones Municipales
D. Ricardo	Millán Gómez	Vocal	Corporaciones Municipales

→ El equipo ejecutivo de la Entidad emisora, al nivel más elevado, está integrado por las siguientes personas:

D. BRAULIO MEDEL CÁMARA	Presidente Ejecutivo
D. MIGUEL ÁNGEL CABELLO JURADO	Director General
D. PEDRO COSTA SAMANIEGO	Director de la división de Mercados de Capitales e Inmuebles
D. ÁNGEL RODRÍGUEZ DE GRACIA	Director de la división de Banca Minorista y red
D. RAFAEL POZO BARAHONA	Director de la división de Medios y Sistemas
D. MIGUEL ÁNGEL TROYA ROPERO	Director de la división de Participadas y Desarrollo comercial
D. ÁNGEL FERNÁNDEZ NORIEGA	Director de la división de Secretaría General
D. JOSÉ MANUEL DOMÍNGUEZ MARTÍNEZ	Director de la división de Secretaría Técnica
D. JUAN JOSÉ NAVARRO FERNÁNDEZ	Director de la división de Planificación y Control
D. FELIPE FARAGUNA BRUNNER	Director Corporativo de Obra Social y Responsabilidad Social de la empresa
D. FRANCISCO LINDE CIRUJANO	Director Corporativo de Inversiones Crediticias
D. JOSE LUIS BERRENDERO BERMÚDEZ DE CASTRO	Director Corporativo de Banca Corporativa

Principales actividades que las citadas personas ejercen fuera de la Entidad y de su Grupo

La representación, en Sociedades participadas por la Entidad y otras Sociedades significativas, de miembros del Consejo de Administración y Directivos de la Entidad a la fecha de registro del presente Documento de Registro, es la siguiente:

NOMBRE	EMPRESA	CARGO
CABELLO JURADO, MIGUEL ÁNGEL	BANCO EUROPEO DE FINANZAS, S.A.	CONSEJERO
	INMOBILIARIA ACINIPO, S.L.U.	CONSEJERO
	Representante de Unicaja en AHORRO CORPORACIÓN, S.A.	CONSEJERO
	Representante de Unicaja en LICO CORPORACIÓN, S.A.	CONSEJERO
	UNICORP CORPORACIÓN FINANCIERA, S.A.	CONSEJERO
COSTA SAMANIEGO, PEDRO	CERTUM CONTROL TÉCNICO DE LA EDIFICACIÓN, S.A.	CONSEJERO
	EMPRESA MUNICIPAL DE ABASTECIMIENTO Y SANEAMIENTO DE GRANADA, S.A.	CONSEJERO
	INMOBILIARIA ACINIPO, S.L.U.	CONSEJERO
	UNICARTERA INTERNACIONAL, S.L.	CONSEJERO
DOMÍNGUEZ MARTÍNEZ, JOSÉ MANUEL	ANALISTAS ECONÓMICOS DE ANDALUCÍA, S.L.	CONSEJERO
	ANALISTAS FINANCIEROS INTERNACIONALES, S.A.	CONSEJERO
	BALONCESTO MÁLAGA, S.A.D.	SECRETARIO CONSEJERO
	ESCUELA SUPERIOR DE ESTUDIOS DE EMPRESA, S.A.	CONSEJERO
	UNIMEDIACIÓN, S.L.	CONSEJERO
FERNÁNDEZ NORIEGA, ÁNGEL	BALONCESTO MÁLAGA, S.A.D.	CONSEJERO
	ALCAZABA TV., S.L.	CONSEJERO DELEGADO
	ANDALUCÍA ECONÓMICA, S.A.	CONSEJERO
	MÁLAGA ALTAVISIÓN, S.A.	CONSEJERO
	M-CAPITAL, S.A.	CONSEJERO
	RED DE BANDA ANCHA DE ANDALUCÍA, S.A.	CONSEJERO
	SOS CUÉTARA, S.A.	CONSEJERO
MEDEL CÁMARA, BRAULIO	ABERTIS INFRAESTRUCTURAS, S.A.	CONSEJERO
	ANALISTAS ECONÓMICOS DE ANDALUCÍA, S.L.	PRESIDENTE

	AQUAGEST SUR, S.A.	PRESIDENTE
	BANCO EUROPEO DE FINANZAS, S.A.	PRESIDENTE
	CONFEDERACIÓN ESPAÑOLA DE CAJAS DE AHORROS	VICEPRESIDENTE
	IBERDROLA, S.A.	CONSEJERO
	UNICORP CORPORACIÓN FINANCIERA, S.A.	PRESIDENTE
	Representante de Unicaja en CASER, S.A.	CONSEJERO
TROYA ROPERO, MIGUEL ÁNGEL		
	ANDALUZA DE ABASTECIMIENTOS, S.L.U.	ADMINISTRADOR
	AUTOPISTA DEL SOL CENCESIONARIA ESPAÑOLA, S.A.	CONSEJERO
	BEM MULTISERVICIOS ESPAÑA, S.L.	CONSEJERO
	COMPAÑÍA ANDALUZA DE RENTA E INVERSIONES, S.A.	CONSEJERO
	HIDROCARTERA, S.L.	ADM. ÚNICO
	INMOBILIARIA ACINIPO, S.A.	VOCAL
	MERIDIONAL DE AGUAS, S.A.	CONSEJERO DELEGADO
	MONEYCARD WORLD EXPRESS, S.A.	CONSEJERO
	MONEYCARD WORLD SERVICIOS DE COMUNICACIONES, S.L.	CONSEJERO
	OP COM WORLD, S.L.	CONSEJERO
	PARQUE EÓLICO CUERDA DE RODADEROS, S.L.	VICEPRESIDENTE
	PARQUE EÓLICO LOMA DE CAPÓN, S.L.	PRESIDENTE
	PARTICIPACIONES AGRUPADAS, S.R.L.	VOCAL
	QMC DEVELOPMENT CAPITAL FUND PUBLIC LIMITED COMPANY	VOCAL
	SDAD. GESTORA DE PARQUES EÓLICOS CAMPO DE GIBRALTAR, S.A.	VOCAL
	UNICARTERA INTERNACIONAL, S.L.	CONSEJERO
	Representante de Unicaja en UNICORP CORPORACIÓN FINANCIERA, S.A.	VOCAL
	UNICORP MERCADO, S.A.	VOCAL
	UNIWINDET, S.L.	PRESIDENTE
	UNIWINDET PARQUE EÓLICO LAS LOMILLAS, S.L.	PRESIDENTE
	UNIWINDET, PARQUE EÓLICO LOMA DE AYALA, S.L.	PRESIDENTE
	UNIWINDET, PARQUE EÓLICO LOS JARALES, S.L.	PRESIDENTE
	UNIWINDET, PARQUE EÓLICO TRES VILLAS, S.L.	PRESIDENTE
NAVARRO FERNÁNDEZ, JUAN JOSÉ		
	BALONCESTO MÁLAGA, S.A.D.	VICEPRESIDENTE
	UNICARTERA CAJA, S.L.U.	ADM. MANCOMUNADO
	UNICARTERA CAJA 2, S.L.	ADM. MANCOMUNADO
	UNICARTERA GESTIÓN DE ACTIVOS, S.L.U.	CONSEJERO
	UNICARTERA INTERNACIONAL, S.L.	CONSEJERO
	UNICARTERA RENTA, S.L.U.	ADM. MANCOMUNADO
	UNIMEDITERRÁNEO DE INVERSIONES, S..L.	ADM. MANCOMUNADO
POZO BARAHONA, RAFAEL		
	BEM ANDALUCÍA, S.L.	CONSEJERO
	CORPORACIÓN UNINSER, S.A.	CONSEJERO
	EURO 6000, S.A.	CONSEJERO
	MASTERCajas, S.A.	VICEPRESIDENTE
RODRÍGUEZ DE GRACIA, ÁNGEL		
	BESANA PORTAL AGRARIO, S.A.	CONSEJERO
	CAJA GRANADA VIDA COMPAÑÍA DE SEGUROS Y REASEGUROS, S.A	CONSEJERO

TROYA ROPERO, MIGUEL ÁNGEL	CORPORACIÓN UNINER, S.A.	VICEPRESIDENTE
	UNICARTERA GESTIÓN DE ACTIVOS, S.L.U.	CONSEJERO
	UNICORP CORPORACIÓN FINANCIERA, S.A.	CONSEJERO
	UNICORP PATRIMONIO SOCIEDAD DE VALORES, S.A.U.	PRESIDENTE
	UNICORP VIDA, COMPAÑÍA DE SEGUROS Y REASEGUROS, S.A.	CONSEJERO
	UNIGEST, S.A., SGIIC	CONSEJERO
	UNIMEDIACIACIÓN, S.L.	PRESIDENTE
	AUTOPISTA DEL SOL CONCESIONARIA ESPAÑOLA, S.A.	CONSEJERO
	BEM ANDALUCÍA, S. L.	PRESIDENTE
	BEM CENTRO MULTISERVICIOS ESPAÑA, S. L.	CONSEJERO
	COMPAÑÍA ANDALUZA DE RENTA E INVERSIONES, S.A.	CONSEJERO
	GLOBALIA CORPORACIÓN EMPRESARIAL, S.A.	CONSEJERO
	HIDROCARTERA, S. L.	ADMÓN. MANCOMUNAD
	INMOBILIARIA ACINIPO, S.L.U	CONSEJERO
	MERIDIONAL DE AGUAS, S.A.	CONSEJ. DELEGADO
	MONEYCARD WORLD EXPRESS, S. A.	CONSEJERO
	MONEYCARD WORLD SERVICIOS DE COMUNICACIONES, S. L.	CONSEJERO
	OP COM WORLD, S. L.	CONSEJERO
	PARQUE EÓLICO CUERDA DE RODADEROS, S.L.	VICEPRESIDENTE
	PARQUE EÓLICO LOMA DE CAPÓN, S.L.	PRESIDENTE
	PARTICIPACIONES AGRUPADAS, S.R.L.	CONSEJERO
	QMC DEVELOPMENT CAPITAL FUND PUBLIC LIMITED COMPANY	CONSEJERO
	Representante de Unicaja en UNICORP CORPORACIÓN FINANCIERA, S.A.	CONSEJERO
	SOCIEDAD GESTORA DE PARQUES EÓLICOS CAMPO DE GIBRALTAR, S.A.	CONSEJERO
	UNICARTERA INTERNACIONAL, S.L.	CONSEJERO
	UNICORP MERCADOS, S.A.	CONSEJERO
	UNIWINDET PARQUE EÓLICO LAS LOMILLAS, S.L.	PRESIDENTE
	UNIWINDET PARQUE EÓLICO LOMA DE AYALA, S.L.	PRESIDENTE
	UNIWINDET PARQUE EÓLICO LOS JARALES, S.L.	PRESIDENTE
	UNIWINDET PARQUE EÓLICO TRES VILLAS, S.L.	PRESIDENTE
	UNIWINDET, S.L.	PRESIDENTE

9.2. Conflictos de intereses de los órganos administrativo, de gestión y de supervisión

No existen en la actualidad conflictos de intereses entre las personas mencionadas en el apartado 9.1, sus intereses privados y/u otros deberes, y su actividad en la Entidad.

De acuerdo con lo establecido en el artículo 3.2 de la Ley 15/1999, de 16 de diciembre, reguladora de las Cajas de Ahorro en Andalucía, la Asamblea General de Unicaja celebrada el 24 de mayo de 2003, aprobó el Código de Conducta y Responsabilidad Social de esa Entidad, cuyo apartado 5 regula las obligaciones de diligencia, lealtad y secreto de los miembros de los Órganos de Gobierno y, en concreto, regula en el apartado 5.3. el procedimiento de actuación en caso de existir un conflicto de intereses.

Los saldos registrados en los balances al 31 de diciembre de 2007 y 2006 y en las cuentas de pérdidas y ganancias de los ejercicios 2007 y 2006 que tiene su origen en operaciones con partes vinculadas son los siguientes:

	Miles de euros					
	2007			2006		
	Empresas asociadas	Consejo de Administración y Alta Dirección	Otras partes vinculadas	Empresas asociadas	Consejo de Administración y Alta Dirección	Otras partes vinculadas
ACTIVO:						
Préstamos y créditos	327 482	1 764	30 991	282 742	2 376	27 420
Cartera de valores	349 512	-	-	624 464	-	-
Otros activos	1 841	-	-	1 785	-	-
Contratos de seguros vinculados a pensiones	129 858	-	-	109 647	-	-
PASIVO:						
Depósitos	436 879	2 251	22 300	210 998	1 998	23 713
Pasivos subordinados	39	3	143	51	-	164
Otros pasivos	22 130	-	-	611	-	-
Provisiones para pensiones y obligaciones similares	-	854	-	-	755	-
PÉRDIDAS Y GANANCIAS:						
Gastos-						
Intereses y cargas asimiladas	10 466	73	599	7 388	28	320
Comisiones y dotaciones por Deterioro	8	-	1	279	-	-
Ingresos-						
Intereses y rendimientos asimilados	13 643	95	1 307	9 005	76	842
Comisiones	1 644	15	44	27 821	13	34
OTROS:						
Riesgos y compromisos contingentes	145 108	62	13 355	188 980	64	9 263

La financiación concedida a los miembros del Consejo de Administración de la Entidad son en condiciones de mercado. Por condiciones de mercado se entiende lo establecido en el Convenio de Cajas de Ahorros aplicable a los miembros del Consejo que son, a su vez, empleados de la Entidad.

10. ACCIONISTAS PRINCIPALES

Teniendo en cuenta que dada la naturaleza jurídica de la Entidad Emisora, ésta no tiene capital suscrito ni desembolsado, este capítulo no le es de aplicación.

10.1. Declaración del emisor sobre si es directa o indirectamente propiedad o está bajo control

No aplica

10.2. Descripción de acuerdo, cuya aplicación pueda dar lugar a un cambio en el control del emisor

No aplica

11. INFORMACIÓN FINANCIERA RELATIVA AL ACTIVO Y AL PASIVO DEL EMISOR, POSICIÓN FINANCIERA Y PÉRDIDAS Y BENEFICIOS

La información que se indica a continuación se ha confeccionado de acuerdo con la circular 4/04 del Banco de España.

11.1. Información financiera histórica auditada

- a) Cuadro comparativo del balance consolidado de los dos últimos ejercicios cerrados.

BALANCES DE SITUACIÓN CONSOLIDADOS AL 31 DE DICIEMBRE DE 2007 Y 2006

(Miles de Euros)

ACTIVO	2007	2006	Var.	PASIVO Y PATRIMONIO NETO	2007	2006	Var.
CAJA Y DEPÓSITOS EN BANCOS CENTRALES	685.990	387.785	76,90%	CARTERA DE NEGOCIACIÓN	7.560	11.596	-34,81%
CARTERA DE NEGOCIACIÓN	78.632	176.476	-55,44%	Depósitos de entidades de crédito	-	-	-
Depósitos en entidades de crédito	-	-	-	Operaciones mercado monetario a través de entidades	-	-	-
Operaciones mercado monetario a través de entidades	-	-	-	con contrapartida	-	-	-
de contrapartida	-	-	-	Depósitos de la clientela	-	-	-
Crédito a la clientela	-	-	-	Débitos representados por valores negociables	-	-	-
Valores representativos de deuda	70.932	161.202	-56,00%	Derivados de negociación	7.560	11.596	-34,81%
Otros instrumentos de capital	3.218	5.828	-44,78%	Posiciones cortas de valores	-	-	-
Derivados de negociación	4.482	9.446	-52,55%	OTROS PASIVOS FINANCIEROS A VALOR RAZONABLE CON	-	-	-
Pro-memoria: Prestados o en garantía	-	-	-	CAMBIOS EN PÉRDIDAS Y GANANCIAS	-	-	-
OTROS ACTIVOS FINANCIEROS A VALOR RAZONABLE CON	-	-	-	Depósitos de entidades de crédito	-	-	-
CAMBIOS EN PÉRDIDAS Y GANANCIAS	-	-	-	Depósitos de la clientela	-	-	-
Depósitos en entidades de crédito	-	-	-	Débitos representados por valores negociables	-	-	-
Operaciones mercado monetario a través de entidades	-	-	-	PASIVOS FINANCIEROS A VALOR RAZONABLE CON	-	-	-
de contrapartida	-	-	-	CAMBIOS EN PATRIMONIO NETO	-	-	-
Crédito a la clientela	-	-	-	Depósitos de entidades de crédito	-	-	-
Valores representativos de deuda	-	-	-	Depósitos de la clientela	-	-	-
Otros instrumentos de capital	-	-	-	Débitos representados por valores negociables	-	-	-
Pro-memoria: Prestados o en garantía	-	-	-	PASIVOS FINANCIEROS A COSTE AMORTIZADO	27.863.273	23.858.062	16,79%
ACTIVOS FINANCIEROS DISPONIBLES PARA LA VENTA	5.155.040	3.718.535	38,63%	Depósitos de bancos centrales	467.788	-	100,00%
Valores representativos de deuda	2.329.125	1.239.793	87,86%	Depósitos de entidades de crédito	898.815	1.129.601	-20,43%
Otros instrumentos de capital	2.825.915	2.478.742	14,01%	Operaciones mercado monetario a través de ent. contrapartida	-	-	-
Pro-memoria: Prestados o en garantía	-	-	-	Depósitos de la clientela	23.268.790	20.082.216	15,87%
INVERSIONES CREDITICIAS	25.414.264	22.567.212	12,62%	Débitos representados por valores negociables	2.763.253	2.031.038	36,05%
Depósitos en entidades de crédito	1.225.319	2.029.864	-39,64%	Pasivos subordinados	32.1.821	420.628	-23,49%
Operaciones mercado monetario a través de entidades	-	-	-	Otros pasivos financieros	142.806	194.579	-26,61%
de contrapartida	-	-	-	AJUSTES A PASIVOS FINANCIEROS POR MACRO-COBERTURAS	-	-	-
Crédito a la clientela	23.954.163	20.461.848	17,07%	DERIVADOS DE COBERTURA	366.794	101.867	260,07%
Valores representativos de deuda	-	-	-	PASIVOS ASOCIADOS CON ACT. NO CORRIENTES EN VENTA	-	-	-
Otros activos financieros	234.782	75.500	210,97%	Depósitos de bancos centrales	-	-	-
Pro-memoria: Prestados o en garantía	1.440.258	1.549.647	-7,06%	Depósitos de entidades de crédito	-	-	-
CARTERA DE INVERSIÓN A VENCIMIENTO	-	-	-	Depósitos de la clientela	-	-	-
Pro-memoria: Prestados o en garantía	-	-	-	Débitos representados por valores negociables	-	-	-
AJUSTES A ACTIVOS FINAN. POR MACRO-COBERTURAS	-	-	-	Resto de pasivos	-	-	-
DERIVADOS DE COBERTURA	16.989	13.269	28,04%	PASIVOS POR CONTRATOS DE SEGUROS	-	-	-
ACTIVOS NO CORRIENTES EN VENTA	949	655	44,89%	PROVISIONES	454.882	440.572	3,25%
Depósitos en entidades de crédito	-	-	-	Fondos para pensiones y obligaciones similares	237.062	230.337	2,92%
Operaciones mercado monetario a través de entidades	-	-	-	Provisiones para impuestos	-	-	-
de contrapartida	-	-	-	Provisiones para riesgos y compromisos contingentes	20.092	16.835	19,35%
Crédito a la clientela	-	-	-	Otras provisiones	197.728	193.400	2,24%
Valores representativos de deuda	-	-	-	PASIVOS FISCALES	505.704	506.045	-0,07%
Instrumentos de capital	-	-	-	Corrientes	51.276	47.746	7,39%
Activo material	949	655	44,89%	Diferidos	454.428	458.299	-0,84%
Resto de activos	-	-	-	PERIODIFICACIONES	102.832	84.384	21,86%
PARTICIPACIONES	175.331	184.439	-4,94%	OTROS PASIVOS	328.004	342.678	-4,28%
Entidades asociadas	175.331	184.439	-4,94%	Fondo Obra Social	162.892	142.783	14,08%
Entidades multigrupo	-	-	-	Resto	165.112	199.895	-17,40%
CONTRATOS DE SEGUROS VINCULADOS A PENSIONES	129.858	109.647	18,43%	CAPITAL CON NATURALEZA DE PASIVO FINANCIERO	-	-	-
ACTIVOS POR REASEGUROS	-	-	-	TOTAL PASIVO	29.629.049	25.345.204	16,90%
ACTIVO MATERIAL	732.361	714.367	2,52%	PATRIMONIO NETO	-	-	-
De uso propio	602.375	585.738	2,84%	INTERESES MINORITARIOS	147	1.886	-92,21%
Inversiones inmobiliarias	45.031	47.924	-6,04%	AJUSTES POR VALORACIÓN	784.506	805.196	-2,57%
Otros activos cedidos en arrendamiento operativo	-	-	-	Activos financieros disponibles para la venta	788.586	804.707	-2,00%
Afecto a la Obra Social	84.955	80.705	5,27%	Pasivos finan. a valor razonable con cambios en patrimonio neto	-	-	-
Pro-memoria: Adquirido en arrendamiento financiero	17.863	15.957	11,94%	Coberturas de los flujos de efectivo	-221	4	-5625,00%
ACTIVO INTANGIBLE	53.124	56.026	-5,18%	Coberturas de inversiones netas en negocios en el extranjero	-	-	-
Fondo de comercio	49.580	52.652	-5,83%	Diferencias de cambio	-3.859	485	-895,67%
Otro activo intangible	3.544	3.374	5,04%	Activos no corrientes en venta	-	-	-
ACTIVOS FISCALES	281.336	255.351	10,18%	FONDOS PROPIOS	2.431.369	2.115.430	14,93%
Corrientes	7.175	4.891	46,70%	Fondo de dotación	12	12	0,00%
Diferidos	274.161	250.460	9,46%	Reservas	2.049.615	1.786.651	14,72%
PERIODIFICACIONES	13.623	10.929	24,65%	Reservas acumuladas	2.057.483	1.779.165	15,64%
OTROS ACTIVOS	107.574	73.025	47,31%	Reservas de entidades valoradas por el método de la participación	-	-	-
Existencias	59.456	39.549	50,34%	Entidades asociadas	-7.868	7.486	-205,10%
Resto	48.118	33.476	43,74%	Entidades multigrupo	-7.868	7.486	-205,10%
	-	-	-	Otros instrumentos de capital	-	-	-
	-	-	-	Cuotas participativas y fondos asociados	24.040	24.040	0,00%
	-	-	-	Cuotas participativas	-	-	-
	-	-	-	Fondo de reserva de cuotaparticipes	-	-	-
	-	-	-	Fondo de estabilización	-	-	-
	-	-	-	Resultado atribuido al Grupo	357.702	304.727	17,38%
	-	-	-	Menos: Dividendos y retribuciones	-	-	-
TOTAL ACTIVO	32.845.071	28.267.716	16,19%	TOTAL PATRIMONIO NETO	3.216.022	2.922.512	10,04%
PRO-MEMORIA	-	-	-	TOTAL PASIVO Y PATRIMONIO NETO	32.845.071	28.267.716	16,19%
RIESGOS CONTINGENTES	1.312.927	1.322.216	-0,70%				
Garantías financieras	1.311.053	1.321.166	-0,77%				
Activos afectos a obligaciones de terceros	-	-	-				
Otros riesgos contingentes	1.874	1.050	78,48%				
COMPROMISOS CONTINGENTES	4.700.387	4.242.848	10,78%				
Disponibles de terceros	4.206.709	3.879.791	8,43%				
Otros compromisos	493.678	363.057	35,98%				

b) Cuadro comparativo de la cuenta de pérdidas y ganancias consolidada de los dos últimos ejercicios cerrados.

CUENTA DE PÉRDIDAS Y GANANCIAS CONSOLIDADAS
CORRESPONDIENTES A LOS EJERCICIOS ANUALES TERMINADOS
EL 31 DE DICIEMBRE DE 2007 Y 2006
(Miles de Euros)

	2007	2006	Var.
INTERESES Y RENDIMIENTOS ASIMILADOS	1.354.766	947.007	+45.03%
INTERESES Y CARGAS ASIMILADAS	(753.053)	(414.797)	81.96%
Remuneración de capital con naturaleza de pasivo financiero			
Otros	(753.053)	(414.797)	81.96%
RENDIMIENTO DE INSTRUMENTOS DE CAPITAL	74.359	106.743	-28.15%
MARGEN DE INTERMEDIACIÓN	656.072	638.953	9.42%
RESULTADO DE ENTIDADES VALORADAS POR EL MÉTODO DE LA PARTICIPACIÓN	20.659	17.478	18.20%
Entidades asociadas	20.659	17.478	18.20%
Entidades múltiples			
COMISIONES PERCIBIDAS	151.812	151.514	0.80%
COMISIONES PAGADAS	(26.094)	(28.166)	6.33%
ACTIVIDAD DE SEGUROS			
Primas de seguros y reaseguros cobrados			
Primas de reaseguros pagadas			
Prestaciones pagadas y otros gastos relacionados con seguros			
Ingresos por reaseguros			
Dotaciones netas a pasivos por contratos de seguros			
Ingresos financieros			
Gastos financieros			
RESULTADOS DE OPERACIONES FINANCIERAS (neto)	62.250	66.438	-6.45%
Cartera de negociación	(645)	178	-459.55%
Otros instrumentos financieros a valor razonable con cambios en pérdidas y ganancias			
Activos financieros disponibles para la venta	87.030	70.849	22.84%
Inversiones crediticias			
Otros	(4.140)	(1.589)	-160.54%
DIFERENCIAS DE CAMBIO (neto)	(3.047)	(349)	-773.07%
MARGEN ORDINARIO	92.152	836.568	-10.17%
VENTAS E INGRESOS POR PRESTACIONES DE SERVICIOS NO FINANCIEROS	47.159	40.292	17.04%
COSTE DE VENTAS	(30.708)	(28.602)	7.57%
OTROS PRODUCTOS DE EXPLOTACIÓN	16.445	17.558	-6.34%
GASTOS DE PERSONAL	(277.073)	(254.268)	8.97%
OTROS GASTOS GENERALES DE ADMINISTRACIÓN	(105.321)	(97.879)	7.60%
AMORTIZACIÓN	(40.611)	(38.617)	3.08%
Activo material	(38.854)	(37.389)	3.92%
Activo intangible	(1.757)	(1.228)	-18.58%
OTRAS CARGAS DE EXPLOTACIÓN	(5.787)	(5.177)	11.78%
MARGEN DE EXPLOTACIÓN	526.296	465.885	13.09%
PÉRDIDAS POR DETERIORO DE ACTIVOS (neto)	(107.039)	(96.968)	10.29%
Activos financieros disponibles para la venta	(17.208)	1.234	-1494.45%
Inversiones crediticias	(87.343)	(92.902)	-6.08%
Cartera de inversión a vencimiento			
Activos no corrientes en venta			
Participaciones		(3.394)	-100.00%
Activo material	71	185	0.51627667
Fondo de comercio	(2.303)	(1.907)	25.49%
Otro activo intangible	(118)	(53)	122.64%
Resido de activos	(76)	(72)	8.33%
DOTACIONES A PROVISIONES (neto)	(67.277)	(19.300)	269.55%
INGRESOS FINANCIEROS DE ACTIVIDADES NO FINANCIERAS	26	2	1260.00%
GASTOS FINANCIEROS DE ACTIVIDADES NO FINANCIERAS	(343)	(233)	-34.38%
OTRAS GANANCIAS	114.350	63.249	114.80%
Ganancia por venta de activo material (*)	58.103	11.116	422.70%
Ganancia por venta de participaciones	47.249	37.633	24.58%
Otros conceptos	9.028	4.200	114.85%
OTRAS PÉRDIDAS	(7.804)	(7.713)	2.35%
Pérdidas por venta de activo material	(1)	(29)	-96.55%
Pérdidas por venta de participaciones	(259)		-100.00%
Otros conceptos	(7.804)	(7.684)	-0.85%
RESULTADO ANTES DE IMPUESTOS	498.179	396.722	14.81%
IMPUESTO SOBRE BENEFICIOS	(100.504)	(94.079)	6.83%
DOTACIÓN OBLIGATORIA A OBRAS Y FONDOS SOCIALES			
RESULTADO DE LA ACTIVIDAD ORDINARIA	357.675	304.643	17.41%
RESULTADO DE OPERACIONES INTERRUPTIDAS (neto)			
RESULTADO CONSOLIDADO DEL EJERCICIO	357.675	304.643	17.41%
RESULTADO ATRIBUIDO A LA MINORÍA	(27)	(64)	-47.85%
RESULTADO ATRIBUIBLE AL GRUPO	357.702	304.727	17.38%

(*) Plusvalías generadas por la venta de Activos Inmobiliarios a través de una Sociedad filial de Unicaja

c) Cuadro comparativo del estado de flujos de efectivo consolidado de los dos últimos ejercicios cerrados:

ESTADOS DE FLUJOS DE EFECTIVO CONSOLIDADOS EN LOS EJERCICIOS ANUALES

TERMINADOS EL 31 DE DICIEMBRE DE 2007 Y 2006

(Miles de Euros)

	2007	2006
1. FLUJOS DE EFECTIVO DE LAS ACTIVIDADES DE EXPLOTACIÓN		
Resultado consolidado del ejercicio	357.675	304.643
Ajustes al resultado:	317.587	236.789
Amortización de activos materiales (+)	38.854	37.389
Amortización de activos intangibles (+)	1.157	1.428
Pérdidas por deterioro de activos (neto) (+/-)	107.039	96.968
Dotaciones netas a pasivos por contratos de seguros (+/-)	-	-
Dotaciones a provisiones (neto) (+/-)	67.277	19.300
Ganancias/Pérdidas por venta de activo material (+/-)	(58.102)	(11.087)
Ganancias/Pérdidas por venta de participaciones (+/-)	(46.990)	(37.933)
Resultado de entidades valoradas por el método de la participación (neto de dividendos) (+/-)	20.654	17.478
Impuestos (+/-)	100.504	94.079
Otras partidas no monetarias (+/-)	128.502	54.123
Resultado ajustado	675.262	541.432
Aumento/Disminución neta en los activos de explotación:	4.310.276	4.978.575
Cartera de negociación:	(97.594)	118.216
Depósitos en entidades de crédito	-	-
Operaciones del mercado monetario a través de entidades de contrapartida	-	-
Crédito a la clientela	-	-
Valores representativos de deuda	(90.464)	112.770
Otros instrumentos de capital	(2.032)	2.844
Derivados de negociación	(5.098)	2.602
Otros activos financieros a valor razonable con cambios en pérdidas y ganancias:	-	-
Depósitos en entidades de crédito	-	-
Operaciones del mercado monetario a través de entidades de contrapartida	-	-
Crédito a la clientela	-	-
Valores representativos de deuda	-	-
Otros instrumentos de capital	-	-
Activos financieros disponibles para la venta:	1.427.479	45.145
Valores representativos de deuda	1.126.470	(113.572)
Otros instrumentos de capital	301.009	158.717
Inversiones crediticias:	2.947.992	4.815.214
Depósitos en entidades de crédito	(789.779)	1.105.124
Operaciones del mercado monetario a través de entidades de contrapartida	-	-
Crédito a la clientela	3.579.628	3.718.454
Valores representativos de deuda	-	-
Otros activos financieros	158.143	(8.364)
Otros activos de exploración	32.399	-
Aumento/Disminución neta en los pasivos de explotación:	3.586.139	4.697.574
Cartera de negociación:	(4.036)	(2.370)
Depósitos de entidades de crédito	-	-
Operaciones del mercado monetario a través de entidades de contrapartida	-	-
Depósitos de la clientela	-	-
Débitos representados por valores negociables	-	-
Derivados de negociación	(4.036)	(2.370)
Posiciones cortas de valores	-	-
Otros pasivos financieros a valor razonable con cambios en pérdidas y ganancias:	-	-
Depósitos de entidades de crédito	-	-
Depósitos de la clientela	-	-
Débitos representados por valores negociables	-	-
Pasivos financieros a valor razonable con cambios en patrimonio neto:	-	-
Depósitos de entidades de crédito	-	-
Depósitos de la clientela	-	-
Débitos representados por valores negociables	-	-
Pasivos financieros a coste amortizado:	3.630.753	4.699.944
Depósitos de bancos centrales	-	(100.020)
Depósitos de entidades de crédito	(234.650)	825.866
Operaciones del mercado monetario a través de entidades de contrapartida	-	-
Depósitos de la clientela	3.185.700	3.086.341
Débitos representados por valores negociables	732.215	851.530
Otros pasivos financieros	(52.512)	36.227
Otros pasivos de explotación	(40.578)	-
Total flujos de efectivo netos de las actividades de explotación (1)	(48.875)	260.431

2. FLUJOS DE EFECTIVO DE LAS ACTIVIDADES DE INVERSIÓN		
Inversiones (-):	100.329	(91.100)
Entidades del grupo, multigrupo y asociadas	-	21.647
Activos materiales	100.329	39.191
Activos intangibles	-	913
Cartera de inversión a vencimiento	-	-
Otros activos financieros	-	-
Otros activos	-	29.349
Desinversiones (+):	60.435	-
Entidades del grupo, multigrupo y asociadas	9.108	-
Activos materiales	-	-
Activos intangibles	1.271	-
Cartera de inversión a vencimiento	-	-
Otros activos financieros	-	-
Otros activos	50.056	-
Total flujos de efectivo netos de las actividades de inversión (2)	(39.894)	(91.100)
3. FLUJOS DE EFECTIVO DE LAS ACTIVIDADES DE FINANCIACIÓN		
Emisión/Amortización de capital o fondo de dotación (+/-)	-	-
Adquisición de instrumentos de capital propios (-)	-	-
Enajenación de instrumentos de capital propios (+)	-	-
Emisión/Amortización cuotas participativas (+/-)	-	-
Emisión/Amortización otros instrumentos de capital (+/-)	-	-
Emisión/Amortización capital con naturaleza de pasivo financiero (+/-)	-	-
Emisión/Amortización pasivos subordinados (+/-)	(98.807)	(61.066)
Emisión/Amortización otros pasivos a largo plazo (+/-)	-	-
Aumento/Disminución de los intereses minoritarios (+/-)	-	-
Dividendos/Intereses pagados (-)	-	-
Otras partidas relacionadas con las actividades de financiación (+/-)	-	-
Total flujos de efectivo neto de las actividades de financiación (3)	(98.807)	(61.066)
4. Efecto de las variaciones de los tipos de cambio en el efectivo o equivalentes (4)		
5. AUMENTO/ DISMINUCIÓN NETA DEL EFECTIVO O EQUIVALENTES (1+2+3+4)	(187.576)	108.265
Efectivo o equivalentes al comienzo del ejercicio	491.215	382.950
Efectivo o equivalentes al final del ejercicio	303.639	491.215

d) La política contable utilizada y las notas explicativas a los Estados Financieros auditados se encuentran recogidas en los informes de auditoría, individual y consolidado, relativos a los dos últimos ejercicios cerrados, años 2006 y 2007, elaborados según la normativa internacional contable desarrollada por la Circular 4/04 del Banco de España, que se incorporan por referencia a este documento en el apartado 14.

11.2. Estados financieros

Unicaja también cuenta con Estados Financieros a nivel individual de los dos últimos ejercicios auditados, que están disponibles en el domicilio social sito en Avenida de Andalucía, números 10 y 12, 2007- Málaga y en la página web de la Entidad (www.unicaja.es). Dichos Estados Financieros obran en poder de la Comisión Nacional del Mercado de Valores y del Banco de España.

11.3. Auditoría de la información histórica anual

11.3.1 Declaración de que se ha auditado la información financiera histórica

La información financiera histórica individual y consolidada ha sido auditada para los ejercicios 2006 y 2007, individual y consolidada y los Informes respectivos han sido emitidos sin salvedad por “Pricewaterhouse coopers Auditores, S.L.”, con domicilio social en Madrid, Paseo de la Castellana, 43.

11.3.2 Indicación de qué otra información ha sido auditada

No existe otra información que haya sido objeto de auditoría.

11.3.3 Fuente de los datos financieros

No aplica.

11.4 Edad de la información financiera más reciente

La Entidad Emisora declara que el último año de información financiera auditada no excede en más de 18 meses a la fecha del registro del presente Documento de Registro.

11.5. Información intermedia y demás información financiera

11.5.1 Información financiera semestral desde la fecha de los últimos estados financieros auditados

A continuación se presentan en base consolidada y sin auditar, el balance y la cuenta de resultados públicos correspondientes al cierre de 30 de junio de 2008, elaborados en cumplimiento de la Circular 4/04 del Banco de España que resulta de aplicación.

BALANCES DE SITUACIÓN CONSOLIDADOS AL 30 DE JUNIO DE 2008 Y 2007

(Miles de Euros)

ACTIVO	jun-08	jun-07	Var.	PASIVO Y PATRIMONIO NETO	jun-08	jun-07	Var.
CAJA Y DEPÓSITOS EN BANCOS CENTRALES	427.320	336.881	27,30%	PASIVO	5.968	5.871	1,65%
CARTERA DE NEGOCIACIÓN	63.057	173.678	-63,69%	CARTERA DE NEGOCIACIÓN	-	-	-
Depósitos en entidades de crédito	-	-	-	Depósitos de entidades de crédito	-	-	-
Operaciones mercado monetario a través de entidades de contrapartida	-	-	-	Operaciones mercado monetario a través de entidades de contrapartida	-	-	-
Credito a la clientela	-	-	-	Depósitos de la clientela	-	-	-
Valores representativos de deuda	58.673	164.580	-64,35%	Debitos representados por valores negociables	-	-	-
Otros instrumentos de capital	901	4.422	-79,67%	Derivados de negociación	5.968	5.871	1,65%
Derivados en negociación	3.483	4.600	-25,35%	Posiciones cortas de valores	-	-	-
<i>Pro-memoria: Prestados o en garantía</i>	9.863	-	-	OTROS PASIVOS FINANCIEROS A VALOR RAZONABLE CON CAMBIOS EN PERDIDAS Y GANANCIAS	-	-	-
OTROS ACTIVOS FINANCIEROS A VALOR RAZONABLE CON CAMBIOS EN PERDIDAS Y GANANCIAS	-	-	-	Depósitos de entidades de crédito	-	-	-
Depósitos en entidades de crédito	-	-	-	Depósitos de la clientela	-	-	-
Operaciones mercado monetario a través de entidades de contrapartida	-	-	-	Debitos representados por valores negociables	-	-	-
Credito a la clientela	-	-	-	PASIVOS FINANCIEROS A VALOR RAZONABLE CON CAMBIOS EN PATRIMONIO NETO	-	-	-
Valores representativos de deuda	-	-	-	Depósitos de entidades de crédito	-	-	-
Otros instrumentos de capital	-	-	-	Depósitos de la clientela	-	-	-
<i>Pro-memoria: Prestados o en garantía</i>	-	-	-	Debitos representados por valores negociables	-	-	-
ACTIVOS FINANCIEROS DISPONIBLES PARA LA VENTA	4.732.888	4.472.367	5,83%	PASIVOS FINANCIEROS A COSTE AMORTIZADO	26.331.003	25.886.343	9,44%
Valores representativos de deuda	2.527.903	1.541.494	63,99%	Depósitos de bancos centrales	237.920	71.109	100,00%
Otros instrumentos de capital	2.204.985	2.930.873	-24,77%	Depósitos de entidades de crédito	740.864	799.345	-6,19%
<i>Pro-memoria: Prestados o en garantía</i>	1.836.149	1.176.424	56,25%	Operaciones mercado monetario a través de ent. contrapartida	-	-	-
INVERSIONES CREDITICIAS	26.196.013	24.451.923	7,13%	Depósitos de la clientela	23.601.086	21.872.632	7,90%
Depósitos en entidades de crédito	1.214.843	1.827.083	-33,51%	Debitos representados por valores negociables	3.200.459	2.309.082	38,60%
Operaciones mercado monetario a través de entidades de contrapartida	-	-	-	Financios subordinados	323.118	385.068	-16,09%
Credito a la clientela	24.682.486	22.543.011	9,49%	Otros pasivos financieros	218.536	440.047	-51,33%
Valores representativos de deuda	-	-	-	AJUSTES A PASIVOS FINANCIEROS POR MACRO-COBERTURAS	-	-	-
Otros activos financieros	298.684	81.829	265,01%	DERIVADOS DE COBERTURA	499.051	354.403	40,81%
<i>Pro-memoria: Prestados o en garantía</i>	1.331.878	1.281.719	3,91%	PASIVOS ASOCIADOS CON ACT. NO CORRIENTES EN VENTA	-	-	-
CARTERA DE INVERSIÓN A VENCIMIENTO	-	-	-	Depósitos de bancos centrales	-	-	-
<i>Pro-memoria: Prestados o en garantía</i>	-	-	-	Depósitos de entidades de crédito	-	-	-
AJUSTES A ACTIVOS FINAN. POR MACRO-COBERTURAS	-	-	-	Depósitos de la clientela	-	-	-
DERIVADOS DE COBERTURA	55.473	5.969	830,91%	Debitos representados por valores negociables	-	-	-
ACTIVOS NO CORRIENTES EN VENTA	1.287	706	82,29%	Resto de pasivos	-	-	-
Depósitos en entidades de crédito	-	-	-	PASIVOS POR CONTRATOS DE SEGUROS	335.631	460.095	-27,06%
Operaciones mercado monetario a través de entidades de contrapartida	-	-	-	PROVISIONES	206.054	231.623	-11,12%
Credito a la clientela	-	-	-	Fondos para pensiones y obligaciones similares	-	-	-
Valores representativos de deuda	-	-	-	Provisiones para impuestos	-	-	-
Instrumentos de capital	-	-	-	Provisiones para riesgos y compromisos contingentes	20.047	16.037	25,00%
Activo material	1.287	706	82,29%	Otras provisiones	109.530	212.235	-48,39%
Resto de activos	-	-	-	PASIVOS FISCALES	415.880	578.872	-28,16%
PARTICIPACIONES	170.622	173.832	-1,85%	Corrientes	98.195	85.077	15,42%
Entidades asociadas	170.622	173.832	-1,85%	Diferidos	317.685	493.795	-35,66%
Entidades multigrupo	-	-	-	PERIODIFICACIONES	106.016	97.749	8,46%
CONTRATOS DE SEGUROS VINCULADOS A PENSIONES	132.617	112.146	18,25%	OTROS PASIVOS	342.320	361.868	-5,40%
ACTIVOS POR REASEGUROS	-	-	-	Fondo Obra Social	204.393	179.623	14,43%
ACTIVO MATERIAL	749.538	725.672	3,28%	Resto	137.927	183.243	-24,73%
De uso propio	601.994	587.809	2,40%	CAPITAL CON NATURALEZA DE PASIVO FINANCIERO	-	-	-
Inversiones inmobiliarias	92.753	56.811	10,95%	TOTAL PASIVO	30.035.869	27.745.199	8,26%
Otros activos cedidos en arrendamiento operativo	-	-	-	PATRIMONIO NETO	-	-	-
Afecto a la Obra Social	54.891	81.452	-4,22%	INTERESES MINORITARIOS	1.122	1.838	-39,96%
<i>Pro-memoria: Adquirido en arrendamiento financiero</i>	12.257	18.397	-33,30%	AJUSTES POR VALORACIÓN	422.241	870.651	-51,50%
ACTIVO INTANGIBLE	51.439	54.098	-4,92%	Activos financieros disponibles para la venta	419.985	870.351	-51,75%
Fondo de comercio	48.625	50.533	-3,78%	Pasivos finan. a valor razonable con cambios en patrimonio neto	-	-	-
Otro activo intangible	2.814	3.566	-21,67%	Coerturas de los flujos de efectivo	13.279	245	5320,00%
ACTIVOS FISCALES	304.908	278.671	9,42%	Coerturas de inversiones netas en negocios en el extranjero	-	-	-
Corrientes	16.383	28.064	-41,69%	Diferencias de cambio	(11.023)	55	-20141,82%
Diferidos	288.525	250.607	15,14%	Activos no corrientes en venta	-	-	-
PERIODIFICACIONES	20.367	22.345	-8,85%	FONDOS PROPIOS	2.576.880	2.270.085	13,51%
OTROS ACTIVOS	130.562	80.495	62,20%	Fondo de dotación	12	12	0,00%
Existencias	39.434	39.580	-0,37%	Reservas	2.345.699	2.053.180	14,25%
Resto	-	-	-	Reservas acumuladas	2.348.322	2.049.641	14,57%
TOTAL ACTIVO	33.036.091	30.867.773	6,96%	Reservas de entidades valoradas por el metodo de la participación	-	-	-
PRO-MEMORIA	-	-	-	Entidades asociadas	(2.623)	3.539	-174,12%
RIESGOS CONTINGENTES	1.322.209	1.234.881	7,07%	Entidades multigrupo	(2.623)	3.539	-174,12%
Garantías financieras	1.318.033	1.232.624	6,51%	Otros instrumentos de capital	24.040	24.040	0,00%
Activos afectos a obligaciones de terceros	-	-	-	Cuotas participativas y fondos asociados	-	-	-
Otros riesgos contingentes	4.176	2.057	103,01%	Cuotas participativas	-	-	-
COMPROMISOS CONTINGENTES	4.121.295	4.721.620	-12,70%	Fondo de reserva de cuotas participativas	-	-	-
Disponibles de terceros	3.742.443	4.267.012	-12,29%	Fondo de estabilización	-	-	-
Otros compromisos	378.852	454.608	-16,55%	Resultado atribuido al Grupo	207.108	192.853	7,39%
				Menos: Dividendos y retribuciones	-	-	-
				TOTAL PATRIMONIO NETO	3.000.222	3.142.574	-4,53%
				TOTAL PASIVO Y PATRIMONIO NETO	33.036.091	30.867.773	6,96%

CUENTA DE PÉRDIDAS Y GANANCIAS CONSOLIDADAS
CORRESPONDIENTES AL 30 DE JUNIO DE 2008 Y 2007

(Miles de Euros)

	jun-08	jun-07	Var.
INTERESES Y RENDIMIENTOS ASIMILADOS	809.765	614.480	31,76%
INTERESES Y CARGAS ASIMILADAS	487.097	321.565	51,48%
Remuneración de capital con naturaleza de pasivo financiero	-	-	-
Otros	487.097	321.565	51,48%
RENDIMIENTO DE INSTRUMENTOS DE CAPITAL	30.330	48.454	-37,40%
MARGEN DE INTERMEDIACIÓN	352.998	341.369	3,41%
RESULTADO DE ENTIDADES VALORADAS POR EL MÉTODO DE LA PARTICIPACIÓN	10.547	10.334	2,06%
Entidades asociadas	10.547	10.334	2,06%
Entidades multigrupo	-	-	-
COMISIONES PERCIBIDAS	83.848	79.873	4,98%
COMISIONES PAGADAS	16.549	13.669	21,07%
ACTIVIDAD DE SEGUROS	-	-	-
Primas de seguros y reaseguros cobradas	-	-	-
Primas de reaseguros pagadas	-	-	-
Prestaciones pagadas y otros gastos relacionados con seguros	-	-	-
Ingresos por reaseguros	-	-	-
Dotaciones netas a pasivos por contratos de seguros	-	-	-
Ingresos financieros	-	-	-
Gastos financieros	-	-	-
RESULTADOS DE OPERACIONES FINANCIERAS (neto)	121.352	63.410	91,38%
Cartera de negociación	2.079	582	257,22%
Otros instrumentos financieros a valor razonable con cambios en pérdidas y ganancias	-	-	-
Activos financieros disponibles para la venta	115.367	63.954	80,39%
Inversiones crediticias	-	-	-
Otros	3.906	(1.126)	-446,89%
DIFERENCIAS DE CAMBIO (neto)	-1.903	72	-2611,11%
MARGEN ORDINARIO	550.388	481.389	14,33%
VENTAS E INGRESOS POR PRESTACIONES DE SERVICIOS NO FINANCIEROS	21.210	20.043	5,82%
COSTE DE VENTAS	14.144	14.560	-2,66%
OTROS PRODUCTOS DE EXPLOTACIÓN	9.027	10.292	-12,29%
GASTOS DE PERSONAL	147.670	137.433	7,45%
OTROS GASTOS GENERALES DE ADMINISTRACIÓN	53.002	52.032	1,86%
AMORTIZACIÓN	20.240	19.952	1,44%
Activo material	19.509	19.270	1,24%
Activo intangible	731	682	7,18%
OTRAS CARGAS DE EXPLOTACIÓN	3.511	2.802	25,30%
MARGEN DE EXPLOTACIÓN	342.058	284.945	20,04%
PÉRDIDAS POR DETERIORO DE ACTIVOS (neto)	104.945	64.355	63,07%
Activos financieros disponibles para la venta	7.218	6.917	4,35%
Inversiones crediticias	96.879	55.925	73,23%
Cartera de inversión a vencimiento	-	-	-
Activos no corrientes en venta	-	-	-
Participaciones	-	28	-
Activo material	(144)	(7)	-100,00%
Fondo de comercio	954	1.439	-33,70%
Otro activo intangible	-	31	-100,00%
Resto de activos	38	22	72,73%
DOTACIONES A PROVISIONES (neto)	-2.802	47.529	-105,90%
INGRESOS FINANCIEROS DE ACTIVIDADES NO FINANCIERAS	4	13	-
GASTOS FINANCIEROS DE ACTIVIDADES NO FINANCIERAS	121	146	-17,12%
OTRAS GANANCIAS	30.748	87.928	-65,03%
Ganancia por venta de activo material	3.409	56.991	-94,02%
Ganancia por venta de participaciones	22.554	27.137	-16,89%
Otros conceptos	4.785	3.800	25,92%
OTRAS PÉRDIDAS	3.566	4.278	-16,64%
Pérdidas por venta de activo material	-	1	-100,00%
Pérdidas por venta de participaciones	62	-	-
Otros conceptos	3.484	4.277	-18,54%
RESULTADO ANTES DE IMPUESTOS	266.980	256.587	4,05%
IMPUESTO SOBRE BENEFICIOS	59.832	63.840	-6,28%
DOTACIÓN OBLIGATORIA A OBRAS Y FONDOS SOCIALES	-	-	-
RESULTADO DE LA ACTIVIDAD ORDINARIA	207.148	192.747	7,47%
RESULTADO DE OPERACIONES INTERRUMPIDAS (neto)	-	-	-
RESULTADO CONSOLIDADO DEL EJERCICIO	207.148	192.747	7,47%
RESULTADO ATRIBUIDO A LA MINORÍA	40	(106)	-137,74%
RESULTADO ATRIBUIBLE AL GRUPO	207.108	192.853	7,39%

Las cuentas anuales anteriores han sido elaboradas según la normativa internacional contable desarrollada por la Circular 4/2004 del Banco de España. Dichas cuentas podrán consultarse en la sede social de la Entidad emisora, sita en avenida de Andalucía 10-12, 29007-Málaga, así como en la página web de la Entidad (www.unicaja.es).

11.6. Procedimientos judiciales y de arbitraje

La Entidad declara que no han existido procedimientos gubernamentales, legales o de arbitraje, durante los 12 meses anteriores a la fecha de registro del presente Documento, que puedan tener o hayan tenido en el pasado reciente, efectos significativos en el Emisor y/o la posición o rentabilidad financiera del grupo, o proporcionar la oportuna declaración negativa.

11.7 Cambio significativo en la posición financiera del emisor

No se han producido cambios significativos en la posición financiera o comercial del Grupo, desde el 31 de diciembre de 2007.

12. CONTRATOS IMPORTANTES

No existen contratos que puedan afectar al desarrollo de la actividad ordinaria de la Entidad, ni que puedan dar lugar para cualquier miembro del Grupo a una obligación o un derecho que afecten significativamente o puedan afectar significativamente en un futuro, a la capacidad del emisor de cumplir su compromiso con los tenedores de valores con respecto a los valores emitidos.

13. INFORMACIÓN DE TERCEROS, DECLARACIONES DE EXPERTOS Y DECLARACIONES DE INTERÉS

13.1. Declaración o informe atribuido a una persona en calidad de experto

No aplica.

13.2. Confirmación de que la información se ha reproducido con exactitud

No aplica.

14. DOCUMENTOS A DISPOSICIÓN

La Entidad Emisora pone a disposición de los inversores los documentos que se citan a continuación y que podrán examinarse en su domicilio social sito en: Avenida de Andalucía, números 10 y 12, 29007-Málaga; Teléfono nº 952 13 80 00. y en la página web corporativa de la entidad www.unicaja.es en lo que se refiere a las Cuentas Anuales individuales y consolidadas, auditadas, para los ejercicios sociales de 2006 y 2007.

Asimismo, estos documentos obran en poder de la Comisión Nacional del Mercado de Valores y del Banco de España.

Relación de documentos:

- Cuentas Anuales individuales y consolidadas, auditadas, del ejercicio social cerrado el 31 de diciembre de 2006.
- Cuentas Anuales individuales y consolidadas, auditadas, del ejercicio social cerrado el 31 de diciembre de 2007.
- Estatutos: Los Estatutos y el Reglamento de Procedimiento Regulator del Sistema de Designación de sus Órganos de Gobierno vigentes, han sido aprobados por Orden de la Consejería de Economía y Hacienda, de fecha 6 de octubre de 2005, e inscritos en el Registro Mercantil de Málaga el día 26 de enero de 2006, Tomo 3044, Libro 1957, Folio 107, Hoja MA-2447, Inscripción 354ª.
- Escritura de Constitución de la Entidad

**EN NOMBRE Y REPRESENTACION DE LA ENTIDAD EMISORA, FIRMA
ESTE DOCUMENTO DE REGISTRO, EN MÁLAGA, A 6 DE AGOSTO DE 2008**

D. Pedro Costa Samaniego
Director de la División de Mercados de Capitales e
Inmuebles