

**ALTAN IV GLOBAL, IICIICIL**

Nº Registro CNMV: 46

Informe Semestral del Segundo Semestre 2025

**Gestora:** ALTAMAR PRIVATE EQUITY, S.G.I.I.C., S.A.**Depositorio:** BNP PARIBAS S.A., SUCURSAL EN ESPAÑA**Auditor:** PriceWaterhouseCoopers**Grupo Gestora:** ALTAMAR PRIVATE EQUITY**Grupo Depositorio:** BANQUE NATIONALE DE PARIS, S.A.**Rating Depositorio:** A+

El presente informe, junto con los últimos informes periódicos, se encuentran disponibles por medios telemáticos en [www.altamarcapital.com](http://www.altamarcapital.com).

La Entidad Gestora atenderá las consultas de los clientes, relacionadas con las IIC gestionadas en:

**Dirección****Correo Electrónico**[altamarcapital@altamarcapital.com](mailto:altamarcapital@altamarcapital.com)

Asimismo cuenta con un departamento o servicio de atención al cliente encargado de resolver las quejas y reclamaciones. La CNMV también pone a su disposición la Oficina de Atención al Inversor (902 149 200, e-mail: [inversores@cnmv.es](mailto:inversores@cnmv.es)).

**INFORMACIÓN FONDO**

Fecha de registro: 17/02/2017

**1. Política de inversión y divisa de denominación****Categoría**

Tipo de fondo: Fondo de IIC de Inversión Libre    Vocación inversora: GLOBAL    Perfil de Riesgo: Medio

**Descripción general**

Política de inversión: Política de inversión: El objetivo es lograr rentabilidades significativas a medio y largo plazo mediante la inversión en una cartera diversificada de fondos e instituciones especializados en inversiones en el sector inmobiliario.

**Operativa en instrumentos derivados**

Una información más detallada sobre la política de inversión del Fondo se puede encontrar en su folleto informativo.

**Divisa de denominación**    EUR**2. Datos económicos****2.1.a) Datos generales**

Cuando no exista información disponible las correspondientes celdas aparecerán en blanco

**Participaciones, partícipes y patrimonio**

CLASE	Nº de participaciones a fin periodo	Nº de partícipes a fin periodo	Divisa	Beneficios brutos distribuidos por participación (periodo)	Inversión mínima	Distribuye dividendos	Patrimonio (en miles)			
							A final del periodo	Diciembre 2024	Diciembre 2023	Diciembre 2022

CLASE	Nº de participaciones a fin periodo	Nº de partícipes a fin periodo	Divisa	Beneficios brutos distribuidos por participación (periodo actual)	Inversión mínima	Distribuye dividendos	Patrimonio (en miles)			
							A final del periodo	Diciembre 2024	Diciembre 2023	Diciembre 2022
CLASE A	75.021,40	49	EUR	0,00	2500000	NO	80.555	86.609	78.790	79.297
CLASE B	207.326,20	1.310	EUR	0,00	150000	NO	203.219	220.023	212.636	203.301
CLASE C	21.021,88	29	EUR	0,00	23000000	NO	25.410	27.142	24.676	24.371

#### Valor liquidativo (\*)

CLASE	Divisa	Último valor liquidativo estimado		Último valor liquidativo definitivo			Valor liquidativo definitivo		
		Fecha	Importe	Fecha	Importe	Estimación que se realizó	2024	2023	20__
CLASE A	EUR			30-09-2025	1.073,7592		1.191,0441	1.209,6422	
CLASE B	EUR			30-09-2025	980,1915		1.096,3674	1.119,3559	
CLASE C	EUR			30-09-2025	1.208,7620		1.330,4541	1.344,7926	

Nota: En el caso de IIC cuyo valor liquidativo no se determine diariamente, los datos se refieren al último disponible.

(\*)El valor liquidativo y, por tanto, su rentabilidad no recogen el efecto derivado del cargo individual al partícipe de la comisión de gestión sobre resultados:)

#### Comisiones aplicadas en el período, sobre patrimonio medio

CLASE	Sist. Imputac.	Comisión de gestión							Comisión de depositario		
		% efectivamente cobrado						Base de cálculo	% efectivamente cobrado		Base de cálculo
		Periodo			Acumulada				Periodo	Acumulada	
		s/patrimonio	s/resultados	Total	s/patrimonio	s/resultados	Total				
CLASE A	al fondo	0,45	0,00	0,45	0,90	0,00	0,90	mixta	0,02	0,04	Patrimonio
CLASE B	al fondo	0,67	0,00	0,67	1,35	0,00	1,35	mixta	0,02	0,04	Patrimonio
CLASE C	al fondo	0,25	0,00	0,25	0,50	0,00	0,50	mixta	0,02	0,04	Patrimonio

El sistema de imputación de la comisión sobre resultados es fondo

## 2.2 Comportamiento

Cuando no exista información disponible las correspondientes celdas aparecerán en blanco

### CLASE A .Divisa EUR

#### Rentabilidad (% sin anualizar)

Acumulado 2025		Anual			
Con último VL estimado	Con último VL definitivo	2024	2023	2022	2020
	-9,85	-1,54	-6,06	6,89	-2,22

El último VL definitivo es de fecha: 30-09-2025

La periodicidad de cálculo del valor liquidativo es trimestral

Recuerde que rentabilidades pasadas no presuponen rentabilidades futuras. Sólo se informa si se ha mantenido una política de inversión homogénea en el período.

Medidas de riesgo (%)	Acumulado año t actual	Trimestral				Anual			
		Último trim (0)	Trim-1	Trim-2	Trim-3	Año t-1	Año t-2	Año t-3	Año t-5
Volatilidad(i) de:									
Valor liquidativo									
VaR histórico del valor liquidativo(ii)									

(i) Volatilidad histórica: Indica el riesgo de un valor en un periodo, a mayor volatilidad mayor riesgo. A modo comparativo se ofrece la volatilidad de la Letra del Tesoro a 1 año o (del índice de referencia si existe en folleto). Sólo se informa de la volatilidad para los períodos con política de inversión homogénea.

(ii) VaR histórico del valor liquidativo: Indica lo máximo que se puede perder, con un nivel de confianza del 99%, en el plazo de 1 mes, si se repitiese el comportamiento de la IIC de los últimos 5 años. El dato es a finales del periodo de referencia.

Gastos (% s/ patrimonio medio)	Acumulado 2025	Anual			
		2024	2023	2022	2020
Ratio total de gastos (iv)	1,23	1,09	1,23	1,44	3,15

(iv) Incluye los gastos directos soportados en el periodo de referencia: comisión de gestión sobre patrimonio, comisión de depositario, auditoría, servicios bancarios (salvo gastos de financiación), y resto de gastos de gestión corriente, en términos de porcentaje sobre patrimonio medio del periodo. En el caso de fondos/compartimentos que invierten más de un 10% de su patrimonio en otras IIC se incluyen también los gastos soportados indirectamente, derivados de esas inversiones, que incluyen las comisiones de suscripción y de reembolso. Este ratio no incluye la comisión de gestión sobre resultados ni los costes de transacción por la compraventa de valores.

En el caso de inversiones en IIC que no calculan su ratio de gastos, éste se ha estimado para incorporarlo en el ratio de gastos.

## Evolución del valor liquidativo últimos 5 años

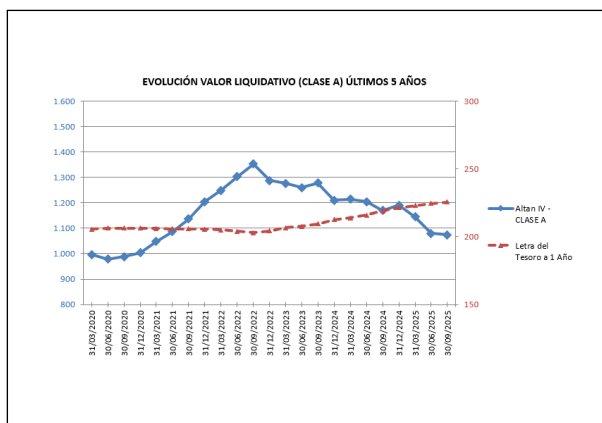

## Rentabilidad semestral de los últimos 5 años

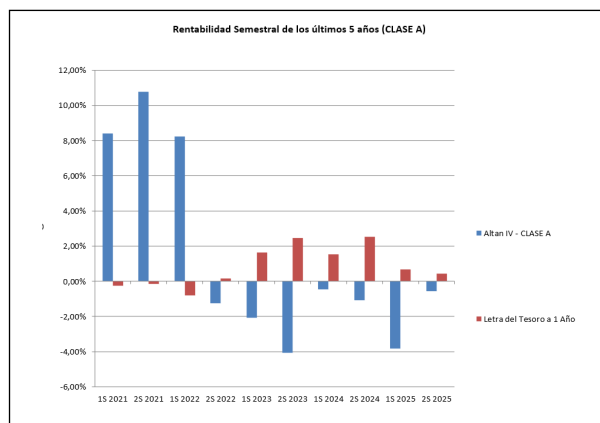

## CLASE B .Divisa EUR

### Rentabilidad (% sin anualizar)

Acumulado 2025		Anual			
Con último VL estimado	Con último VL definitivo	2024	2023	2022	2020
	-10,60	-2,05	-6,76	7,12	-3,52

El último VL definitivo es de fecha: 30-09-2025

La periodicidad de cálculo del valor liquidativo es trimensual

Recuerde que rentabilidades pasadas no presuponen rentabilidades futuras. Sólo se informa si se ha mantenido una política de inversión homogénea en el período.

Medidas de riesgo (%)	Acumulado año t actual	Trimestral				Anual			
		Último trim (0)	Trim-1	Trim-2	Trim-3	Año t-1	Año t-2	Año t-3	Año t-5
Volatilidad(i) de:									
Valor liquidativo									
VaR histórico del valor liquidativo(ii)									

(i) Volatilidad histórica: Indica el riesgo de un valor en un periodo, a mayor volatilidad mayor riesgo. A modo comparativo se ofrece la volatilidad de la Letra del Tesoro a 1 año o (del índice de referencia si existe en folleto). Sólo se informa de la volatilidad para los períodos con política de inversión homogénea.

(ii) VaR histórico del valor liquidativo: Indica lo máximo que se puede perder, con un nivel de confianza del 99%, en el plazo de 1 mes, si se repitiese el comportamiento de la IIC de los últimos 5 años. El dato es a finales del periodo de referencia.

Gastos (% s/ patrimonio medio)	Acumulado 2025	Anual			
		2024	2023	2022	2020
Ratio total de gastos (iv)	1,82	1,64	1,69	2,02	4,04

(iv) Incluye los gastos directos soportados en el periodo de referencia: comisión de gestión sobre patrimonio, comisión de depositario, auditoría, servicios bancarios (salvo gastos de financiación), y resto de gastos de gestión corriente, en términos de porcentaje sobre patrimonio medio del periodo. En el caso de fondos/compartimentos que invierten más de un 10% de su patrimonio en otras IIC se incluyen también los gastos soportados indirectamente, derivados de esas inversiones, que incluyen las comisiones de suscripción y de reembolso. Este ratio no incluye la comisión de gestión sobre resultados ni los costes de transacción por la compraventa de valores.

En el caso de inversiones en IIC que no calculan su ratio de gastos, éste se ha estimado para incorporarlo en el ratio de gastos.

## Evolución del valor liquidativo últimos 5 años

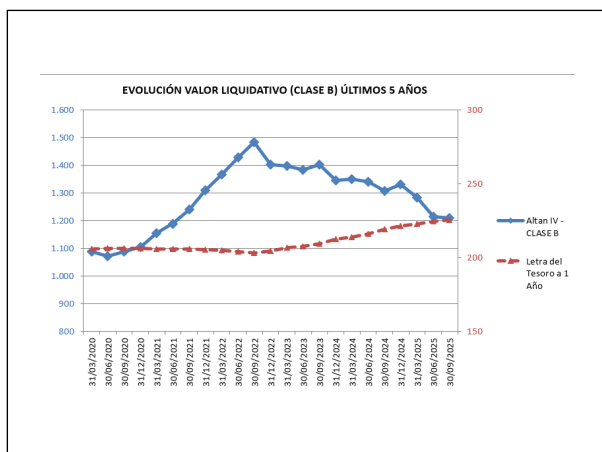

## Rentabilidad semestral de los últimos 5 años

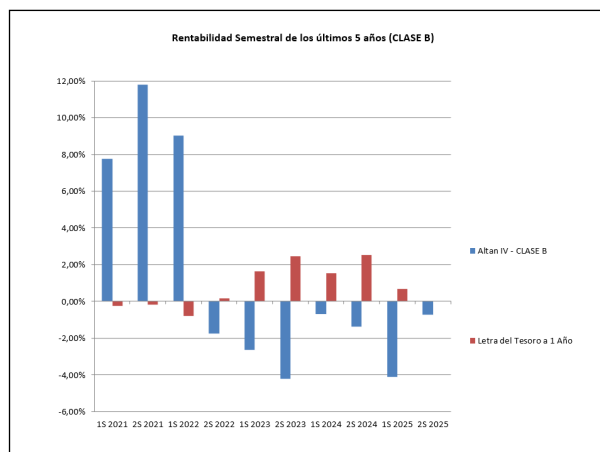

## CLASE C .Divisa EUR

### Rentabilidad (% sin anualizar)

Acumulado 2025		Anual			
Con último VL estimado	Con último VL definitivo	2024	2023	2022	2020
	-9,15	-1,07	-4,16	7,17	-0,64

El último VL definitivo es de fecha: 30-09-2025

La periodicidad de cálculo del valor liquidativo es trimensual

Recuerde que rentabilidades pasadas no presuponen rentabilidades futuras. Sólo se informa si se ha mantenido una política de inversión homogénea en el período.

Medidas de riesgo (%)	Acumulad o año t actual	Trimestral				Anual			
		Último trim (0)	Trim-1	Trim-2	Trim-3	Año t-1	Año t-2	Año t-3	Año t-5
Volatilidad(i) de:									
Valor liquidativo									
VaR histórico del valor liquidativo(ii)									

(i) Volatilidad histórica: Indica el riesgo de un valor en un periodo, a mayor volatilidad mayor riesgo. A modo comparativo se ofrece la volatilidad de la Letra del Tesoro a 1 año o (del índice de referencia si existe en folleto). Sólo se informa de la volatilidad para los períodos con política de inversión homogénea.

(ii) VaR histórico del valor liquidativo: Indica lo máximo que se puede perder, con un nivel de confianza del 99%, en el plazo de 1 mes, si se repitiese el comportamiento de la IIC de los últimos 5 años. El dato es a finales del periodo de referencia.

Gastos (% s/ patrimonio medio)	Acumulado 2025	Anual			
		2024	2023	2022	2020
Ratio total de gastos (iv)	0,73	0,63	0,76	0,96	1,70

(iv) Incluye los gastos directos soportados en el periodo de referencia: comisión de gestión sobre patrimonio, comisión de depositario, auditoría, servicios bancarios (salvo gastos de financiación), y resto de gastos de gestión corriente, en términos de porcentaje sobre patrimonio medio del periodo. En el caso de fondos/compartimentos que invierten más de un 10% de su patrimonio en otras IIC se incluyen también los gastos soportados indirectamente, derivados de esas inversiones, que incluyen las comisiones de suscripción y de reembolso. Este ratio no incluye la comisión de gestión sobre resultados ni los costes de transacción por la compraventa de valores.

En el caso de inversiones en IIC que no calculan su ratio de gastos, éste se ha estimado para incorporarlo en el ratio de gastos.

## Evolución del valor liquidativo últimos 5 años

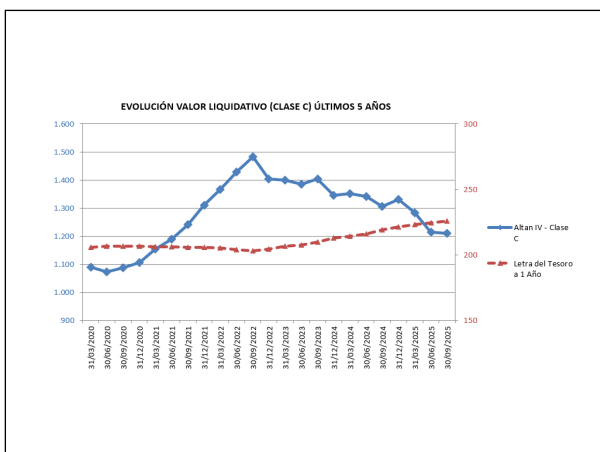

## Rentabilidad semestral de los últimos 5 años

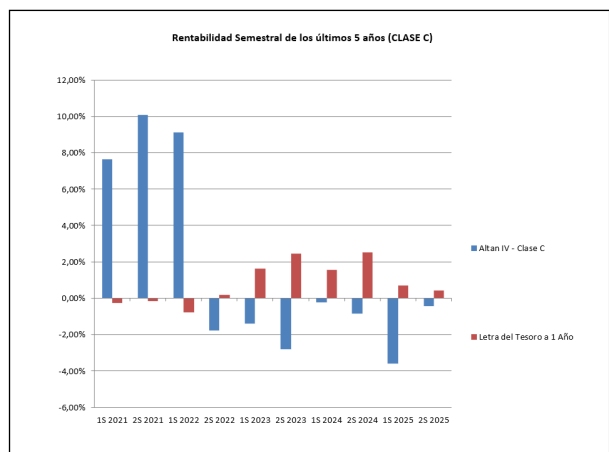

## 2.3 Distribución del patrimonio al cierre del período (Importes en miles de EUR)

Distribución del patrimonio	Fin periodo actual		Fin periodo anterior	
	Importe	% sobre patrimonio	Importe	% sobre patrimonio
(+) INVERSIONES FINANCIERAS	306.126	99,01	322.724	97,54
* Cartera interior	8.949	2,89	8.218	2,48
* Cartera exterior	297.177	96,12	314.505	95,05
* Intereses de la cartera de inversión	0	0,00	0	0,00
* Inversiones dudosas, morosas o en litigio	0	0,00	0	0,00
(+) LIQUIDEZ (TESORERÍA)	4.386	1,42	6.907	2,09
(+/-) RESTO	-1.327	-0,43	1.236	0,37
TOTAL PATRIMONIO	309.185	100,00 %	330.867	100,00 %

Notas:

El período se refiere al trimestre o semestre, según sea el caso.

Las inversiones financieras se informan a valor e estimado de realización.

## 2.4 Estado de variación patrimonial

	% sobre patrimonio medio			% variación respecto fin periodo anterior
	Variación del periodo actual	Variación del periodo anterior	Variación acumulada anual	
PATRIMONIO FIN PERIODO ANTERIOR (miles de EUR)	330.867	327.915	333.774	
± Suscripciones/ reembolsos (neto)	0,00	10.854.630,00	10.854.630,00	-100,00
- Beneficios brutos distribuidos	0,00	0,00	0,00	0,00
± Rendimientos netos	-21.681.809,62	-7.902.747,49	-35.443.375,67	174,36
(+) Rendimientos de gestión	-19.264.687,30	-5.556.725,71	-31.814.633,88	246,69
+ Intereses				
+ Dividendos				
± Resultados en renta fija (realizadas o no)				
± Resultados en renta variable (realizadas o no)				
± Resultados en depósitos (realizadas o no)				
± Resultado en derivados (realizadas o no)				
± Resultado en IIC (realizados o no)				
± Otros resultados				
± Otros rendimientos				
(-) Gastos repercutidos	-2.454.579,60	-2.469.106,90	-3.672.936,07	-0,59



	% sobre patrimonio medio			% variación respecto fin periodo anterior
	Variación del período actual	Variación del período anterior	Variación acumulada anual	
- Comisión de gestión	-2.126.489,33	-2.111.948,25	-3.172.303,75	0,69
- Comisión de depositario				
- Gastos de financiación	-11.183,85	-29.611,85	-37.802,77	-62,23
- Gastos por servicios exteriores				
- Otros gastos de gestión corriente				
- Otros gastos repercutidos	-316.906,42	-327.546,80	-462.829,55	-3,25
(+) Ingresos	37.457,28	123.085,12	44.194,28	-69,57
+ Comisiones de descuento a favor de la IIC				
+ Comisiones retrocedidas				
+ Otros ingresos				
PATRIMONIO FIN PERIODO ACTUAL (miles de EUR)	309.185	330.867	309.185	

Nota: El período se refiere al trimestre o semestre, según sea el caso.

### 3. Inversiones financieras

Altan IV Global, IICIL (en adelante, el "Fondo" o "Altan IV") fue aprobado por la Dirección General de Entidades de la CNMV el 6 de febrero de 2017 e inscrito en el Registro Oficial de la CNMV el 17 de febrero de 2017.

Por tanto, la cartera de inversiones del Fondo a 30 de septiembre de 2025 está representada por compromisos de inversión en 5 fondos globales, 2 fondos enfocados en Estados Unidos, 11 fondos paneuropeos, 2 enfocados en los Países Nórdicos, 4 fondos panasiáticos, 1 fondo en secundario, y 19 coinversiones: en Francia, Latinoamérica, 6 en Estados Unidos, Italia, una paneuropea, una canadiense, una asiática, dos en Alemania, una en Holanda y las cuatro últimas en España respectivamente.

El importe total acumulado de dichos compromisos de inversión asciende a aproximadamente €457,65 millones (1256,39% del Patrimonio Total Comprometido).

Por su parte, desde el inicio de su actividad hasta septiembre de 2025, Altan IV ha desembolsado en inversiones y gastos en fondos subyacentes un total de 412,60€ millones (90,6% del Compromiso de Inversión). De dicho importe 3,51 millones corresponden a desembolsos realizados en el tercer trimestre del año.

En cuanto a las distribuciones, desde el inicio de su actividad hasta septiembre de 2025, el Fondo ha recibido por parte de los fondos subyacentes en cartera un total de 138,52€ millones en distribuciones. De dicho importe, 3,41€ millones corresponden a distribuciones realizadas durante el tercer trimestre del año.

Cumpliendo con la Circular 3/2008, las inversiones están valoradas al Valor de Mercado o Valor Razonable. Dicho valor resulta de corregir el Coste de Adquisición con las variaciones en el Valor Razonable existentes en cada fecha de valoración, ya sean positivas o negativas (Plusvalías/Minusvalías).

La cartera de inversiones de Altan IV a 30 de septiembre de 2025 (valor de mercado) asciende a €306.126.433,65.

El resultado negativo generado en el tercer trimestre de 2025 por las Clases A, B y C conjuntamente es de €35.443.376. El periodo de colocación del Fondo terminó durante el primer trimestre de 2019, por lo que el Patrimonio Total Comprometido del Fondo es de €362,1 millones.

Desde la constitución del Fondo el mes de febrero de 2017, en la que los promotores suscribieron y desembolsaron al 100% participaciones por un importe de €300.000 hasta el primer trimestre de 2025, el importe desembolsado por los partícipes de Altan IV es del 88% para los partícipes de las clases A, B y C de sus respectivos Compromisos de Inversión. El Capital Desembolsado (Capital Suscrito más Descuento de Suscripción) asciende a 307.847.849,96€ (conjuntamente para las clases A, B y C) lo que representa el 88,01% del Patrimonio Total Comprometido (362,1€ millones).

Los inversores cuentan con mayor detalle sobre la cartera de inversiones del Altan IV en el Informe Trimestral de Valoración y en el Informe Trimestral de Actividad disponibles en la página web.

### 4. Hechos relevantes

	SI	NO
a. Suspensión temporal de suscripciones/reembolsos		X
b. Reanudación de suscripciones/reembolsos		X
c. Reembolso de patrimonio significativo		X
d. Endeudamiento superior al 5% del patrimonio		X
e. Sustitución de la sociedad gestora		X
f. Sustitución de la entidad depositaria		X
g. Cambio de control de la sociedad gestora		X
h. Cambio en elementos esenciales del folleto informativo		X
i. Autorización del proceso de fusión		X
j. Otros hechos relevantes		X

### 5. Anexo explicativo de hechos relevantes

N/A

## 6. Operaciones vinculadas y otras informaciones

	SI	NO
a. Partícipes significativos en el patrimonio del fondo (porcentaje superior al 20%)		X
b. Modificaciones de escasa relevancia en el Reglamento		X
c. Gestora y el depositario son del mismo grupo (según artículo 4 de la LMV)		X
d. Se han realizado operaciones de adquisición y venta de valores en los que el depositario ha actuado como vendedor o comprador, respectivamente		X
e. Se han adquirido valores o instrumentos financieros emitidos o avalados por alguna entidad del grupo de la gestora o depositario, o alguno de éstos ha actuado de colocador, asegurador, director o asesor o se han prestado valores a entidades vinculadas.		X
f. Se han adquirido valores o instrumentos financieros cuya contrapartida ha sido una entidad del grupo de la gestora o depositario u otra IIC gestionada por la misma gestora u otra gestora del grupo.		X
g. Se han percibido ingresos por entidades del grupo de la gestora que tienen como origen comisiones o gastos satisfechos por la IIC.		X
h. Diferencias superiores al 10% entre valor liquidativo estimado y el definitivo a la misma fecha		X
i. Se ha ejercido el derecho de disposición sobre garantías otorgadas (sólo aplicable a FHF)		X
j. Otras informaciones u operaciones vinculadas		X

	Al final del periodo
k. % endeudamiento medio del periodo	0,00
l. % patrimonio afectado por operaciones estructuradas de terceros en las que la IIC actúe como subyacente.	0,00
m. % patrimonio vinculado a posiciones propias del personal de la sociedad gestora o de los promotores	0,00

## 7. Anexo explicativo sobre operaciones vinculadas y otras informaciones

N/A

## 8. Información y advertencias a instancia de la CNMV

N/A

## 9. Anexo explicativo del informe periódico

Altan IV Global, IICIL (en adelante el “Fondo” o “Altan IV”), formados por tres clases de participaciones (A, B y C), se constituyó como una IIC de Inversión Libre para invertir en fondos y vehículos especializados en inversiones en el sector inmobiliario con el objetivo de lograr rentabilidades significativas a medio y largo plazo, mediante la inversión del Patrimonio Total Comprometido del Fondo en Fondos Subyacentes dedicados fundamentalmente a la inversión con carácter temporal en activos financieros consistentes en equity y deuda de empresas inmobiliarias u otros derechos sobre activos y sobre empresas inmobiliarias.

o Información sobre la rentabilidad, costes y medidas de riesgo:

La rentabilidad del Fondo viene determinada por la rentabilidad obtenida por los Fondos Subyacentes. Con carácter general, el Fondo persigue obtener rentabilidades significativas a medio y largo plazo, si bien no existe un objetivo de rentabilidad garantizado y, por tanto, el Fondo no ha establecido un índice de referencia.

Durante el primer trimestre de 2025 se ha generado un resultado negativo total entre las tres clases de €35.443.376,67 El Patrimonio Neto de Altan IV asciende a €309.184.771,05 lo que supone una bajada del 0,67% respecto al trimestre anterior. El Valor Liquidativo de cada clase y su variación respecto a periodos anteriores, se puede ver en la sección 2.1. La rentabilidad de la Letra del Tesoro a 1 año durante el primer trimestre de 2025 es de 0,42%. Por su parte, el Ratio Total de Gastos es de 0,40%. Dicho ratio recoge comisiones de gestión, administración, estructuración y depositaria, gastos de auditoría, tasas de CNMV, servicios profesionales y de asesoría legal, gastos financieros y servicios bancarios y, en su caso, Impuesto de Sociedades, que ascienden a un total de €1.247.239,81 calculados sobre el Patrimonio Neto del fondo a 30 de septiembre de 2025.

Tal y como se detalla en el Folleto del Fondo, la Sociedad Gestora tiene derecho a percibir una comisión de éxito correspondiente al 5% de los rendimientos netos acumulados por el Fondo una vez se hayan devuelto a los partícipes del

Fondo una cantidad igual a sus desembolsos más un retorno preferente correspondiente a una TIR del 7% compuesta anualmente para las clases A y B. En el caso de la clase C, la Sociedad Gestora tiene derecho a percibir una comisión de éxito correspondiente al 10% del rendimiento neto acumulado exclusivamente en el mercado Secundario y Co-inversiones una vez se hayan devuelto a los partícipes del Fondo un retorno preferente correspondiente a una TIR del 7% compuesta anualmente. A 30 de septiembre de 2025 no hay provisionada una provisión por Comisión de Éxito.

El Fondo, a 30 de septiembre de 2025, está formado por un total de 1.388 partícipes.

Volatilidad: debido a que el Fondo calcula su valor liquidativo con una periodicidad trimestral, no se dispone del mínimo de valores Liquidativos exigidos por la normativa de CNMV para que la información sobre la volatilidad se considere significativa (13 valores liquidativos), por lo que, atendiendo a la misma, no se debe completar dicha información.

o Visión de la Sociedad Gestora sobre la situación de los mercados y su influencia en las decisiones de inversión adoptadas:

o Desde el pico alcanzado en abril de 2022, y como consecuencia de las subidas de tipos de interés a nivel global, el sector inmobiliario experimentó la mayor corrección de precios de las últimas décadas (-25% en Europa), y una fuerte contracción de la actividad inversora, marcada por una importante divergencia de expectativas de precios entre compradores y vendedores.

o Desde comienzos de 2024, se ha observado una estabilización de precios y una recuperación progresiva de los volúmenes de inversión globales (+15% en 2024 y +21% en YTD Oct 2025), dispar entre sectores y geografías. Sin embargo, esta recuperación continúa siendo más lenta de lo inicialmente previsto.

o Los fundamentales de mercado se han mantenido sólidos, registrando un crecimiento de rentas anual a 3Q 2025 en Europa del 4,5% en el sector residencial, 3,8% en logístico, 3,8% en retail (high-street) y, 4,4% en oficinas prime, si bien, dispar en función de los activos y ubicaciones.

o En lo que respecta los principales sectores inmobiliarios:

o En el sector de oficinas, la actividad de arrendamiento global durante los primeros nueve meses de 2025 superó en un 5% la registrada en el mismo periodo de 2024, alcanzando el nivel más alto desde 2019. Este aumento de la demanda, junto con una oferta muy limitada se ha traducido en un incremento de la ocupación de 11 pbs, ascendiendo a 83,1% en Sep 2025.

o En el sector residencial, los volúmenes de inversión acumulados a Sep 2025 se aproximan a los niveles previos a la pandemia de COVID-19. Durante este periodo, este segmento ha concentrado el 29% de la inversión global, frente al 27% registrado en 2024. En Europa, la inversión directa en residencial creció un 10% trimestral y un 14% interanual, impulsada principalmente por activos PBSA.

o El sector hotelero, tras un fuerte crecimiento de ingresos por habitación disponible (RevPAR) durante 2022 y 2023, continúa en fase de estabilización. Europa lidera el crecimiento de RevPAR acumulado del año, con un aumento del 5,9%, seguida de Asia Pacífico (+2,7%), mientras que América registra un avance más moderado del 0,6%. De cara a los próximos meses, se prevé que los mercados urbanos mantengan una evolución favorable, apoyados por una menor entrada de nueva oferta y la recuperación de los viajes corporativos y de grupos.

En cuanto al Fondo, a 30 septiembre 2025 Altan IV contaba con un total de €457,65 millones en compromisos de inversión (126,39% del Patrimonio Total Comprometido) en una cartera formada 44 compromisos.

o Información sobre activos en circunstancias excepcionales: El Fondo no cuenta con activos que se encuentren en circunstancias excepcionales.

o Información sobre la política de los derechos de voto y ejercicio de los mismos:

I. Resumen de la política sobre el ejercicio de los derechos de voto: La política de la Sociedad Gestora del Fondo consiste en adquirir derechos económicos en los fondos subyacentes, en ocasiones con derecho de asistencia al "Advisory Committee". Solo en casos excepcionales, el Fondo cuenta con derecho de voto en los vehículos subyacentes, que a continuación se detalla.

II. Información sobre el sentido del voto/ no ejercicio del mismo:

### III. Información sobre el sentido del voto: No aplica en este trimestre

#### Valor liquidativo y comisión de gasto

1. Es importante resaltar que según la Circular 3/2008 de CNMV, que entró en vigor el 31 de diciembre de 2008, la Sociedad Gestora dispone de 3 meses a contar desde la fecha de referencia (30/06/2025) para la publicación del Valor Liquidativo y, en este sentido, en septiembre de 2025 se publica la valoración oficial correspondiente a 30 junio 2025. El presente Informe, en cumplimiento con la Circular 4/2008 de CNMV debe publicarse durante el mes de julio y por este motivo, la valoración de este Informe hace referencia al último VL del fondo definitivo publicado, es decir, el correspondiente a 30 de septiembre de 2025.

2. A efectos de la información reflejada en la sección 2.1.b) Datos Generales, sobre las comisiones aplicadas en el periodo, recordamos que la base de cálculo de la comisión de gestión del Fondo es, tal y como se establece en el Folleto, para las clases A y B el Patrimonio Total Comprometido y para la clase C, el patrimonio comprometido en los fondos y vehículos subyacentes.

#### Información sobre políticas remunerativas de Altamar Private Equity S.G.I.I.C., S.A.U. (Ejercicio 2025)

La cuantía total de la remuneración bruta devengada por todo el personal de Altamar Private Equity S.G.I.I.C., S.A.U. (la "Sociedad Gestora") en el ejercicio 2025 ha ascendido a 28.786.943,59€, correspondiendo 8.981.292,91€ a remuneración fija y 19.805.650,68€ euros a remuneración variable. El número de beneficiarios de remuneración fija asciende a 107, y para remuneración variable asciende a 98, ambos datos a 31 de diciembre 2025. No se han remunerado cantidades que se basen en una participación en los beneficios de las IICs obtenidas por la Sociedad Gestora como compensación por la gestión.

El importe agregado de la remuneración bruta devengada, desglosado entre altos cargos y empleados con perfil de riesgo de la Sociedad Gestora cuya actuación tenga una incidencia material en el perfil de riesgo de las IICs, ha ascendido a 5.634.316,46€ (€853.090,46€ fijo y 4.781.226,00€ variable) y 13.128.175,28€ (2.911.204,34€ fijo y 10.216.970,94€ variable) respectivamente. El número de empleados de Altos Cargos asciende a 5 y, el de perfil de riesgo, a 15, ambos datos a 31 de diciembre de 2025.

La Comisión de Gestión del Talento, como órgano delegado del Consejo, llevará a cabo anualmente una revisión del cumplimiento del manual de remuneraciones, con el fin de asegurar que (i) el pago de las remuneraciones es adecuado; (ii) el manual es acorde con una gestión sana y eficaz del riesgo, propiciando dicho tipo de gestión, no ofreciendo incentivos para asumir riesgos incompatibles con los perfiles de riesgo y las normas de los fondos gestionados; y (iii) el perfil de riesgo y los objetivos a largo plazo de la Sociedad se reflejan adecuadamente.

En la remuneración total, los componentes fijos y los componentes variables están debidamente equilibrados; el componente fijo constituye una parte suficientemente elevada de la remuneración total, de modo que la política de elementos variables de la remuneración es plenamente flexible, hasta tal punto que es posible no pagar ningún componente variable de la remuneración.

El equilibrio adecuado entre los elementos de remuneración fija y variable puede variar en función de los miembros del personal, de acuerdo con las categorías profesionales y las funciones de cada uno de ellos. Los diversos elementos de la remuneración se combinan para garantizar un paquete remunerativo adecuado y equilibrado que refleje la unidad de negocio, el rango del empleado en la Sociedad y la actividad profesional, así como las prácticas del mercado.

Los elementos concretos de la remuneración de las Personas Sujetas son los siguientes:

- Remuneración fija: La remuneración fija se determina en base a la función del empleado particular, incluyendo su responsabilidad, sus funciones, su capacidad, antigüedad, rendimiento y condiciones del mercado.

- Remuneración variable: La remuneración en función del rendimiento recompensa a las Personas Sujetas con mayor rendimiento que refuerzan las relaciones de negocio a largo plazo y generan ingresos y valor para la Sociedad. Dicha remuneración se paga a través de una bonificación. La remuneración variable se concede de un modo que promueve una gestión eficaz del riesgo y no fomenta una asunción de riesgos excesiva. La Sociedad mantiene una política flexible en cuanto a la remuneración variable, lo que implica que ésta se reducirá en caso de rendimientos negativos por parte del empleado correspondiente, su unidad o la Sociedad en su conjunto, pudiendo incluso llegar a ser nula en el caso de que la Sociedad no pueda asumir su pago. La Sociedad debe garantizar que su situación financiera no se ve perjudicada por el importe total de remuneración variable de forma anual.

A la hora de determinar el rendimiento individual, se tienen en cuenta tanto criterios financieros (cuantitativos) como no financieros (cualitativos), así como el cumplimiento de las normas y procedimientos internos. Asimismo, el rendimiento se determinará en función de unos objetivos predeterminados. Debe evitarse que una política de retribución vinculada

únicamente al rendimiento de la Sociedad pueda fomentar la toma de decisiones que puedan poner en riesgo la actividad. La determinación de la retribución en función del rendimiento será aprobada por la Comisión de Gestión del Talento.

**10. Información sobre la política de remuneración**

No aplicable

**11. Información sobre las operaciones de financiación de valores, reutilización de las garantías y swaps de rendimiento total (Reglamento UE 2015/2365)**