

## IBERCAJA RF HORIZONTE 2027, FI

Nº Registro CNMV: 5895

Informe Semestral del Segundo Semestre 2025

**Gestora:** IBERCAJA GESTION, SGIIC, S.A. **Depositarario:** CECABANK, S.A. **Auditor:** Ernst & Young, S. L.

**Grupo Gestora:** IBERCAJA **Grupo Depositarario:** CONFEDERACION ESPAÑOLA DE CAJAS DE AHORRO

**Rating Depositarario:** BBB (Fitch)

El presente informe, junto con los últimos informes periódicos, se encuentran disponibles por medios telemáticos en N/D.

La Entidad Gestora atenderá las consultas de los clientes, relacionadas con las IIC gestionadas en:

### Dirección

Paseo de la Constitución, 4, 6º

50008 - Zaragoza

976239484

### Correo Electrónico

igf.clientes@gestionfondos.ibercaja.es

Asimismo cuenta con un departamento o servicio de atención al cliente encargado de resolver las quejas y reclamaciones. La CNMV también pone a su disposición la Oficina de Atención al Inversor (902 149 200, e-mail: inversores@cnmv.es).

## INFORMACIÓN FONDO

Fecha de registro: 13/09/2024

### 1. Política de inversión y divisa de denominación

#### Categoría

Tipo de fondo:

Otros

Vocación inversora: Renta Fija Euro

Perfil de Riesgo: 2 (en una escala del 1 al 7)

#### Descripción general

Política de inversión: Fondo de rentabilidad objetivo a medio plazo, cuya filosofía consiste en construir una cartera estable y diversificada de renta fija privada con calidad crediticia media y alta y con un vencimiento en torno a 2,5 años. El fondo prevé mantener los activos en cartera desde su compra hasta el vencimiento de la estrategia (marzo 2027). La duración media de la cartera va disminuyendo conforme avanza la vida del producto. Este Fondo promueve características medioambientales o sociales (art. 8 Reglamento (UE) 2019/2088).

#### Operativa en instrumentos derivados

La metodología aplicada para calcular la exposición total al riesgo de mercado es el método del compromiso

Una información más detallada sobre la política de inversión del Fondo se puede encontrar en su folleto informativo.

**Divisa de denominación** EUR

2. Datos económicos

	Periodo actual	Periodo anterior	2025	2024
Índice de rotación de la cartera	0,05	0,09	0,14	0,00
Rentabilidad media de la liquidez (% anualizado)	0,83	1,22	1,03	2,70

Nota: El periodo se refiere al trimestre o semestre, según sea el caso. En el caso de IIC cuyo valor liquidativo no se determine diariamente, éste dato y el de patrimonio se refieren a los últimos disponibles

2.1.a) Datos generales.

Cuando no exista información disponible las correspondientes celdas aparecerán en blanco

CLASE	Nº de participaciones		Nº de partícipes		Divisa	Beneficios brutos distribuidos por participación		Inversión mínima	Distribuye dividendos
	Periodo actual	Periodo anterior	Periodo actual	Periodo anterior		Periodo actual	Periodo anterior		
CLASE A	143.490.311,10	149.662.153,55	22.333	22.750	EUR	0,00	0,00	50	NO
CLASE C	55.415.020,92	53.366.588,79	1.692	1.596	EUR	0,00	0,00	150000	NO

Patrimonio (en miles)

CLASE	Divisa	Al final del periodo	Diciembre 2024	Diciembre 20__	Diciembre 20__
CLASE A	EUR	899.249	455.348		
CLASE C	EUR	347.793	148.814		

Valor liquidativo de la participación (\*)

CLASE	Divisa	Al final del periodo	Diciembre 2024	Diciembre 20__	Diciembre 20__
CLASE A	EUR	6,2670	6,0984		
CLASE C	EUR	6,2762	6,1010		

(\*)El valor liquidativo y, por tanto, su rentabilidad no recogen el efecto derivado del cargo individual al partícipe de la comisión de gestión sobre resultados:

Comisiones aplicadas en el período, sobre patrimonio medio

CLASE	Sist. Imputac.	Comisión de gestión							Comisión de depositario		
		% efectivamente cobrado						Base de cálculo	% efectivamente cobrado		Base de cálculo
		Periodo			Acumulada				Periodo	Acumulada	
		s/patrimonio	s/resultados	Total	s/patrimonio	s/resultados	Total				
CLASE A		0,40	0,00	0,40	0,80	0,00	0,80	patrimonio	0,02	0,03	Patrimonio
CLASE C		0,35	0,00	0,35	0,70	0,00	0,70	patrimonio	0,02	0,03	Patrimonio

## 2.2 Comportamiento

Cuando no exista información disponible las correspondientes celdas aparecerán en blanco

### A) Individual CLASE A .Divisa EUR

Rentabilidad (% sin anualizar)	Acumulado 2025	Trimestral				Anual			
		Último trim (0)	Trim-1	Trim-2	Trim-3	Año t-1	Año t-2	Año t-3	Año t-5
Rentabilidad IIC	2,76	0,68	0,48	0,85	0,73				

Rentabilidades extremas (i)	Trimestre actual		Último año		Últimos 3 años	
	%	Fecha	%	Fecha	%	Fecha
Rentabilidad mínima (%)	-0,07	17-10-2025	-0,22	05-03-2025		
Rentabilidad máxima (%)	0,11	06-11-2025	0,18	31-01-2025		

(i) Sólo se informa para las clases con una antigüedad mínima del periodo solicitado y siempre que no se haya modificado su vocación inversora

Se refiere a las rentabilidades máximas y mínimas entre dos valores liquidativos consecutivos.

La periodicidad de cálculo del valor liquidativo es *diaria*

Recuerde que rentabilidades pasadas no presuponen rentabilidades futuras. Sólo se informa si se ha mantenido una política de inversión homogénea en el período.

Medidas de riesgo (%)	Acumulado 2025	Trimestral				Anual			
		Último trim (0)	Trim-1	Trim-2	Trim-3	Año t-1	Año t-2	Año t-3	Año t-5
Volatilidad(ii) de:									
Valor liquidativo	0,73	0,51	0,42	0,88	0,97				
Ibex-35	16,21	11,58	12,59	23,89	14,53				
Letra Tesoro 1 año	0,33	0,19	0,22	0,42	0,46				
VaR histórico del valor liquidativo(iii)	0,44	0,44	0,49						

(ii) Volatilidad histórica: Indica el riesgo de un valor en un periodo, a mayor volatilidad mayor riesgo. A modo comparativo se ofrece la volatilidad de distintas referencias. Sólo se informa de la volatilidad para los períodos con política de inversión homogénea.

(iii) VaR histórico del valor liquidativo: Indica lo máximo que se puede perder, con un nivel de confianza del 99%, en el plazo de 1 mes, si se repitiese el comportamiento de la IIC de los últimos 5 años. El dato es a finales del periodo de referencia.

Gastos (% s/ patrimonio medio)	Acumulado 2025	Trimestral				Anual			
		Último trim (0)	Trim-1	Trim-2	Trim-3	2024	Año t-2	Año t-3	Año t-5
Ratio total de gastos (iv)	0,84	0,21	0,21	0,21	0,21	0,44			

(iv) Incluye los gastos directos soportados en el periodo de referencia: comisión de gestión sobre patrimonio, comisión de depositario, auditoría, servicios bancarios (salvo gastos de financiación), y resto de gastos de gestión corriente , en términos de porcentaje sobre patrimonio medio del periodo. En el caso de fondos/compartimentos que invierten más de un 10% de su patrimonio en otras IIC este ratio incluye, de forma adicional al anterior, los gastos soportados indirectamente, derivados de esas inversiones, que incluyen las comisiones de suscripción y reembolso. Este ratio no incluye la comisión de gestión sobre resultados ni los costes de transacción por la compraventa de valores.

En el caso de inversiones en IIC que no calculan su ratio de gastos, éste se ha estimado para incorporarlo en el ratio de gastos.

**Evolución del valor liquidativo últimos 5 años**

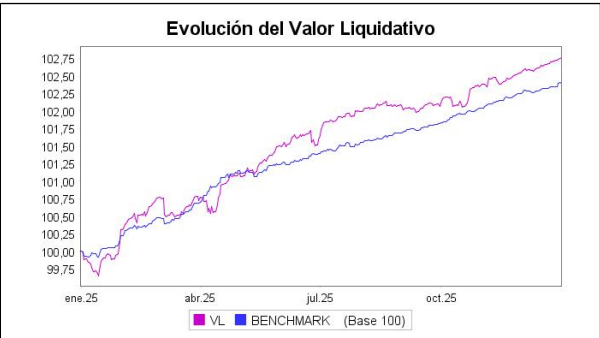

**Rentabilidad semestral de los últimos 5 años**

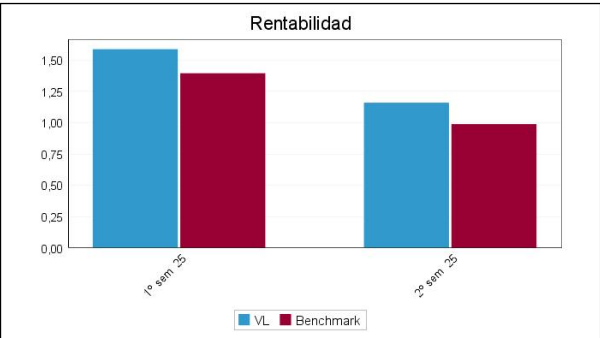

**A) Individual CLASE C .Divisa EUR**

Rentabilidad (% sin anualizar)	Acumulado 2025	Trimestral				Anual			
		Último trim (0)	Trim-1	Trim-2	Trim-3	Año t-1	Año t-2	Año t-3	Año t-5
Rentabilidad IIC	2,87	0,70	0,50	0,88	0,76				

Rentabilidades extremas (i)	Trimestre actual		Último año		Últimos 3 años	
	%	Fecha	%	Fecha	%	Fecha
Rentabilidad mínima (%)	-0,07	17-10-2025	-0,22	05-03-2025		
Rentabilidad máxima (%)	0,11	06-11-2025	0,18	31-01-2025		

(i) Sólo se informa para las clases con una antigüedad mínima del periodo solicitado y siempre que no se haya modificado su vocación inversora

Se refiere a las rentabilidades máximas y mínimas entre dos valores liquidativos consecutivos.

La periodicidad de cálculo del valor liquidativo es *diaria*

Recuerde que rentabilidades pasadas no presuponen rentabilidades futuras. Sólo se informa si se ha mantenido una política de inversión homogénea en el período.

Medidas de riesgo (%)	Acumulado 2025	Trimestral				Anual			
		Último trim (0)	Trim-1	Trim-2	Trim-3	Año t-1	Año t-2	Año t-3	Año t-5
Volatilidad(ii) de:									
Valor liquidativo	0,73	0,51	0,42	0,88	0,97				
Ibex-35	16,21	11,58	12,59	23,89	14,53				
Letra Tesoro 1 año	0,33	0,19	0,22	0,42	0,46				
VaR histórico del valor liquidativo(iii)	0,44	0,44	0,49						

(ii) Volatilidad histórica: Indica el riesgo de un valor en un periodo, a mayor volatilidad mayor riesgo. A modo comparativo se ofrece la volatilidad de distintas referencias. Sólo se informa de la volatilidad para los periodos con política de inversión homogénea.

(iii) VaR histórico del valor liquidativo: Indica lo máximo que se puede perder, con un nivel de confianza del 99%, en el plazo de 1 mes, si se repitiese el comportamiento de la IIC de los últimos 5 años. El dato es a finales del periodo de referencia.

Gastos (% s/ patrimonio medio)	Acumulado 2025	Trimestral				Anual			
		Último trim (0)	Trim-1	Trim-2	Trim-3	2024	Año t-2	Año t-3	Año t-5
Ratio total de gastos (iv)	0,73	0,19	0,18	0,18	0,18	0,37			

(iv) Incluye los gastos directos soportados en el periodo de referencia: comisión de gestión sobre patrimonio, comisión de depositario, auditoría, servicios bancarios (salvo gastos de financiación), y resto de gastos de gestión corriente, en términos de porcentaje sobre patrimonio medio del periodo. En el caso de fondos/compartimentos que invierten más de un 10% de su patrimonio en otras IIC este ratio incluye, de forma adicional al anterior, los gastos soportados indirectamente, derivados de esas inversiones, que incluyen las comisiones de suscripción y reembolso. Este ratio no incluye la comisión de gestión sobre resultados ni los costes de transacción por la compraventa de valores.

En el caso de inversiones en IIC que no calculan su ratio de gastos, éste se ha estimado para incorporarlo en el ratio de gastos.

#### Evolución del valor liquidativo últimos 5 años

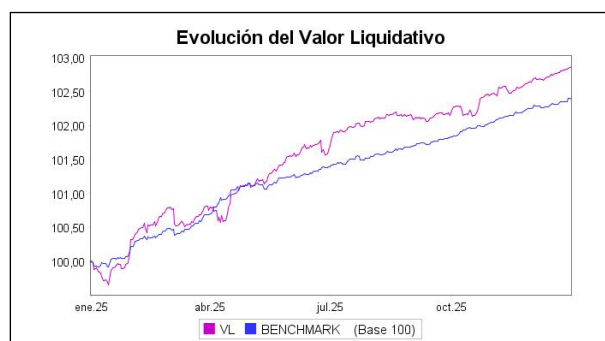

#### Rentabilidad semestral de los últimos 5 años

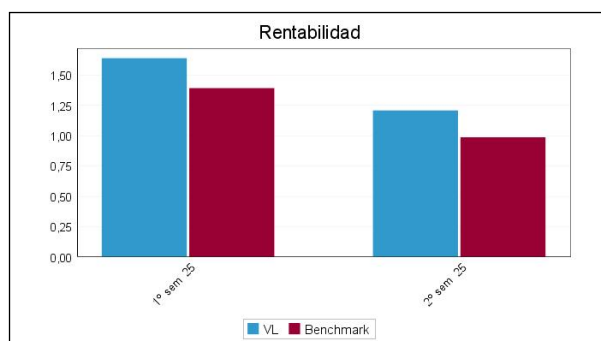

### B) Comparativa

Durante el periodo de referencia, la rentabilidad media en el periodo de referencia de los fondos gestionados por la Sociedad Gestora se presenta en el cuadro adjunto. Los fondos se agrupan según su vocación inversora.

Vocación inversora	Patrimonio gestionado* (miles de euros)	Nº de partícipes*	Rentabilidad Semestral media**
Renta Fija Euro	19.894.601	407.544	1,23
Renta Fija Internacional	1.287.401	53.235	1,64
Renta Fija Mixta Euro	0	0	0,00
Renta Fija Mixta Internacional	3.291.375	76.338	2,85
Renta Variable Mixta Euro	0	0	0,00
Renta Variable Mixta Internacional	1.046.384	35.680	4,97
Renta Variable Euro	60.020	2.838	18,75
Renta Variable Internacional	3.868.097	172.015	9,12
IIC de Gestión Pasiva	0	0	0,00
Garantizado de Rendimiento Fijo	184.622	6.466	0,63
Garantizado de Rendimiento Variable	9.735	369	2,93
De Garantía Parcial	0	0	0,00
Retorno Absoluto	0	0	0,00
Global	1.309.550	24.192	2,35
FMM a Corto Plazo de Valor Liquidativo Variable	0	0	0,00
FMM a Corto Plazo de Valor Liq. Constante de Deuda Pública	0	0	0,00
FMM a Corto Plazo de Valor Liquidativo de Baja Volatilidad	0	0	0,00
FMM Estándar de Valor Liquidativo Variable	0	0	0,00
Renta Fija Euro Corto Plazo	539.329	2.870	0,75
IIC que Replica un Índice	0	0	0,00

Vocación inversora	Patrimonio gestionado* (miles de euros)	Nº de partícipes*	Rentabilidad Semestral media**
IIC con Objetivo Concreto de Rentabilidad No Garantizado	0	0	0,00
Total fondos	31.491.114	781.547	2,58

\*Medias.

\*\*Rentabilidad media ponderada por patrimonio medio de cada FI en el periodo

## 2.3 Distribución del patrimonio al cierre del período (Importes en miles de EUR)

Distribución del patrimonio	Fin período actual		Fin período anterior	
	Importe	% sobre patrimonio	Importe	% sobre patrimonio
(+) INVERSIONES FINANCIERAS	1.207.445	96,82	1.243.800	98,86
* Cartera interior	0	0,00	0	0,00
* Cartera exterior	1.178.775	94,53	1.231.589	97,89
* Intereses de la cartera de inversión	28.670	2,30	12.211	0,97
* Inversiones dudosas, morosas o en litigio	0	0,00	0	0,00
(+) LIQUIDEZ (TESORERÍA)	40.705	3,26	15.257	1,21
(+/-) RESTO	-1.108	-0,09	-945	-0,08
TOTAL PATRIMONIO	1.247.042	100,00 %	1.258.112	100,00 %

Notas:

El período se refiere al trimestre o semestre, según sea el caso.

Las inversiones financieras se informan a valor e estimado de realización.

## 2.4 Estado de variación patrimonial

	% sobre patrimonio medio			% variación respecto fin periodo anterior
	Variación del período actual	Variación del periodo anterior	Variación acumulada anual	
PATRIMONIO FIN PERIODO ANTERIOR (miles de EUR)	1.258.112	604.162	604.162	
± Suscripciones/ reembolsos (neto)	-2,05	56,42	51,26	-104,04
- Beneficios brutos distribuidos	0,00	0,00	0,00	0,00
± Rendimientos netos	1,17	1,58	2,72	-17,72
(+) Rendimientos de gestión	1,59	1,99	3,56	-11,52
+ Intereses	1,63	1,63	3,26	11,34
+ Dividendos	0,00	0,00	0,00	0,00
± Resultados en renta fija (realizadas o no)	-0,05	0,39	0,32	-114,01
± Resultados en renta variable (realizadas o no)	0,00	0,00	0,00	0,00
± Resultados en depósitos (realizadas o no)	0,00	0,00	0,00	0,00
± Resultado en derivados (realizadas o no)	0,00	-0,03	-0,03	-105,63
± Resultado en IIC (realizados o no)	0,00	0,00	0,00	0,00
± Otros resultados	0,00	0,00	0,00	0,00
± Otros rendimientos	0,00	0,00	0,00	0,00
(-) Gastos repercutidos	-0,42	-0,42	-0,83	12,01
- Comisión de gestión	-0,39	-0,39	-0,77	12,41
- Comisión de depositario	-0,02	-0,01	-0,03	13,41
- Gastos por servicios exteriores	0,00	0,00	0,00	146,95
- Otros gastos de gestión corriente	0,00	0,00	0,00	-12,79
- Otros gastos repercutidos	-0,01	-0,01	-0,02	0,15
(+) Ingresos	0,00	0,00	0,00	-88,14
+ Comisiones de descuento a favor de la IIC	0,00	0,00	0,00	0,00
+ Comisiones retrocedidas	0,00	0,00	0,00	0,00
+ Otros ingresos	0,00	0,00	0,00	-88,14
PATRIMONIO FIN PERIODO ACTUAL (miles de EUR)	1.247.042	1.258.112	1.247.042	

Nota: El período se refiere al trimestre o semestre, según sea el caso.



### 3. Inversiones financieras

3.1 Inversiones financieras a valor estimado de realización (en miles de EUR) y en porcentaje sobre el patrimonio, al cierre del periodo

Descripción de la inversión y emisor	Periodo actual		Periodo anterior	
	Valor de mercado	%	Valor de mercado	%
TOTAL RENTA FIJA COTIZADA	0	0,00	0	0,00
TOTAL RENTA FIJA NO COTIZADA	0	0,00	0	0,00
TOTAL RF PENDIENTE ADMISION A COTIZACION	0	0,00	0	0,00
TOTAL ADQUISICIÓN TEMPORAL DE ACTIVOS	0	0,00	0	0,00
TOTAL RENTA FIJA	0	0,00	0	0,00
TOTAL RV COTIZADA	0	0,00	0	0,00
TOTAL RV NO COTIZADA	0	0,00	0	0,00
TOTAL RV PENDIENTE ADMISIÓN A COTIZACIÓN	0	0,00	0	0,00
TOTAL RENTA VARIABLE	0	0,00	0	0,00
TOTAL IIC	0	0,00	0	0,00
TOTAL DEPÓSITOS	0	0,00	0	0,00
TOTAL ENTIDADES DE CAPITAL RIESGO + otros	0	0,00	0	0,00
TOTAL INVERSIONES FINANCIERAS INTERIOR	0	0,00	0	0,00
TOTAL RENTA FIJA COTIZADA	1.178.775	94,57	1.231.589	97,88
TOTAL RENTA FIJA NO COTIZADA	0	0,00	0	0,00
TOTAL RF PENDIENTE ADMISION A COTIZACION	0	0,00	0	0,00
TOTAL ADQUISICIÓN TEMPORAL DE ACTIVOS	0	0,00	0	0,00
TOTAL RENTA FIJA	1.178.775	94,57	1.231.589	97,88
TOTAL RV COTIZADA	0	0,00	0	0,00
TOTAL RV NO COTIZADA	0	0,00	0	0,00
TOTAL RV PENDIENTE ADMISIÓN A COTIZACIÓN	0	0,00	0	0,00
TOTAL RENTA VARIABLE	0	0,00	0	0,00
TOTAL IIC	0	0,00	0	0,00
TOTAL DEPÓSITOS	0	0,00	0	0,00
TOTAL ENTIDADES DE CAPITAL RIESGO + otros	0	0,00	0	0,00
TOTAL INVERSIONES FINANCIERAS EXTERIOR	1.178.775	94,57	1.231.589	97,88
TOTAL INVERSIONES FINANCIERAS	1.178.775	94,57	1.231.589	97,88

Notas: El período se refiere al final del trimestre o semestre, según sea el caso.

Los productos estructurados suponen un 0,00% de la cartera de inversiones financieras del fondo o compartimento.

### 3.2 Distribución de las inversiones financieras, al cierre del período: Porcentaje respecto al patrimonio total

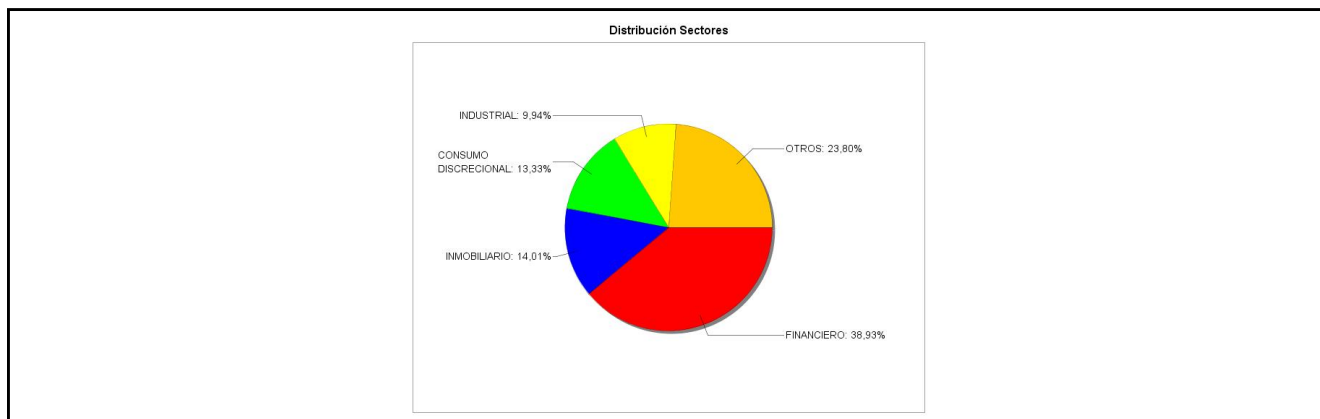

### 3.3 Operativa en derivados. Resumen de las posiciones abiertas al cierre del periodo (importes en miles de EUR)

No existen posiciones abiertas en instrumentos financieros derivados al cierre del periodo.

### 4. Hechos relevantes

	SI	NO
a. Suspensión temporal de suscripciones/reembolsos		X
b. Reanudación de suscripciones/reembolsos		X
c. Reembolso de patrimonio significativo		X

	SI	NO
d. Endeudamiento superior al 5% del patrimonio		X
e. Sustitución de la sociedad gestora		X
f. Sustitución de la entidad depositaria		X
g. Cambio de control de la sociedad gestora		X
h. Cambio en elementos esenciales del folleto informativo		X
i. Autorización del proceso de fusión		X
j. Otros hechos relevantes		X

## 5. Anexo explicativo de hechos relevantes

No aplicable.
---------------

## 6. Operaciones vinculadas y otras informaciones

	SI	NO
a. Partícipes significativos en el patrimonio del fondo (porcentaje superior al 20%)		X
b. Modificaciones de escasa relevancia en el Reglamento		X
c. Gestora y el depositario son del mismo grupo (según artículo 4 de la LMV)		X
d. Se han realizado operaciones de adquisición y venta de valores en los que el depositario ha actuado como vendedor o comprador, respectivamente		X
e. Se han adquirido valores o instrumentos financieros emitidos o avalados por alguna entidad del grupo de la gestora o depositario, o alguno de éstos ha actuado como colocador, asegurador, director o asesor, o se han prestado valores a entidades vinculadas.		X
f. Se han adquirido valores o instrumentos financieros cuya contrapartida ha sido otra una entidad del grupo de la gestora o depositario, u otra IIC gestionada por la misma gestora u otra gestora del grupo.		X
g. Se han percibido ingresos por entidades del grupo de la gestora que tienen como origen comisiones o gastos satisfechos por la IIC.		X
h. Otras informaciones u operaciones vinculadas	X	

## 7. Anexo explicativo sobre operaciones vinculadas y otras informaciones

<p>* Ibercaja Banco S.A., es propietaria del 100% del capital de la Gestora.</p> <p>* Operaciones vinculadas: Ibercaja Gestión SGIIC realiza una serie de operaciones en las que actúa como intermediario/contrapartida una entidad del grupo, Ibercaja Banco S.A. o la entidad depositaria, CECABANK:</p> <p>- Comisión de depositaria:</p> <p>Importe: 189.731,33 Euros (0,0151% sobre patrimonio medio)</p> <p>- Comisión pagada por liquidación de valores:</p> <p>Importe: 300,00 Euros (0,0000% sobre patrimonio medio)</p> <p>- Tarifa CSDR por Operación liquidada:</p> <p>Importe: 0,12 Euros (0,0000% sobre patrimonio medio)</p>
---

## 8. Información y advertencias a instancia de la CNMV

No aplicable.
---------------

## 9. Anexo explicativo del informe periódico

### 1. SITUACION DE LOS MERCADOS Y EVOLUCIÓN DEL FONDO.

#### a) Visión de la gestora/sociedad sobre la situación de los mercados.

La volatilidad ha vuelto a ser la nota predominante en los mercados financieros durante la segunda parte de 2025. La guerra comercial sigue marcando en gran medida la agenda internacional. Las tensiones geopolíticas que no desaparecen y la influencia que el desarrollo de la IA, y la gran inversión que implica, puede tener en diferentes sectores económicos han sido factores adicionales que han generado ruido en los mercados tanto de renta fija como de renta variable.

La actuación de las principales autoridades monetarias ha venido marcada por el contexto económico, de esta manera, el BCE, tras las bajadas llevadas a cabo en la primera parte del año, ha mantenido inalterado el tipo de intervención ante el temor hacia posibles tensiones inflacionistas. En el caso de la Reserva Federal, a pesar de las tensiones en precios, han pesado más los temores de desaceleración económica y ha realizado tres bajadas en el tipo de intervención en la segunda parte del semestre.

En esta coyuntura económica, hemos vuelto a asistir a una considerable volatilidad en la curva de tipos de interés, especialmente intensa en los tramos más largos. El bono alemán a 10 años se ha movido entre el 2.55% y 2.90%, rango muy similar al que veíamos en la primera parte del año. Finalmente, cierra el semestre en la parte alta de dicho rango. Los tramos más cortos han tenido una evolución más acotada, aunque con un cierto movimiento al alza derivado de la proximidad del fin de las políticas monetarias laxas, especialmente en Europa.

El crédito por su parte ha seguido manteniendo una notable fortaleza, y en general la tendencia ha sido un considerable estrechamiento en los diferenciales con elevada actividad tanto en primario como en secundario lo que ha supuesto un importante apoyo a las carteras gracias al devengo generado por esta tipología de emisiones.

De esta manera Ibercaja Renta Fija Horizonte 2027 acumula en el semestre una rentabilidad positiva apoyada por la relajación de las curvas en sus tramos más cortos, y sobre todo, impulsado por el buen comportamiento de la deuda privada en la que invierte el fondo la totalidad de su cartera

#### b) Decisiones generales de inversión adoptadas.

La gestión del fondo ha continuado basada en comprar activos de renta fija privada de buena calidad crediticia con vencimiento en torno a marzo de 2027.

A 31 Diciembre 2025 el fondo mantiene una cartera de activos de renta fija con una vida media de 1,12 años y con una TIR media bruta (esto es sin descontar los gastos y comisiones imputables al fondo) a precios de mercado de 2,98%.

#### c) Índice de referencia.

La Letra del Tesoro a 1 año ha registrado una rentabilidad del 0,99%.

#### d) Evolución del Patrimonio, partícipes, rentabilidad y gastos de la IIC.

A fecha 31 Diciembre 2025, el patrimonio de la clase A ascendía a 899.249 miles de euros, variando en el período en - 27.930 miles de euros, y un total de 22.333 partícipes. El patrimonio de la clase C ascendía a 347.793 miles de euros, variando en el período en 16.860 miles de euros, y un total de 1.692 partícipes. La rentabilidad simple semestral de la clase A es del 1,16% y del 1,21% de la clase C, una vez deducidos sus respectivos gastos del 0,42% de la clase A y del 0,37% de la clase C sobre patrimonio.

#### e) Rendimiento del fondo en comparación con el resto de fondos de la gestora.

La rentabilidad ha sido inferior para la Clase A y ha sido inferior para la Clase C, respecto a la rentabilidad media de todos los fondos, que ha sido de un 2,58%. El fondo ha tenido un peor comportamiento respecto de la media de los fondos de la gestora debido a que se trata de un fondo de renta fija que no se ha podido beneficiar de las subidas de los mercados de renta variable.

### 2. INFORMACION SOBRE LAS INVERSIONES.

#### a) Inversiones concretas realizadas durante el periodo.

En el lado de la compras destacamos PBBGR de febrero 2027 y Stora Enso de junio 2027.

En cuanto a las ventas, destacamos la reducción de peso en Societe General de vencimiento febrero 2027.

Las emisiones de Grenke de abril 2027 y Wordline de junio 2027 han sido las que han tenido una mayor contribución positiva a la evolución del fondo.

Por su parte, la emisión de VW de febrero 2026 ha tenido la menor contribución a la evolución del fondo en el periodo

A lo largo del período, el resultado generado por todas las operaciones ha sido de 19.885.388,14 euros.

#### b) Operativa de préstamo de valores.

N/A

#### c) Operativa en derivados y adquisición temporal de activos.

El fondo ha utilizado instrumentos derivados de mercados organizados para llevar a cabo sus estrategias de inversión. Las operaciones con este tipo de instrumentos han tenido un resultado de 20.424,14 euros en el período. El fondo aplica la metodología del "compromiso" para el cálculo de la exposición total al riesgo de mercado asociado a derivados. Este fondo

puede realizar operaciones a plazo (según lo establecido en la Circular 3/2008), pero que se corresponden con la operativa habitual de contado del mercado en el que se realicen, o adquisiciones temporales sobre Deuda del Estado con un plazo inferior a 3 meses que podrían generar un riesgo de contrapartida. Asimismo el grado de apalancamiento medio del fondo ha sido de un 0,00%.

d) Otra información sobre inversiones.

El fondo se encuentra invertido un 94,57% en renta fija y un 3,26% en liquidez.

### 3. EVOLUCION DEL OBJETIVO CONCRETO DE RENTABILIDAD.

N/A

### 4. RIESGO ASUMIDO POR EL FONDO.

El nivel de riesgo asumido por el fondo, medido por el VaR histórico, (lo máximo que se puede perder, con un nivel de confianza del 99%, en el plazo de 1 mes, si se repitiese el comportamiento de los últimos 5 años) ha sido de un 0,44% para la clase A y de un 0,44% para la clase C.

### 5. EJERCICIO DERECHOS POLITICOS.

La práctica del voto de Ibercaja Gestión, cuyo foco es generar resultados que beneficien a los partícipes, así como a la sostenibilidad del medioambiente, economía y sociedad en su conjunto, se rige por los principios del Grupo Ibercaja y es conforme a lo establecido en la regulación vigente.

En los supuestos que establece la Ley de IIC, en los que la SGIIC está obligada a ejercer los derechos de asistencia y voto en las Juntas Generales, o en los casos de existencia de una prima de asistencia a junta, el ejercicio de estos derechos se lleva a cabo, con carácter general, mediante el voto a distancia, delegando el mismo en el Consejo de Administración de la compañía.

Adicionalmente, Ibercaja Gestión se apoya en un asesor de voto independiente/proxy advisor con alcance global que proporciona asistencia y recomendación acerca del voto en las Juntas Generales de las compañías cotizadas. Sin perjuicio del asesoramiento del proxy advisor será Ibercaja Gestión la que determine en última instancia la decisión final del voto.

En caso de conflicto de interés, Ibercaja Gestión, como regla general, se abstendrá en la votación en las Juntas de las compañías afectadas. En caso de que éste sea sólo potencial el ejercicio se ajustará a la norma general expuesta, sin perjuicio de lo que en última instancia determine la Dirección.

### 6. INFORMACION Y ADVERTENCIAS CNMV.

N/A

### 7. ENTIDADES BENEFICIARIAS DEL FONDO SOLIDARIO E IMPORTE CEDIDO A LAS MISMAS.

N/A

### 8. COSTES DERIVADOS DEL SERVICIO DE ANALISIS.

N/A

### 9. COMPARTIMENTOS DE PROPOSITO ESPECIAL (SIDE POCKETS).

N/A

### 10. PERSPECTIVAS DE MERCADO Y ACTUACION PREVISIBLE DEL FONDO.

Las previsiones del fondo de cara a 2026 son favorables. El fondo se va a beneficiar de una duración que se mantiene en niveles reducidos, lo que limita su volatilidad y del favorable sentimiento hacia el crédito privado cuyos diferenciales deberían continuar estrechando de cara a los próximos meses.

La gestión del fondo en los próximos meses se va a basar en mantener una cartera diversificada, de calidad crediticia media-alta, con vencimientos focalizado en el primer trimestre de 2027, aprovechando las oportunidades que puedan surgir sobre todo en mercado secundario.

### 10. Detalle de inversiones financieras

Descripción de la inversión y emisor	Divisa	Periodo actual		Periodo anterior	
		Valor de mercado	%	Valor de mercado	%
Total Deuda Pública Cotizada mas de 1 año		0	0,00	0	0,00
Total Deuda Pública Cotizada menos de 1 año		0	0,00	0	0,00
Total Renta Fija Privada Cotizada mas de 1 año		0	0,00	0	0,00
Total Renta Fija Privada Cotizada menos de 1 año		0	0,00	0	0,00

Descripción de la inversión y emisor	Divisa	Periodo actual		Periodo anterior	
		Valor de mercado	%	Valor de mercado	%
<b>TOTAL RENTA FIJA COTIZADA</b>		0	0,00	0	0,00
<b>TOTAL RENTA FIJA NO COTIZADA</b>		0	0,00	0	0,00
<b>TOTAL RF PENDIENTE ADMISION A COTIZACION</b>		0	0,00	0	0,00
<b>TOTAL ADQUISICIÓN TEMPORAL DE ACTIVOS</b>		0	0,00	0	0,00
<b>TOTAL RENTA FIJA</b>		0	0,00	0	0,00
<b>TOTAL RV COTIZADA</b>		0	0,00	0	0,00
<b>TOTAL RV NO COTIZADA</b>		0	0,00	0	0,00
<b>TOTAL RV PENDIENTE ADMISIÓN A COTIZACIÓN</b>		0	0,00	0	0,00
<b>TOTAL RENTA VARIABLE</b>		0	0,00	0	0,00
<b>TOTAL IIC</b>		0	0,00	0	0,00
<b>TOTAL DEPÓSITOS</b>		0	0,00	0	0,00
<b>TOTAL ENTIDADES DE CAPITAL RIESGO + otros</b>		0	0,00	0	0,00
<b>TOTAL INVERSIONES FINANCIERAS INTERIOR</b>		0	0,00	0	0,00
XS1599193403 - BONO ESTADO DE RUMANIA 2,38 2027-04-19	EUR	16.827	1,35	16.742	1,33
Total Deuda Pública Cotizada mas de 1 año		16.827	1,35	16.742	1,33
Total Deuda Pública Cotizada menos de 1 año		0	0,00	0	0,00
XS2355059168 - BONO BANK OF CYPRUS 2,50 2027-06-24	EUR	2.327	0,19	0	0,00
XS2179959817 - BONO KOJAMO OYJ 1,88 2027-05-27	EUR	12.594	1,01	12.618	1,00
XS2047479469 - BONO HELLA GMBH & CO 0,50 2027-01-26	EUR	14.321	1,15	14.324	1,14
XS2489287354 - BONO SANDVIK 2,13 2027-06-07	EUR	6.928	0,56	6.935	0,55
XS1223837250 - BONO GENERAL MILLS INC 1,50 2027-04-27	EUR	4.303	0,35	4.308	0,34
XS2475502832 - BONO ASN BANK NV 2,38 2027-05-04	EUR	26.188	2,10	26.284	2,09
XS2468979302 - BONO CETIN GROUP 3,13 2027-04-14	EUR	28.042	2,25	28.054	2,23
XS1223842847 - BONO REDEXIS GAS FINANCE 1,88 2027-04-27	EUR	9.239	0,74	9.251	0,74
DE000A3E5QW6 - BONO GEWOBAG WOHNUNGS 0,13 2027-06-24	EUR	1.867	0,15	1.872	0,15
FR0013479276 - BONO SOCIETE GEN RF SCCR 0,75 2027-01-25	EUR	4.809	0,39	4.833	0,38
XS1587911451 - BONO B.FEDERATIVE DU CRED 2,63 2027-03-31	EUR	6.983	0,56	6.982	0,55
FR001400U1B5 - BONO SOCIETE GEN RF SCCR 3,00 2027-02-12	EUR	25.386	2,04	30.576	2,43
DE000A30WF84 - BONO DEUTSCHE PFANDBRIEF 5,00 2027-02-05	EUR	9.288	0,74	7.290	0,58
DE000A3LWGE2 - BONO TRATON FINANCE LUX 3,75 2027-03-27	EUR	16.284	1,31	16.347	1,30
XS1624344542 - BONO STORA ENSO 2,50 2027-06-07	EUR	14.877	1,19	11.398	0,91
XS2941360963 - BONO VOLKSWAGEN FI SER NV 3,25 2027-05-19	EUR	9.380	0,75	9.413	0,75
XS2829201404 - BONO COTY 4,50 2027-05-15	EUR	20.052	1,61	20.024	1,59
XS2421195848 - BONO AROUNDTOWN 0,38 2027-04-15	EUR	34.743	2,79	34.766	2,76
AT000B122155 - BONO VOLKSBANK WIEN 4,75 2027-03-15	EUR	5.211	0,42	5.235	0,42
DE000A30VGd9 - BONO HERAEUS FINANCE 2,63 2027-06-09	EUR	27.915	2,24	18.007	1,43
FR0013521960 - BONO EIFFAGE 1,63 2027-01-14	EUR	5.647	0,45	5.664	0,45
XS1691349952 - BONO NORTEGAS ENERGIA 2,07 2027-09-28	EUR	3.402	0,27	3.408	0,27
XS2672452237 - BONO CONTINENTAL 4,00 2027-03-01	EUR	2.461	0,20	2.475	0,20
XS2406607098 - BONO TEVA PHARM FNC NL II 3,75 2027-05-09	EUR	1.009	0,08	1.005	0,08
XS2720896047 - BONO LEASYS SPA 4,63 2027-02-16	EUR	29.618	2,38	29.682	2,36
XS2641055012 - BONO NOVA LJUBLJANSKA 7,13 2027-06-27	EUR	18.131	1,45	18.128	1,44
XS1785458172 - BONO WPC EUROBOND 2,13 2027-04-15	EUR	13.758	1,10	13.758	1,09
XS1205616698 - BONO APA INFRASTRUCTURE 2,00 2027-03-22	EUR	9.826	0,79	9.860	0,78
FR0012516417 - BONO WENDEL 2,50 2027-02-09	EUR	0	0,00	11.970	0,95
XS2432565005 - BONO BALDER FINLAND 1,00 2027-01-18	EUR	24.657	1,98	24.664	1,96
XS2128499105 - BONO SIGNIFY NV 2,38 2027-05-11	EUR	15.421	1,24	15.495	1,23
XS2190979489 - BONO EUSTREAM 1,63 2027-06-25	EUR	9.566	0,77	9.605	0,76
XS1901137361 - BONO CELANESE US HOLDINGS 2,13 2027-03-01	EUR	21.971	1,76	21.959	1,75
BE0002850312 - BONO SILFIN NV 2,88 2027-04-11	EUR	0	0,00	22.024	1,75
XS2579606927 - BONO RAIFFEISEN BANK INT 4,75 2027-01-26	EUR	5.664	0,45	5.699	0,45
XS2374595044 - BONO VOLKSWAGEN FI SER NV 0,13 2027-02-12	EUR	3.769	0,30	3.783	0,30
XS2099128055 - BONO CA IMMOBILIEN 0,88 2027-02-05	EUR	8.745	0,70	8.829	0,70
XS2616733981 - BONO BANCA TRANSILVANIA 8,88 2027-04-27	EUR	11.555	0,93	11.594	0,92
AT0000A34CN3 - BONO BANCA COMERCIALA ROM 7,63 2027-05-19	EUR	9.803	0,79	9.863	0,78
DE000AAR0264 - BONO AAREAL BANK 0,50 2027-04-07	EUR	8.987	0,72	8.990	0,71
XS2633112565 - BONO LUMINOR BANK 7,75 2027-06-08	EUR	14.464	1,16	14.557	1,16
DE000HCB0BZ1 - BONO HAMBURG COMMERCIAL BJ 4,88 2027-03-30	EUR	27.348	2,19	27.391	2,18
XS2457469547 - BONO IMCD 2,13 2027-03-31	EUR	4.934	0,40	4.948	0,39
XS1117298247 - BONO DISCOVERY COMMUNI 1,90 2027-03-19	EUR	0	0,00	17.555	1,40
DE000CZ40LW5 - BONO COMMERZBANK 4,00 2027-03-30	EUR	4.619	0,37	4.628	0,37
XS2225207468 - BONO HEIMSTADEN BOSTAD TR 1,38 2027-03-03	EUR	29.871	2,40	29.866	2,37
XS2361254597 - BONO SOFTBANK GROUP 2,88 2027-01-06	EUR	13.847	1,11	13.765	1,09
XS2296207116 - BONO INVESTEC BANK 0,50 2027-02-17	EUR	9.097	0,73	9.135	0,73
XS2608828641 - BONO HOLDING D'INFRA METI 4,50 2027-04-06	EUR	0	0,00	5.121	0,41
XS2745344601 - BONO VOLKSWAGEN LEASING 3,63 2026-10-11	EUR	0	0,00	417	0,03
FR0013521564 - BONO WORLDLINE SA 0,88 2027-06-30	EUR	32.251	2,59	32.059	2,55
XS2208302179 - BONO JAZZURRA AEROPORT 2,65 2027-05-30	EUR	7.427	0,60	7.387	0,59
XS2630490394 - BONO RAIFFEISENBANK AUS 7,88 2027-06-05	EUR	19.423	1,56	19.558	1,55
FR001400H203 - BONO RCI BANQUE SA 4,50 2027-04-06	EUR	19.059	1,53	19.127	1,52
XS2695009998 - BONO GRENKE FINANCE 7,88 2027-04-06	EUR	52.354	4,20	52.221	4,15
DE000A3E5MG8 - BONO VONOVIA SE 0,38 2027-06-16	EUR	2.742	0,22	5.116	0,41
XS2408458730 - BONO LUFTHANSA 2,88 2027-05-16	EUR	26.196	2,10	26.251	2,09
FR001400EA16 - BONO VALEO 5,38 2027-05-28	EUR	1.466	0,12	1.464	0,12

Descripción de la inversión y emisor	Divisa	Periodo actual		Periodo anterior	
		Valor de mercado	%	Valor de mercado	%
XS2585964476 - BONO CASSA CENTRALE 5,89 2027-02-16	EUR	11.261	0,90	11.354	0,90
XS2586123965 - BONO FORD MOTOR CREDIT 4,87 2027-08-03	EUR	30.418	2,44	30.391	2,42
FR001400DAO4 - BONO ORANO 5,38 2027-05-15	EUR	16.417	1,32	16.481	1,31
XS1781401085 - BONO GRAND CITY PROPERTIE 1,50 2027-02-22	EUR	11.527	0,92	11.504	0,91
FR001400EJI5 - BONO ILIAD SA 5,38 2027-06-14	EUR	3.138	0,25	3.139	0,25
XS2494945939 - BONO RENTOKIL INITIAL FIN 3,88 2027-06-27	EUR	8.193	0,66	8.242	0,66
XS2441574089 - BONO ERICSSON 1,13 2027-02-08	EUR	6.773	0,54	6.787	0,54
BE6332786449 - BONO VGP NV 1,63 2027-01-17	EUR	11.106	0,89	11.107	0,88
XS2430970884 - BONO ATHENE GLOBAL FUN 0,83 2027-01-08	EUR	42.126	3,38	42.145	3,35
FR0014003Y09 - BONO MUTUELLE ASSURANCE 0,63 2027-06-21	EUR	7.262	0,58	7.276	0,58
XS2405483301 - BONO FORVIA 2,75 2027-02-15	EUR	4.490	0,36	6.743	0,54
XS1463043973 - BONO WELLS FARGO 1,00 2027-02-02	EUR	29.098	2,33	29.165	2,32
FR0014006W65 - BONO RENAULT S.A 2,50 2027-06-02	EUR	1.180	0,09	1.185	0,09
XS2384715244 - BONO DXC CAPITAL FUNDING 0,45 2027-09-15	EUR	13.197	1,06	13.133	1,04
XS2203802462 - BONO NE PROPERTY 3,38 2027-07-14	EUR	2.591	0,21	2.592	0,21
XS2344772426 - BONO HAMMERSON IRELAND 1,75 2027-06-03	EUR	7.477	0,60	7.501	0,60
XS2338564870 - BONO ZF FINANCE 2,00 2027-05-06	EUR	11.911	0,96	14.891	1,18
XS2325733413 - BONO STELLANTIS 0,63 2027-03-30	EUR	12.138	0,97	12.224	0,97
XS2117435904 - BONO ICG PLC 1,63 2027-02-17	EUR	24.940	2,00	24.872	1,98
XS2001183164 - BONO VESTEDA FINANCE 1,50 2027-05-24	EUR	3.135	0,25	3.144	0,25
XS2069407786 - BONO CPI PROPERTY 2,88 2027-04-23	EUR	1.852	0,15	1.869	0,15
XS2303052695 - BONO CTP NV 0,75 2027-02-18	EUR	12.591	1,01	12.573	1,00
XS2247718435 - BONO BLACKSTONE PP EUR HO 1,25 2027-04-26	EUR	26.222	2,10	26.188	2,08
XS2112816934 - BONO SAGAX 1,13 2027-01-30	EUR	9.079	0,73	9.068	0,72
XS2193982803 - BONO UPJOHN FINANCE 1,36 2027-06-23	EUR	5.815	0,47	5.803	0,46
FR0013452893 - BONO TIKEHAU CAPITAL 2,25 2026-10-14	EUR	0	0,00	2.074	0,16
DE000DL19U23 - BONO DEUTSCHE BANK AG 1,63 2027-01-20	EUR	14.718	1,18	14.771	1,17
XS2063268754 - BONO INTERN DISTRI SERV 1,25 2026-10-08	EUR	0	0,00	5.053	0,40
FR0013476090 - BONO RCI BANQUE SA 1,13 2027-01-15	EUR	20.819	1,67	20.877	1,66
XS2079388828 - BONO DUFREY ONE BV 2,00 2027-02-15	EUR	6.864	0,55	6.873	0,55
XS1575640054 - BONO ENERGA FINACE 2,13 2027-03-07	EUR	3.018	0,24	3.011	0,24
XS2050448336 - BONO FASTIGHETS AB 1,13 2027-01-29	EUR	9.570	0,77	9.540	0,76
XS2027364327 - BONO LOGICOR FINANCING 1,63 2027-07-15	EUR	1.449	0,12	1.446	0,11
XS1586555945 - BONO VOLKSWAG INTL FIN 1,88 2027-03-30	EUR	9.784	0,78	9.825	0,78
XS1627343186 - BONO FCC AQUALIA 2,63 2027-06-08	EUR	2.490	0,20	2.495	0,20
XS1204154410 - BONO CREDIT AGRICOLE 2,63 2027-03-17	EUR	21.944	1,76	21.966	1,75
Total Renta Fija Privada Cotizada mas de 1 año		1.154.420	92,62	1.214.847	96,55
XS2745344601 - BONO VOLKSWAGEN LEASING 3,63 2026-10-11	EUR	415	0,03	0	0,00
FR0013452893 - BONO TIKEHAU CAPITAL 2,25 2026-10-14	EUR	2.067	0,17	0	0,00
XS2063268754 - BONO INTERN DISTRI SERV 1,25 2026-10-08	EUR	5.047	0,40	0	0,00
Total Renta Fija Privada Cotizada menos de 1 año		7.529	0,60	0	0,00
TOTAL RENTA FIJA COTIZADA		1.178.775	94,57	1.231.589	97,88
TOTAL RENTA FIJA NO COTIZADA		0	0,00	0	0,00
TOTAL RF PENDIENTE ADMISION A COTIZACION		0	0,00	0	0,00
TOTAL ADQUISICIÓN TEMPORAL DE ACTIVOS		0	0,00	0	0,00
TOTAL RENTA FIJA		1.178.775	94,57	1.231.589	97,88
TOTAL RV COTIZADA		0	0,00	0	0,00
TOTAL RV NO COTIZADA		0	0,00	0	0,00
TOTAL RV PENDIENTE ADMISIÓN A COTIZACIÓN		0	0,00	0	0,00
TOTAL RENTA VARIABLE		0	0,00	0	0,00
TOTAL IIC		0	0,00	0	0,00
TOTAL DEPÓSITOS		0	0,00	0	0,00
TOTAL ENTIDADES DE CAPITAL RIESGO + otros		0	0,00	0	0,00
TOTAL INVERSIONES FINANCIERAS EXTERIOR		1.178.775	94,57	1.231.589	97,88
TOTAL INVERSIONES FINANCIERAS		1.178.775	94,57	1.231.589	97,88

Notas: El período se refiere al final del trimestre o semestre, según sea el caso.

Los productos estructurados suponen un 0,00% de la cartera de inversiones financieras del fondo o compartimento.

## 11. Información sobre la política de remuneración

La política retributiva general de Ibercaja Gestión afecta tanto a los empleados de la Sociedad Gestora, como a los miembros del Consejo de Administración.

Respecto del personal de la Sociedad Gestora, la retribución está formada por un componente fijo y un componente variable. La parte fija depende de la clasificación profesional y de otras referencias de mercado en relación con la cualificación y perfil de las tareas a realizar. Conforme al art. 46(bis) de la Ley de IIC, para las categorías de empleados cuya actividad profesional incide de manera significativa en el perfil de riesgo de las IIC gestionadas y/o de la Sociedad, Ibercaja Gestión tiene establecida una política remunerativa asociada a la gestión del riesgo que regula el sistema

retributivo de los altos cargos y a los responsables directos en la asunción de riesgos en las IIC (conjuntamente, el colectivo identificado).

Para los altos cargos no relacionados directamente con la gestión de las inversiones, la parte variable de la remuneración está vinculada al cumplimiento de objetivos corporativos, de carácter tanto cualitativo como cuantitativo, de Ibercaja Gestión, así como de objetivos específicos de valoración cuantitativa y cualitativa propios de cada Dirección y personales asociados al Plan Estratégico y Presupuesto anual.

En cuanto al equipo de gestores de las inversiones de las IIC, el sistema contempla objetivos específicos relacionados con la calidad de la gestión, como la superación de parámetros de referencia de cada IIC, el posicionamiento en rankings de rentabilidad de las IIC, siempre fomentando el trabajo en equipo para el conjunto de las IIC gestionadas mediante la colectivización de los resultados obtenidos. Estos son ajustados por indicadores de cumplimiento normativo y por aspectos cualitativos (participación en eventos de formación, colaboración con el resto de las áreas de la Sociedad y del Grupo, diseño de productos, elaboración de informes, artículos, entrevistas, colaboración con medios, etc.), y de evaluación del desempeño. Para el resto de los empleados no comprendidos en las anteriores categorías, el empleado puede percibir un bonus vinculado a la evaluación de unos objetivos específicos, comunicados previamente.

Por lo que respecta a los miembros del Consejo de Administración de la Sociedad Gestora, les resultan de aplicación las disposiciones relativas al personal con incidencia significativa en el perfil de riesgo de la Sociedad. Cualquier remuneración que perciban los Consejeros por el ejercicio o terminación, en su caso, de su cargo y por el desempeño de funciones ejecutivas es acorde con la Política de Remuneraciones de Consejeros, que se ajusta, en todo caso, al sistema de remuneración estatutariamente previsto. Así se tienen en cuenta los especiales deberes y responsabilidades propios del cargo y las prácticas sectoriales y de mercado hasta donde se pudiere. La fijación de la remuneración recompensará el nivel de responsabilidad y la trayectoria profesional de los miembros del Consejo de Administración de Ibercaja Gestión, velando por la equidad interna y por la competitividad externa.

Asimismo, la presente Política es coherente con la Política de sostenibilidad y con los principios y valores de la Entidad en la gestión de riesgos medioambientales, sociales y de gobierno corporativo, en tanto en cuanto establece un sistema de remuneración basado en la igualdad de oportunidades y la no discriminación, contribuye al buen gobierno corporativo de la Entidad y mitiga una excesiva asunción de riesgos, en particular mediante la práctica de diferimiento en la percepción de parte del componente variable de la retribución, la posibilidad de aplicar cláusulas malus y ajustes ex post, entre otras medidas.

Finalmente, la política remunerativa es coherente con una estrategia de inversión a largo plazo, objetivo que se integra en la Gestora a través de su Política de Implicación, en lo que respecta a la gestión activa del voto en las Juntas de Accionistas y ejercicios de diálogo activo con los emisores en los que se invierte.

El importe salarial total abonado por la Sociedad Gestora a la plantilla en 2025 ha sido de 2.890 miles de € (del que corresponde a retribución variable 569 miles de €). El número de empleados beneficiarios ha sido de 54, de los que 41 han percibido algún tipo de remuneración variable o bonus. De la remuneración satisfecha, ha correspondido a altos cargos (7) un total de 565 miles de € de salario fijo y de 166 miles de € de salario variable. En relación con este colectivo se han provisionado 70 miles de € correspondientes a incentivos a largo plazo. A empleados cuya actividad profesional tiene una incidencia material en el perfil de riesgo de la IIC (13), ha correspondido 719 miles de € de remuneración fija y 247 miles de € de remuneración variable. Ninguna de las remuneraciones al personal se ha basado en las comisiones de gestión de la IIC percibidas por la Sociedad Gestora.

Por otro lado, los miembros del Consejo de Administración han percibido remuneraciones dinerarias y en especie por un importe total de 10.000 euros y 3.290 euros respectivamente.

La información de la política remunerativa puede consultarse en la página [www.ibercajagestion.com](http://www.ibercajagestion.com). La Unidad de Control de la Sociedad, en el ejercicio de sus funciones de Cumplimiento Normativo, realiza anualmente una evaluación de la aplicación de la política remunerativa con el objetivo de verificar que la Sociedad cumple las directrices y procedimientos de remuneración contenidos en la misma.

## **12. Información sobre las operaciones de financiación de valores, reutilización de las garantías y swaps de rendimiento total (Reglamento UE 2015/2365)**

Durante el período no se han realizado operaciones de adquisición temporal de activos (operaciones de simultáneas).