

IBERCAJA RF HORIZONTE 2028-2, FI

Nº Registro CNMV: 5719

Informe Semestral del Segundo Semestre 2025

Gestora: IBERCAJA GESTION, SGIIC, S.A. **Depositarario:** CECABANK, S.A. **Auditor:** Ernst & Young, S. L.**Grupo Gestora:** IBERCAJA **Grupo Depositarario:** CONFEDERACION ESPAÑOLA DE CAJAS DE AHORRO**Rating Depositarario:** BBB (Fitch)

El presente informe, junto con los últimos informes periódicos, se encuentran disponibles por medios telemáticos en <http://fondos.ibercaja.es/revista/>.

La Entidad Gestora atenderá las consultas de los clientes, relacionadas con las IIC gestionadas en:

Dirección

Paseo de la Constitución, 4, 6º

50008 - Zaragoza

976239484

Correo Electrónicoigf.clientes@gestionfondos.ibercaja.es

Asimismo cuenta con un departamento o servicio de atención al cliente encargado de resolver las quejas y reclamaciones. La CNMV también pone a su disposición la Oficina de Atención al Inversor (902 149 200, e-mail: inversores@cnmv.es).

INFORMACIÓN FONDO

Fecha de registro: 20/01/2023

1. Política de inversión y divisa de denominación**Categoría**

Tipo de fondo:

Otros

Vocación inversora: Renta Fija Euro

Perfil de Riesgo: 2 (en una escala del 1 al 7)

Descripción general

Política de inversión: Fondo de rentabilidad objetivo a medio/largo plazo, cuya filosofía consiste en construir una cartera estable y diversificada de renta fija privada con calidad crediticia media y alta y con un vencimiento en torno a 3,3 años. El fondo prevé mantener los activos en cartera desde su compra hasta el vencimiento de la estrategia (septiembre 2028). La duración media de la cartera va disminuyendo conforme avanza la vida del producto. Este Fondo promueve características medioambientales o sociales (art. 8 Reglamento (UE) 2019/2088).

Operativa en instrumentos derivados

La metodología aplicada para calcular la exposición total al riesgo de mercado es el método del compromiso

Una información más detallada sobre la política de inversión del Fondo se puede encontrar en su folleto informativo.

Divisa de denominación EUR

2. Datos económicos

	Periodo actual	Periodo anterior	2025	2024
Índice de rotación de la cartera	0,27	0,00	0,00	0,83
Rentabilidad media de la liquidez (% anualizado)	1,66	1,90	1,78	1,19

Nota: El período se refiere al trimestre o semestre, según sea el caso. En el caso de IIC cuyo valor liquidativo no se determine diariamente, éste dato y el de patrimonio se refieren a los últimos disponibles

2.1.a) Datos generales.

Cuando no exista información disponible las correspondientes celdas aparecerán en blanco

CLASE	Nº de participaciones		Nº de partícipes		Divisa	Beneficios brutos distribuidos por participación		Inversión mínima	Distribuye dividendos
	Periodo actual	Periodo anterior	Periodo actual	Periodo anterior		Periodo actual	Periodo anterior		
CLASE A	115.226.763,82	17.956.374,20	21.639	3.285	EUR	0,00	0,00	50	NO
CLASE C	40.833.742,70	4.887.917,43	1.272	151	EUR	0,00	0,00	150000	NO

Patrimonio (en miles)

CLASE	Divisa	Al final del periodo	Diciembre 2024	Diciembre 2023	Diciembre 20__
CLASE A	EUR	753.054	293.623	324.306	
CLASE C	EUR	268.039	100.234	125.602	

Valor liquidativo de la participación (*)

CLASE	Divisa	Al final del periodo	Diciembre 2024	Diciembre 2023	Diciembre 20__
CLASE A	EUR	6,5354	6,3995	6,1715	
CLASE C	EUR	6,5642	6,4192	6,1807	

(*)El valor liquidativo y, por tanto, su rentabilidad no recogen el efecto derivado del cargo individual al partícipe de la comisión de gestión sobre resultados:

Comisiones aplicadas en el período, sobre patrimonio medio

CLASE	Sist. Imputac.	Comisión de gestión							Comisión de depositario		
		% efectivamente cobrado						Base de cálculo	% efectivamente cobrado		Base de cálculo
		Periodo			Acumulada				Periodo	Acumulada	
		s/patrimonio	s/resultados	Total	s/patrimonio	s/resultados	Total				
CLASE A		0,39	0,00	0,39	0,69	0,00	0,69	patrimonio	0,03	0,06	Patrimonio
CLASE C		0,35	0,00	0,35	0,59	0,00	0,59	patrimonio	0,02	0,04	Patrimonio

2.2 Comportamiento

Cuando no exista información disponible las correspondientes celdas aparecerán en blanco

A) Individual CLASE A .Divisa EUR

Rentabilidad (% sin anualizar)	Acumulad o año t actual	Trimestral				Anual			
		Último trim (0)	Trim-1	Trim-2	Trim-3	Año t-1	Año t-2	Año t-3	Año t-5
Rentabilidad IIC		0,43							

Rentabilidades extremas (i)	Trimestre actual		Último año		Últimos 3 años	
	%	Fecha	%	Fecha	%	Fecha
Rentabilidad mínima (%)	-0,13	08-12-2025				
Rentabilidad máxima (%)	0,13	15-10-2025				

(i) Sólo se informa para las clases con una antigüedad mínima del periodo solicitado y siempre que no se haya modificado su vocación inversora

Se refiere a las rentabilidades máximas y mínimas entre dos valores liquidativos consecutivos.

La periodicidad de cálculo del valor liquidativo es *diaria*

Recuerde que rentabilidades pasadas no presuponen rentabilidades futuras. Sólo se informa si se ha mantenido una política de inversión homogénea en el período.

Medidas de riesgo (%)	Acumulad o año t actual	Trimestral				Anual			
		Último trim (0)	Trim-1	Trim-2	Trim-3	Año t-1	Año t-2	Año t-3	Año t-5
Volatilidad(ii) de:									
Valor liquidativo		0,65							
Ibex-35		11,58							
Letra Tesoro 1 año		0,19							
VaR histórico del valor liquidativo(iii)									

(ii) Volatilidad histórica: Indica el riesgo de un valor en un periodo, a mayor volatilidad mayor riesgo. A modo comparativo se ofrece la volatilidad de distintas referencias. Sólo se informa de la volatilidad para los períodos con política de inversión homogénea.

(iii) VaR histórico del valor liquidativo: Indica lo máximo que se puede perder, con un nivel de confianza del 99%, en el plazo de 1 mes, si se repitiese el comportamiento de la IIC de los últimos 5 años. El dato es a finales del periodo de referencia.

Gastos (% s/ patrimonio medio)	Acumulado 2025	Trimestral				Anual			
		Último trim (0)	Trim-1	Trim-2	Trim-3	2024	2023	Año t-3	Año t-5
Ratio total de gastos (iv)	0,76	0,21	0,21	0,15	0,15	0,61	0,61		

(iv) Incluye los gastos directos soportados en el periodo de referencia: comisión de gestión sobre patrimonio, comisión de depositario, auditoría, servicios bancarios (salvo gastos de financiación), y resto de gastos de gestión corriente , en términos de porcentaje sobre patrimonio medio del periodo. En el caso de fondos/compartimentos que invierten más de un 10% de su patrimonio en otras IIC este ratio incluye, de forma adicional al anterior, los gastos soportados indirectamente, derivados de esas inversiones, que incluyen las comisiones de suscripción y reembolso. Este ratio no incluye la comisión de gestión sobre resultados ni los costes de transacción por la compraventa de valores.

En el caso de inversiones en IIC que no calculan su ratio de gastos, éste se ha estimado para incorporarlo en el ratio de gastos.

Evolución del valor liquidativo últimos 5 años

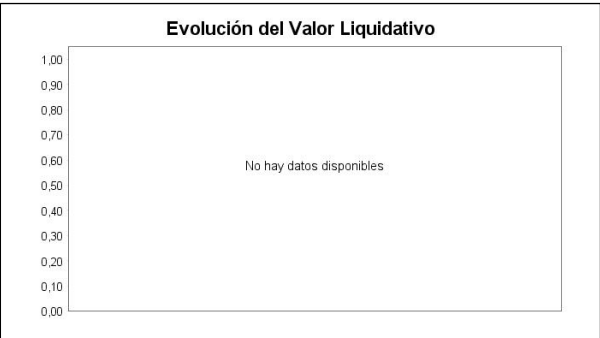

Rentabilidad semestral de los últimos 5 años



El 11 de julio de 2025, se modifica la política de inversión del fondo. "Se puede encontrar información adicional en el Anexo de este informe"

A) Individual CLASE C .Divisa EUR

Rentabilidad (% sin anualizar)	Acumulad o año t actual	Trimestral				Anual			
		Último trim (0)	Trim-1	Trim-2	Trim-3	Año t-1	Año t-2	Año t-3	Año t-5
Rentabilidad IIC		0,46							

Rentabilidades extremas (i)	Trimestre actual		Último año		Últimos 3 años	
	%	Fecha	%	Fecha	%	Fecha
Rentabilidad mínima (%)	-0,13	08-12-2025				
Rentabilidad máxima (%)	0,13	15-10-2025				

(i) Sólo se informa para las clases con una antigüedad mínima del periodo solicitado y siempre que no se haya modificado su vocación inversora

Se refiere a las rentabilidades máximas y mínimas entre dos valores liquidativos consecutivos.

La periodicidad de cálculo del valor liquidativo es *diaria*

Recuerde que rentabilidades pasadas no presuponen rentabilidades futuras. Sólo se informa si se ha mantenido una política de inversión homogénea en el período.

Medidas de riesgo (%)	Acumulad o año t actual	Trimestral				Anual			
		Último trim (0)	Trim-1	Trim-2	Trim-3	Año t-1	Año t-2	Año t-3	Año t-5
Volatilidad(ii) de:									
Valor liquidativo		0,65							
Ibex-35		11,58							
Letra Tesoro 1 año		0,19							
VaR histórico del valor liquidativo(iii)									

(ii) Volatilidad histórica: Indica el riesgo de un valor en un periodo, a mayor volatilidad mayor riesgo. A modo comparativo se ofrece la volatilidad de distintas referencias. Sólo se informa de la volatilidad para los períodos con política de inversión homogénea.

(iii) VaR histórico del valor liquidativo: Indica lo máximo que se puede perder, con un nivel de confianza del 99%, en el plazo de 1 mes, si se repitiese el comportamiento de la IIC de los últimos 5 años. El dato es a finales del periodo de referencia.

Gastos (% s/ patrimonio medio)	Acumulado 2025	Trimestral				Anual			
		Último trim (0)	Trim-1	Trim-2	Trim-3	2024	2023	Año t-3	Año t-5
Ratio total de gastos (iv)	0,64	0,19	0,18	0,11	0,11	0,45	0,45		

(iv) Incluye los gastos directos soportados en el periodo de referencia: comisión de gestión sobre patrimonio, comisión de depositario, auditoría, servicios bancarios (salvo gastos de financiación), y resto de gastos de gestión corriente, en términos de porcentaje sobre patrimonio medio del periodo. En el caso de fondos/compartimentos que invierten más de un 10% de su patrimonio en otras IIC este ratio incluye, de forma adicional al anterior, los gastos soportados indirectamente, derivados de esas inversiones, que incluyen las comisiones de suscripción y reembolso. Este ratio no incluye la comisión de gestión sobre resultados ni los costes de transacción por la compraventa de valores.

En el caso de inversiones en IIC que no calculan su ratio de gastos, éste se ha estimado para incorporarlo en el ratio de gastos.

Evolución del valor liquidativo últimos 5 años

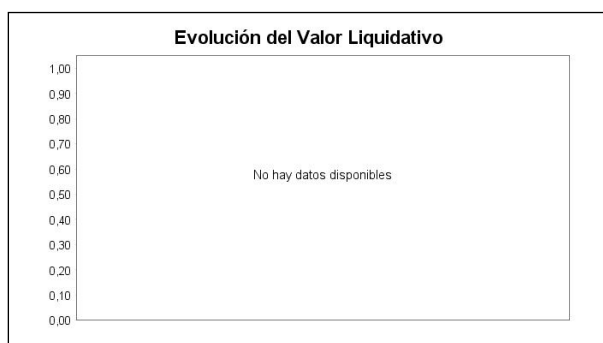

Rentabilidad semestral de los últimos 5 años



El 11 de julio de 2025, se modifica la política de inversión del fondo. "Se puede encontrar información adicional en el Anexo de este informe"

B) Comparativa

Durante el periodo de referencia, la rentabilidad media en el periodo de referencia de los fondos gestionados por la Sociedad Gestora se presenta en el cuadro adjunto. Los fondos se agrupan según su vocación inversora.

Vocación inversora	Patrimonio gestionado* (miles de euros)	Nº de partícipes*	Rentabilidad Semestral media**
Renta Fija Euro	19.894.601	407.544	1,23
Renta Fija Internacional	1.287.401	53.235	1,64
Renta Fija Mixta Euro	0	0	0,00
Renta Fija Mixta Internacional	3.291.375	76.338	2,85
Renta Variable Mixta Euro	0	0	0,00
Renta Variable Mixta Internacional	1.046.384	35.680	4,97
Renta Variable Euro	60.020	2.838	18,75
Renta Variable Internacional	3.868.097	172.015	9,12
IIC de Gestión Pasiva	0	0	0,00
Garantizado de Rendimiento Fijo	184.622	6.466	0,63
Garantizado de Rendimiento Variable	9.735	369	2,93
De Garantía Parcial	0	0	0,00
Retorno Absoluto	0	0	0,00
Global	1.309.550	24.192	2,35
FMM a Corto Plazo de Valor Liquidativo Variable	0	0	0,00
FMM a Corto Plazo de Valor Liq. Constante de Deuda Pública	0	0	0,00
FMM a Corto Plazo de Valor Liquidativo de Baja Volatilidad	0	0	0,00
FMM Estándar de Valor Liquidativo Variable	0	0	0,00

Vocación inversora	Patrimonio gestionado* (miles de euros)	Nº de partícipes*	Rentabilidad Semestral media**
Renta Fija Euro Corto Plazo	539.329	2.870	0,75
IIC que Replica un Índice	0	0	0,00
IIC con Objetivo Concreto de Rentabilidad No Garantizado	0	0	0,00
Total fondos	31.491.114	781.547	2,58

*Medias.

**Rentabilidad media ponderada por patrimonio medio de cada FI en el periodo

2.3 Distribución del patrimonio al cierre del período (Importes en miles de EUR)

Distribución del patrimonio	Fin periodo actual		Fin periodo anterior	
	Importe	% sobre patrimonio	Importe	% sobre patrimonio
(+) INVERSIONES FINANCIERAS	1.006.351	98,56	110.741	74,85
* Cartera interior	0	0,00	105.000	70,97
* Cartera exterior	996.289	97,57	5.463	3,69
* Intereses de la cartera de inversión	10.063	0,99	278	0,19
* Inversiones dudosas, morosas o en litigio	0	0,00	0	0,00
(+) LIQUIDEZ (TESORERÍA)	15.387	1,51	37.428	25,30
(+/-) RESTO	-646	-0,06	-223	-0,15
TOTAL PATRIMONIO	1.021.093	100,00 %	147.947	100,00 %

Notas:

El período se refiere al trimestre o semestre, según sea el caso.

Las inversiones financieras se informan a valor e estimado de realización.

2.4 Estado de variación patrimonial

	% sobre patrimonio medio			% variación respecto fin periodo anterior
	Variación del periodo actual	Variación del periodo anterior	Variación acumulada anual	
PATRIMONIO FIN PERIODO ANTERIOR (miles de EUR)	147.947	393.868	393.868	
± Suscripciones/ reembolsos (neto)	163,62	-86,43	151,18	-448,42
- Beneficios brutos distribuidos	0,00	0,00	0,00	0,00
± Rendimientos netos	0,85	1,17	1,93	32,87
(+) Rendimientos de gestión	1,25	1,47	2,66	57,23
+ Intereses	1,54	1,87	3,31	51,03
+ Dividendos	0,00	0,00	0,00	0,00
± Resultados en renta fija (realizadas o no)	-0,18	-0,40	-0,52	-17,11
± Resultados en renta variable (realizadas o no)	0,00	0,00	0,00	0,00
± Resultados en depósitos (realizadas o no)	0,00	0,00	0,00	0,00
± Resultado en derivados (realizadas o no)	-0,10	0,00	-0,13	145.579,37
± Resultado en IIC (realizados o no)	0,00	0,00	0,00	0,00
± Otros resultados	0,00	0,00	0,00	0,00
± Otros rendimientos	0,00	0,00	0,00	0,00
(-) Gastos repercutidos	-0,41	-0,29	-0,73	154,77
- Comisión de gestión	-0,38	-0,25	-0,67	175,99
- Comisión de depositario	-0,03	-0,03	-0,05	83,77
- Gastos por servicios exteriores	0,00	0,00	0,00	-60,58
- Otros gastos de gestión corriente	0,00	0,00	-0,01	241,56
- Otros gastos repercutidos	0,00	-0,01	-0,01	-130,63
(+) Ingresos	0,00	0,00	0,00	0,00
+ Comisiones de descuento a favor de la IIC	0,00	0,00	0,00	0,00
+ Comisiones retrocedidas	0,00	0,00	0,00	0,00

	% sobre patrimonio medio			% variación respecto fin periodo anterior
	Variación del período actual	Variación del período anterior	Variación acumulada anual	
+ Otros ingresos	0,00	0,00	0,00	0,00
PATRIMONIO FIN PERIODO ACTUAL (miles de EUR)	1.021.093	147.947	1.021.093	

Nota: El período se refiere al trimestre o semestre, según sea el caso.

3. Inversiones financieras

3.1 Inversiones financieras a valor estimado de realización (en miles de EUR) y en porcentaje sobre el patrimonio, al cierre del periodo

Descripción de la inversión y emisor	Periodo actual		Periodo anterior	
	Valor de mercado	%	Valor de mercado	%
TOTAL RENTA FIJA COTIZADA	0	0,00	0	0,00
TOTAL RENTA FIJA NO COTIZADA	0	0,00	0	0,00
TOTAL RF PENDIENTE ADMISION A COTIZACION	0	0,00	0	0,00
TOTAL ADQUISICIÓN TEMPORAL DE ACTIVOS	0	0,00	105.000	70,97
TOTAL RENTA FIJA	0	0,00	105.000	70,97
TOTAL RV COTIZADA	0	0,00	0	0,00
TOTAL RV NO COTIZADA	0	0,00	0	0,00
TOTAL RV PENDIENTE ADMISIÓN A COTIZACIÓN	0	0,00	0	0,00
TOTAL RENTA VARIABLE	0	0,00	0	0,00
TOTAL IIC	0	0,00	0	0,00
TOTAL DEPÓSITOS	0	0,00	0	0,00
TOTAL ENTIDADES DE CAPITAL RIESGO + otros	0	0,00	0	0,00
TOTAL INVERSIONES FINANCIERAS INTERIOR	0	0,00	105.000	70,97
TOTAL RENTA FIJA COTIZADA	996.289	97,58	5.463	3,69
TOTAL RENTA FIJA NO COTIZADA	0	0,00	0	0,00
TOTAL RF PENDIENTE ADMISION A COTIZACION	0	0,00	0	0,00
TOTAL ADQUISICIÓN TEMPORAL DE ACTIVOS	0	0,00	0	0,00
TOTAL RENTA FIJA	996.289	97,58	5.463	3,69
TOTAL RV COTIZADA	0	0,00	0	0,00
TOTAL RV NO COTIZADA	0	0,00	0	0,00
TOTAL RV PENDIENTE ADMISIÓN A COTIZACIÓN	0	0,00	0	0,00
TOTAL RENTA VARIABLE	0	0,00	0	0,00
TOTAL IIC	0	0,00	0	0,00
TOTAL DEPÓSITOS	0	0,00	0	0,00
TOTAL ENTIDADES DE CAPITAL RIESGO + otros	0	0,00	0	0,00
TOTAL INVERSIONES FINANCIERAS EXTERIOR	996.289	97,58	5.463	3,69
TOTAL INVERSIONES FINANCIERAS	996.289	97,58	110.463	74,66

Notas: El período se refiere al final del trimestre o semestre, según sea el caso.

Los productos estructurados suponen un 0,00% de la cartera de inversiones financieras del fondo o compartimento.

3.2 Distribución de las inversiones financieras, al cierre del período: Porcentaje respecto al patrimonio total

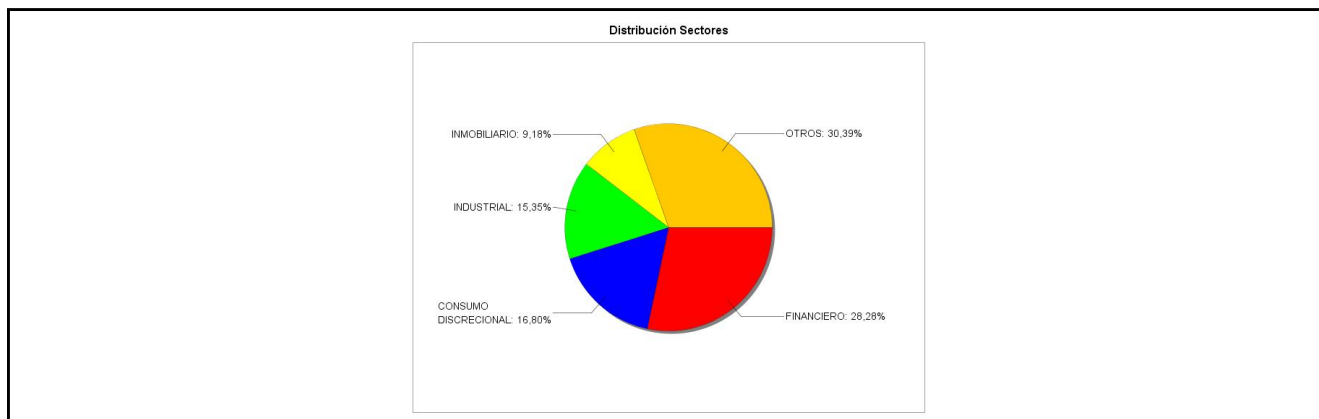

3.3 Operativa en derivados. Resumen de las posiciones abiertas al cierre del periodo (importes en miles de EUR)

No existen posiciones abiertas en instrumentos financieros derivados al cierre del periodo.

4. Hechos relevantes

	SI	NO
a. Suspensión temporal de suscripciones/reembolsos		X
b. Reanudación de suscripciones/reembolsos		X
c. Reembolso de patrimonio significativo		X

	SI	NO
d. Endeudamiento superior al 5% del patrimonio		X
e. Sustitución de la sociedad gestora		X
f. Sustitución de la entidad depositaria		X
g. Cambio de control de la sociedad gestora		X
h. Cambio en elementos esenciales del folleto informativo	X	
i. Autorización del proceso de fusión	X	
j. Otros hechos relevantes	X	

5. Anexo explicativo de hechos relevantes

Autorización del proceso de fusión de IIC: La CNMV ha resuelto, con fecha 19 de septiembre de 2025, autorizar a solicitud de IBERCAJA GESTIÓN, SGIIC, SAU, como entidad Gestora, y de CECABANK, SA, como entidad Depositaria, la fusión por absorción de IBERCAJA 2025 GARANTIZADO, FI (inscrito en el correspondiente registro de la CNMV con el número 4493), IBERCAJA 2025 GARANTIZADO 2, FI (inscrito en el correspondiente registro de la CNMV con el número 4127), IBERCAJA CAPITAL GARANTIZADO, FI (inscrito en el correspondiente registro de la CNMV con el número 4625), IBERCAJA 2025 GARANTIZADO-3, FI (inscrito en el correspondiente registro de la CNMV con el número 5162), por IBERCAJA RF HORIZONTE 2028-2, FI (inscrito en el correspondiente registro de la CNMV con el número 5719).

Cambio en elementos esenciales del folleto informativo: La CNMV ha resuelto, con fecha 12 de septiembre de 2025, verificar y registrar a solicitud de IBERCAJA GESTIÓN, SGIIC, SAU, como entidad Gestora, y de CECABANK, SA, como entidad Depositaria, la actualización del folleto de IBERCAJA RF HORIZONTE 2028-2, FI (inscrito en el Registro Administrativo de Fondos de Inversión de carácter financiero con el número 5719), al objeto de modificar la fecha de aplicación del volumen máximo de participación por partícipe, para ambas clases de participación.

Eliminación/Reducción comisión gestión y/o depositario de IIC: Con fecha 1 de agosto de 2025, IBERCAJA GESTIÓN, SGIIC, SAU, como entidad Gestora, comunica a la CNMV que, desde el día 31 de julio de 2025 inclusive, la comisión de gestión de la clase A del fondo (código ISIN: ES0147054003) se reduce pasando a situarse en el 0,78% sobre patrimonio.

Eliminación/Reducción comisión gestión y/o depositario de IIC: Con fecha 23 de julio de 2025, IBERCAJA GESTIÓN, SGIIC, SAU, como entidad Gestora, comunica a la CNMV que, desde el día 22 de julio de 2025 inclusive, la comisión de gestión de la clase A del fondo (código ISIN: ES0147054003) se reduce pasando a situarse en el 0,80% sobre patrimonio.

Cambio en elementos esenciales del folleto informativo: La CNMV ha resuelto, con fecha 11 de julio de 2025, verificar y registrar a solicitud de IBERCAJA GESTIÓN, SGIIC, SAU, como entidad Gestora, y de CECABANK, SA, como entidad Depositaria, la actualización del folleto de IBERCAJA RF HORIZONTE 2025, FI (inscrito en el Registro Administrativo de Fondos de Inversión de carácter financiero con el número 5719), al objeto de modificar su política de inversión y, para las clases de participación CLASE A y CLASE C, elevar la comisión de gestión, incluir los gastos derivados del servicio de análisis de inversiones así como establecer un volumen máximo de participación por partícipe. Asimismo dar de baja en el registro de la IIC las siguientes clases de participaciones: CLASE B

6. Operaciones vinculadas y otras informaciones

	SI	NO
a. Partícipes significativos en el patrimonio del fondo (porcentaje superior al 20%)		X
b. Modificaciones de escasa relevancia en el Reglamento		X
c. Gestora y el depositario son del mismo grupo (según artículo 4 de la LMV)		X
d. Se han realizado operaciones de adquisición y venta de valores en los que el depositario ha actuado como vendedor o comprador, respectivamente		X
e. Se han adquirido valores o instrumentos financieros emitidos o avalados por alguna entidad del grupo de la gestora o depositario, o alguno de éstos ha actuado como colocador, asegurador, director o asesor, o se han prestado valores a entidades vinculadas.		X

	SI	NO
f. Se han adquirido valores o instrumentos financieros cuya contrapartida ha sido otra una entidad del grupo de la gestora o depositario, u otra IIC gestionada por la misma gestora u otra gestora del grupo.		X
g. Se han percibido ingresos por entidades del grupo de la gestora que tienen como origen comisiones o gastos satisfechos por la IIC.		X
h. Otras informaciones u operaciones vinculadas	X	

7. Anexo explicativo sobre operaciones vinculadas y otras informaciones

<p>* Ibercaja Banco S.A., es propietaria del 100% del capital de la Gestora.</p> <p>* Operaciones vinculadas: Ibercaja Gestión SGIIC realiza una serie de operaciones en las que actúa como intermediario/contrapartida una entidad del grupo, Ibercaja Banco S.A. o la entidad depositaria, CECABANK:</p> <p>- Operaciones repo sobre deuda pública:</p> <p>Efectivo compra: 8.703.915.189,62 Euros (1.385,52% sobre patrimonio medio)</p> <p>Efectivo venta: 8.809.572.839,93 Euros (1.402,34% sobre patrimonio medio)</p> <p>- Comisión de depositaria:</p> <p>Importe: 166.731,71 Euros (0,0265% sobre patrimonio medio)</p> <p>- Importe financiado:</p> <p>Importe: 304.392,44 Euros (0,0485% sobre patrimonio medio)</p> <p>- Comisión pagada por liquidación de valores:</p> <p>Importe: 6.510,00 Euros (0,0010% sobre patrimonio medio)</p> <p>- Pagos Emir:</p> <p>Importe: 605,00 Euros (0,0001% sobre patrimonio medio)</p> <p>- Tarifa CSDR por Operación liquidada:</p> <p>Importe: 16,42 Euros (0,0000% sobre patrimonio medio)</p>
--

8. Información y advertencias a instancia de la CNMV

No aplicable.

9. Anexo explicativo del informe periódico

1. SITUACION DE LOS MERCADOS Y EVOLUCIÓN DEL FONDO.

a) Visión de la gestora/sociedad sobre la situación de los mercados.

La segunda mitad del año 2025 ha estado dominado por el mensaje de los bancos centrales en los países desarrollados. El sentimiento ha sido positivo tanto en bolsa como en crédito, especialmente tras el momento de volatilidad vivido en marzo de este año. La volatilidad la hemos sufrido más en deuda pública que en los activos de riesgo. Si nos guiamos por los

índices agregados de la zona euro, diríamos que 2025 ha sido un año mediocre para los inversores de renta fija. Un año de transición tras los buenos resultados de 2024 y, sobre todo, 2023.

La tendencia de depreciación con la que empezó el año el dólar americano ha pasado a un ser un rango durante esta segunda mitad del 2025. Esta tendencia ha estado muy ligada al mensaje de los bancos centrales con respecto a su política de tipo de interés. A nivel macroeconómico, la economía europea todavía tiene un crecimiento bajo. En 2025 ha crecido en torno al 1%, muy por debajo de lo que lo han hecho China y EE.UU.

En temas de política monetaria, la Reserva Federal ha comenzado el camino de las bajadas de tipos. En total ha realizado 3 bajadas de 25 puntos básicos durante este segundo semestre del año, dejando los tipos de interés en el rango 3,50% - 3,75%. Sin embargo, el Banco Central Europeo ha entrado en un proceso de pausa durante este semestre, dejando los tipos en el 2,15%.

La rentabilidad del bono americano a 10 años ha tenido un comportamiento volátil durante el semestre, pero al final ha acabado en terreno positivo. En junio del 2025 el Treasury cotizaba a 4,23% para acabar diciembre en 4,17%. En Europa, el bund no ha corrido la suerte y ha tenido un comportamiento negativo, pasando de cotizar del 2,61% en junio al 2,86% en diciembre.

Si analizamos los spreads de crédito, el comportamiento ha sido bastante plano con poca volatilidad, y terminaron el semestre en niveles ligeramente inferiores a los de junio. En la categoría de grado de inversión, atendiendo al spread ITRAXX a cinco años en divisa euro, el spread comenzó el semestre en 54,52, hasta cerrar en 50,54. Para la deuda high yield, el spread comenzó el semestre en 282,47 puntos hasta los 243,61. Estos movimientos han permitido que Ibercaja Renta Fija Horizonte 2028-2 acabe con un resultado positivo en el semestre

b) Decisiones generales de inversión adoptadas.

Se ha construido la cartera buscando posiciones de mayor valor y rentabilidad potencial, nuevos emisores y mejorando la calidad de la cartera. A pesar de las subidas, continuamos encontrando oportunidades en el segmento de investment grade, concretamente.

A 31 Diciembre 2025 el fondo mantiene una cartera de activos de renta fija con una vida media de 2,59 años y con una TIR media bruta (esto es sin descontar los gastos y comisiones imputables al fondo) a precios de mercado de 3,19%.

c) Índice de referencia.

No hay datos suficientes de todo el periodo.

d) Evolución del Patrimonio, partícipes, rentabilidad y gastos de la IIC.

A fecha 31 Diciembre 2025, el patrimonio de la clase A ascendía a 753.054 miles de euros, variando en el periodo en 636.868 miles de euros, y un total de 21.639 partícipes. El patrimonio de la clase C ascendía a 268.039 miles de euros, variando en el periodo en 236.290 miles de euros, y un total de 1.272 partícipes. IBERCAJA RF HORIZONTE 2028-2 FI modificó su política de inversión el 11 de Julio de 2025. Dado que este fondo no posee datos homogéneos para todo el periodo, no pueden ser calculados ni su rentabilidad ni sus gastos.

e) Rendimiento del fondo en comparación con el resto de fondos de la gestora.

No hay datos suficientes de todo el periodo.

2. INFORMACION SOBRE LAS INVERSIONES.

a) Inversiones concretas realizadas durante el periodo.

Algunas de las ventas que se han realizado han sido en Pluxee 2028 y Forvia 2028, entre otros, y se ha comprado IMCD 2028, Grenke 2028 y Athene 2028. Por países, Francia es el país con mayor peso, seguido de Alemania y Estados Unidos. Por sectores, financiero, consumo discrecional e industrial son los que más pesan dentro de la cartera.

En el semestre destaca la aportación positiva de ZF Finance 2028, Ford Motor 2028 y Rumania 2028. Por el lado negativo, se encuentran SES 2028, Ineos 2028 y Citycon 2028.

A lo largo del periodo, el resultado generado por todas las operaciones ha sido de 6.661.073,37 euros.

b) Operativa de préstamo de valores.

N/A

c) Operativa en derivados y adquisición temporal de activos.

El fondo ha utilizado instrumentos derivados de mercados organizados para llevar a cabo sus estrategias de inversión. Las operaciones con este tipo de instrumentos han tenido un resultado de -533.244,77 euros en el periodo. El fondo aplica la metodología del "compromiso" para el cálculo de la exposición total al riesgo de mercado asociado a derivados. Este fondo puede realizar operaciones a plazo (según lo establecido en la Circular 3/2008), pero que se corresponden con la operativa habitual de contado del mercado en el que se realicen, o adquisiciones temporales sobre Deuda del Estado con un plazo inferior a 3 meses que podrían generar un riesgo de contrapartida. Asimismo el grado de apalancamiento medio del fondo ha sido de un 0,47%.

d) Otra información sobre inversiones.

El fondo se encuentra invertido un 97,58% en renta fija y un 1,51% en liquidez.

3. EVOLUCION DEL OBJETIVO CONCRETO DE RENTABILIDAD.
N/A

4. RIESGO ASUMIDO POR EL FONDO.
No se puede calcular al no disponer de suficientes datos para su cálculo.

5. EJERCICIO DERECHOS POLITICOS.
La práctica del voto de Ibercaja Gestión, cuyo foco es generar resultados que beneficien a los partícipes, así como a la sostenibilidad del medioambiente, economía y sociedad en su conjunto, se rige por los principios del Grupo Ibercaja y es conforme a lo establecido en la regulación vigente.
En los supuestos que establece la Ley de IIC, en los que la SGIIC está obligada a ejercer los derechos de asistencia y voto en las Juntas Generales, o en los casos de existencia de una prima de asistencia a junta, el ejercicio de estos derechos se lleva a cabo, con carácter general, mediante el voto a distancia, delegando el mismo en el Consejo de Administración de la compañía.
Adicionalmente, Ibercaja Gestión se apoya en un asesor de voto independiente/proxy advisor con alcance global que proporciona asistencia y recomendación acerca del voto en las Juntas Generales de las compañías cotizadas. Sin perjuicio del asesoramiento del proxy advisor será Ibercaja Gestión la que determine en última instancia la decisión final del voto.
En caso de conflicto de interés, Ibercaja Gestión, como regla general, se abstendrá en la votación en las Juntas de las compañías afectadas. En caso de que éste sea sólo potencial el ejercicio se ajustará a la norma general expuesta, sin perjuicio de lo que en última instancia determine la Dirección.

6. INFORMACION Y ADVERTENCIAS CNMV.
N/A

7. ENTIDADES BENEFICIARIAS DEL FONDO SOLIDARIO E IMPORTE CEDIDO A LAS MISMAS.
N/A

8. COSTES DERIVADOS DEL SERVICIO DE ANALISIS.
N/A

9. COMPARTIMENTOS DE PROPOSITO ESPECIAL (SIDE POCKETS).
N/A

10. PERSPECTIVAS DE MERCADO Y ACTUACION PREVISIBLE DEL FONDO.
Las previsiones de cara a 2026 vuelven a ser de una economía global que crece a su velocidad de crucero, es decir, en torno al 3%. Tras los sustos de 2025, la incertidumbre política se ha reducido y las elecciones de mitad de mandato en EEUU deberían mantener a raya a Trump. En Europa, la tendencia reciente es positiva, la confianza empresarial se sitúa bastante por encima del nivel de hace 12 meses, llega por fin el impulso fiscal alemán y como sorpresa podemos tener el dividendo de la paz si Ucrania y Rusia llega a un acuerdo duradero.
Desoyes de 164 bajadas de tipos en 2024 y 155 en 2025, nos quedan por delante otras 78 bajadas de tipos de previstas en todo el mundo para 2026. Por lo tanto, el viento de cola de las políticas monetarias sigue soplando. Pero no todas las bajadas cuentan igual; el mercado está pendiente, sobre todo, de lo que haga la reserva federal. Y la Fed, en 2026, también está de elecciones.

10. Detalle de inversiones financieras

Descripción de la inversión y emisor	Divisa	Periodo actual		Periodo anterior	
		Valor de mercado	%	Valor de mercado	%
Total Deuda Pública Cotizada mas de 1 año		0	0,00	0	0,00
Total Deuda Pública Cotizada menos de 1 año		0	0,00	0	0,00
Total Renta Fija Privada Cotizada mas de 1 año		0	0,00	0	0,00
Total Renta Fija Privada Cotizada menos de 1 año		0	0,00	0	0,00
TOTAL RENTA FIJA COTIZADA		0	0,00	0	0,00
TOTAL RENTA FIJA NO COTIZADA		0	0,00	0	0,00
TOTAL RF PENDIENTE ADMISION A COTIZACION		0	0,00	0	0,00
ES00000128P8 - SIMULTANEA IBERCAJA BANCO 1.93 2025-07-01	EUR	0	0,00	105.000	70,97
TOTAL ADQUISICIÓN TEMPORAL DE ACTIVOS		0	0,00	105.000	70,97
TOTAL RENTA FIJA		0	0,00	105.000	70,97
TOTAL RV COTIZADA		0	0,00	0	0,00
TOTAL RV NO COTIZADA		0	0,00	0	0,00

Descripción de la inversión y emisor	Divisa	Periodo actual		Periodo anterior	
		Valor de mercado	%	Valor de mercado	%
TOTAL RV PENDIENTE ADMISIÓN A COTIZACIÓN		0	0,00	0	0,00
TOTAL RENTA VARIABLE		0	0,00	0	0,00
TOTAL IIC		0	0,00	0	0,00
TOTAL DEPÓSITOS		0	0,00	0	0,00
TOTAL ENTIDADES DE CAPITAL RIESGO + otros		0	0,00	0	0,00
TOTAL INVERSIONES FINANCIERAS INTERIOR		0	0,00	105.000	70,97
XS2689949399 - BONO ESTADO DE RUMANIA 5,50 2028-09-18	EUR	7.454	0,73	0	0,00
XS1420357318 - BONO ESTADO DE RUMANIA 2,88 2028-05-26	EUR	6.543	0,64	0	0,00
XS2386583145 - BONO ESTADO HUNGRÍA 0,13 2028-09-21	EUR	18.434	1,81	0	0,00
XS2434895558 - BONO ESTADO DE RUMANIA 2,13 2028-03-07	EUR	1.955	0,19	0	0,00
Total Deuda Pública Cotizada mas de 1 año		34.386	3,37	0	0,00
Total Deuda Pública Cotizada menos de 1 año		0	0,00	0	0,00
XS2384274440 - BONO WOOLWORTHS GROUP 0,38 2028-11-15	EUR	5.221	0,51	0	0,00
XS3036647694 - BONO FRESENIUS MEDICAL 3,13 2028-12-08	EUR	16.380	1,60	0	0,00
XS2626022573 - BONO WPP FINANCE 4,13 2028-05-30	EUR	16.325	1,60	0	0,00
XS2085655590 - BONO FIDELITY NAT INFO SR 1,00 2028-12-03	EUR	8.899	0,87	0	0,00
XS3233927733 - BONO MITSUBISHI HC CAPI 2,86 2028-11-26	EUR	27.523	2,70	0	0,00
XS2887816564 - BONO ARTEA BANKAS 4,85 2028-12-05	EUR	17.757	1,74	0	0,00
XS2399981435 - BONO SECHE 2,25 2028-11-15	EUR	1.170	0,11	0	0,00
XS3107209259 - BONO SERV FINAN CARREFOUR 3,50 2028-09-29	EUR	26.934	2,64	0	0,00
XS3175869737 - BONO GRENKE FINANCE 3,88 2028-10-05	EUR	29.212	2,86	0	0,00
XS2713801780 - BONO NIB CAPITAL BANK NV 6,00 2028-11-16	EUR	5.797	0,57	0	0,00
XS3135127119 - BONO ATHENE GLOBAL FUNJ 2,88 2028-07-21	EUR	15.048	1,47	0	0,00
IT0005561367 - BONO BANCA FIS 6,88 2028-09-13	EUR	3.350	0,33	0	0,00
XS3105982675 - BONO AMERICAN HONDA FI 2,85 2028-06-27	EUR	7.025	0,69	0	0,00
XS3075393499 - BONO CONTINENTAL 2,88 2028-11-22	EUR	5.003	0,49	0	0,00
XS3099828355 - BONO VOLKSWAGEN BANK 2,75 2028-06-19	EUR	15.932	1,56	0	0,00
XS3106098463 - BONO FORD MOTOR CREDIT 3,62 2028-07-27	EUR	40.683	3,98	0	0,00
XS2648493570 - BONO BANK OF CYPRUS 7,38 2028-07-25	EUR	9.466	0,93	0	0,00
DE000A4EFP51 - BONO TRATON FINANCE LUX 2,88 2028-08-26	EUR	44.966	4,40	0	0,00
XS3060656884 - BONO FISERV FUNDING 2,88 2028-06-15	EUR	4.998	0,49	0	0,00
XS3090081467 - BONO REWE INT FINANCE 2,75 2028-07-03	EUR	5.002	0,49	0	0,00
DE000A382665 - BONO DEUTSCHE PFANDBRIEF 3,25 2028-09-01	EUR	39.207	3,84	0	0,00
XS2817920080 - BONO ARION BANKI HF 4,63 2028-11-21	EUR	22.572	2,21	0	0,00
XS2724401588 - BONO BANCA TRANSILVANIA 7,25 2028-12-07	EUR	21.518	2,11	0	0,00
XS2062490649 - BONO EP INFRASTRUCTURE 2,05 2028-10-09	EUR	22.501	2,20	0	0,00
XS1909057645 - BONO LOGICOR FINANCING 3,25 2028-11-13	EUR	16.128	1,58	0	0,00
XS2193974701 - BONO WMG ACQUISITION 2,75 2028-07-15	EUR	11.162	1,09	0	0,00
XS2804500812 - BONO FIBERCOP SPA 7,88 2028-07-31	EUR	8.814	0,86	0	0,00
XS2716891440 - BONO EPH FIN INTERNA 6,65 2028-11-13	EUR	21.236	2,08	0	0,00
XS2231331260 - BONO ZF FINANCE 3,75 2028-09-21	EUR	9.326	0,91	0	0,00
BE6360448615 - BONO BARRY CALLEBAUT 3,75 2028-02-19	EUR	11.499	1,13	0	0,00
FR001400M2F4 - BONO TELEPERFORMANCE 5,25 2028-11-22	EUR	28.098	2,75	0	0,00
XS2954181843 - BONO ARCELOR MITTAL 3,13 2028-12-13	EUR	30.629	3,00	0	0,00
XS2948435743 - BONO PRYSMIAN SPA 3,63 2028-11-28	EUR	22.334	2,19	0	0,00
XS2937307929 - BONO STELLANTIS 3,38 2028-11-19	EUR	26.176	2,56	0	0,00
XS2598332133 - BONO AUTOLIV 4,25 2028-03-15	EUR	15.428	1,51	0	0,00
FR001400OF01 - BONO PLUXE 3,50 2028-09-04	EUR	4.265	0,42	0	0,00
FR001400EHH1 - BONO NEW IMMO HOLDING 4,88 2028-12-08	EUR	5.077	0,50	0	0,00
DE000HCB0B44 - BONO HAMBURG COMMERCIAL BJ 4,50 2028-07-24	EUR	13.592	1,33	0	0,00
XS2822575648 - BONO FORD MOTOR CREDIT 4,17 2028-11-21	EUR	2.043	0,20	0	0,00
FR001400J861 - BONO TDF INFRASTRUCTURE 5,63 2028-07-21	EUR	41.263	4,04	0	0,00
SK4000018925 - BONO TATRA BANKA 0,50 2028-04-23	EUR	3.829	0,37	0	0,00
XS2587558474 - BONO INEOS FINANCE PLC 6,63 2028-05-15	EUR	1.862	0,18	0	0,00
XS1794675931 - BONO FAIRFAX FIN HOLD LTD 2,75 2028-03-29	EUR	16.474	1,61	0	0,00
XS2023873149 - BONO AROUNDTOWN 1,45 2028-07-09	EUR	13.121	1,29	0	0,00
BE6350791073 - BONO SOLVAY 3,88 2028-04-03	EUR	12.460	1,22	0	0,00
FR001400KL23 - BONO PRAEMIA HEALTHCARE 5,50 2028-09-19	EUR	15.471	1,52	0	0,00
XS2385390724 - BONO HOLDING D'INFRA METI 0,63 2028-09-16	EUR	2.759	0,27	0	0,00
XS2673969650 - BONO INTERN DISTRI SERV 5,25 2028-09-14	EUR	2.986	0,29	0	0,00
XS2698045130 - BONO ELECTROLUX 4,50 2028-09-29	EUR	5.203	0,51	0	0,00
XS2677668357 - BONO IMCD 4,88 2028-09-18	EUR	24.887	2,44	0	0,00
XS2753547673 - BONO LOGICOR FINANCING 4,63 2028-07-25	EUR	9.333	0,91	0	0,00
XS2054210252 - BONO WINTERSHALL DEA 1,33 2028-09-25	EUR	1.421	0,14	0	0,00
XS2385114298 - BONO CELANESE US HOLDINGS 0,63 2028-09-10	EUR	8.164	0,80	0	0,00
XS2630465875 - BONO WERFEN SA 4,63 2028-06-06	EUR	6.268	0,61	0	0,00
DE000A3H2TA0 - BONO SCHAEFFLER AG 3,38 2028-10-12	EUR	2.509	0,25	0	0,00
BE6331562817 - BONO ALIAxis FINANCE 0,88 2028-11-08	EUR	13.489	1,32	0	0,00
XS2267889991 - BONO AUTOSTRADE PER ITALIA 2,00 2028-12-04	EUR	6.806	0,67	0	0,00
XS2196317742 - BONO SES 2,00 2028-07-02	EUR	16.181	1,58	0	0,00
XS2435611244 - BONO HEIMSTADEN BOSTAD TR 1,38 2028-07-24	EUR	18.491	1,81	0	0,00
XS1824240136 - BONO B.FEDERATIVE DU CRED 2,50 2028-05-25	EUR	26.142	2,56	0	0,00
XS2407027031 - BONO VIA OUTSLETS 1,75 2028-11-15	EUR	10.701	1,05	0	0,00
FR0013365640 - BONO CAISSE NAT REASSURAN 3,38 2028-09-24	EUR	1.009	0,10	0	0,00

Descripción de la inversión y emisor	Divisa	Periodo actual		Periodo anterior	
		Valor de mercado	%	Valor de mercado	%
FR0014004UE6 - BONO VALEO 1,00 2028-08-03	EUR	4.242	0,42	0	0,00
XS2364593579 - BONO JAGUAR LAND ROVER 4,50 2028-07-15	EUR	10.086	0,99	0	0,00
XS2209344543 - BONO FORVIA 3,75 2028-06-15	EUR	4.142	0,41	0	0,00
XS2310411090 - BONO CITYCON TREASURY 1,63 2028-03-12	EUR	5.434	0,53	0	0,00
XS2211183244 - BONO PROSUS NV 1,54 2028-08-03	EUR	18.248	1,79	0	0,00
XS2228683350 - BONO NISSAN MOTOR CO LTD 3,20 2028-09-17	EUR	5.884	0,58	0	0,00
XS2234567233 - BONO VOLKSWAG INTL FIN 0,88 2028-09-22	EUR	8.962	0,88	0	0,00
XS2083147343 - BONO ALBEMARLE NEW HOL 1,63 2028-11-25	EUR	5.779	0,57	0	0,00
Total Renta Fija Privada Cotizada mas de 1 año		961.903	94,21	0	0,00
DE000AAR0355 - BONO AAREAL BANK 4,50 2025-07-25	EUR	0	0,00	5.463	3,69
Total Renta Fija Privada Cotizada menos de 1 año		0	0,00	5.463	3,69
TOTAL RENTA FIJA COTIZADA		996.289	97,58	5.463	3,69
TOTAL RENTA FIJA NO COTIZADA		0	0,00	0	0,00
TOTAL RF PENDIENTE ADMISION A COTIZACION		0	0,00	0	0,00
TOTAL ADQUISICIÓN TEMPORAL DE ACTIVOS		0	0,00	0	0,00
TOTAL RENTA FIJA		996.289	97,58	5.463	3,69
TOTAL RV COTIZADA		0	0,00	0	0,00
TOTAL RV NO COTIZADA		0	0,00	0	0,00
TOTAL RV PENDIENTE ADMISIÓN A COTIZACIÓN		0	0,00	0	0,00
TOTAL RENTA VARIABLE		0	0,00	0	0,00
TOTAL IIC		0	0,00	0	0,00
TOTAL DEPÓSITOS		0	0,00	0	0,00
TOTAL ENTIDADES DE CAPITAL RIESGO + otros		0	0,00	0	0,00
TOTAL INVERSIONES FINANCIERAS EXTERIOR		996.289	97,58	5.463	3,69
TOTAL INVERSIONES FINANCIERAS		996.289	97,58	110.463	74,66

Notas: El período se refiere al final del trimestre o semestre, según sea el caso.

Los productos estructurados suponen un 0,00% de la cartera de inversiones financieras del fondo o compartimento.

11. Información sobre la política de remuneración

La política retributiva general de Ibercaja Gestión afecta tanto a los empleados de la Sociedad Gestora, como a los miembros del Consejo de Administración.

Respecto del personal de la Sociedad Gestora, la retribución está formada por un componente fijo y un componente variable. La parte fija depende de la clasificación profesional y de otras referencias de mercado en relación con la cualificación y perfil de las tareas a realizar. Conforme al art. 46(bis) de la Ley de IIC, para las categorías de empleados cuya actividad profesional incide de manera significativa en el perfil de riesgo de las IIC gestionadas y/o de la Sociedad, Ibercaja Gestión tiene establecida una política remunerativa asociada a la gestión del riesgo que regula el sistema retributivo de los altos cargos y a los responsables directos en la asunción de riesgos en las IIC (conjuntamente, el colectivo identificado).

Para los altos cargos no relacionados directamente con la gestión de las inversiones, la parte variable de la remuneración está vinculada al cumplimiento de objetivos corporativos, de carácter tanto cualitativo como cuantitativo, de Ibercaja Gestión, así como de objetivos específicos de valoración cuantitativa y cualitativa propios de cada Dirección y personales asociados al Plan Estratégico y Presupuesto anual.

En cuanto al equipo de gestores de las inversiones de las IIC, el sistema contempla objetivos específicos relacionados con la calidad de la gestión, como la superación de parámetros de referencia de cada IIC, el posicionamiento en rankings de rentabilidad de las IIC, siempre fomentando el trabajo en equipo para el conjunto de las IIC gestionadas mediante la colectivización de los resultados obtenidos. Estos son ajustados por indicadores de cumplimiento normativo y por aspectos cualitativos (participación en eventos de formación, colaboración con el resto de las áreas de la Sociedad y del Grupo, diseño de productos, elaboración de informes, artículos, entrevistas, colaboración con medios, etc.), y de evaluación del desempeño. Para el resto de los empleados no comprendidos en las anteriores categorías, el empleado puede percibir un bonus vinculado a la evaluación de unos objetivos específicos, comunicados previamente.

Por lo que respecta a los miembros del Consejo de Administración de la Sociedad Gestora, les resultan de aplicación las disposiciones relativas al personal con incidencia significativa en el perfil de riesgo de la Sociedad. Cualquier remuneración que perciban los Consejeros por el ejercicio o terminación, en su caso, de su cargo y por el desempeño de funciones ejecutivas es acorde con la Política de Remuneraciones de Consejeros, que se ajusta, en todo caso, al sistema de remuneración estatutariamente previsto. Así se tienen en cuenta los especiales deberes y responsabilidades propios del cargo y las prácticas sectoriales y de mercado hasta donde se pudiese. La fijación de la remuneración recompensará el

nivel de responsabilidad y la trayectoria profesional de los miembros del Consejo de Administración de Ibercaja Gestión, velando por la equidad interna y por la competitividad externa.

Asimismo, la presente Política es coherente con la Política de sostenibilidad y con los principios y valores de la Entidad en la gestión de riesgos medioambientales, sociales y de gobierno corporativo, en tanto en cuanto establece un sistema de remuneración basado en la igualdad de oportunidades y la no discriminación, contribuye al buen gobierno corporativo de la Entidad y mitiga una excesiva asunción de riesgos, en particular mediante la práctica de diferimiento en la percepción de parte del componente variable de la retribución, la posibilidad de aplicar cláusulas malus y ajustes ex post, entre otras medidas.

Finalmente, la política remunerativa es coherente con una estrategia de inversión a largo plazo, objetivo que se integra en la Gestora a través de su Política de Implicación, en lo que respecta a la gestión activa del voto en las Juntas de Accionistas y ejercicios de diálogo activo con los emisores en los que se invierte.

El importe salarial total abonado por la Sociedad Gestora a la plantilla en 2025 ha sido de 2.890 miles de € (del que corresponde a retribución variable 569 miles de €). El número de empleados beneficiarios ha sido de 54, de los que 41 han percibido algún tipo de remuneración variable o bonus. De la remuneración satisfecha, ha correspondido a altos cargos (7) un total de 565 miles de € de salario fijo y de 166 miles de € de salario variable. En relación con este colectivo se han provisionado 70 miles de € correspondientes a incentivos a largo plazo. A empleados cuya actividad profesional tiene una incidencia material en el perfil de riesgo de la IIC (13), ha correspondido 719 miles de € de remuneración fija y 247 miles de € de remuneración variable. Ninguna de las remuneraciones al personal se ha basado en las comisiones de gestión de la IIC percibidas por la Sociedad Gestora.

Por otro lado, los miembros del Consejo de Administración han percibido remuneraciones dinerarias y en especie por un importe total de 10.000 euros y 3.290 euros respectivamente.

La información de la política remunerativa puede consultarse en la página www.ibercajagestion.com. La Unidad de Control de la Sociedad, en el ejercicio de sus funciones de Cumplimiento Normativo, realiza anualmente una evaluación de la aplicación de la política remunerativa con el objetivo de verificar que la Sociedad cumple las directrices y procedimientos de remuneración contenidos en la misma.

12. Información sobre las operaciones de financiación de valores, reutilización de las garantías y swaps de rendimiento total (Reglamento UE 2015/2365)

Durante el período se han realizado operaciones de simultáneas con un vencimiento a un día, sobre deuda pública, con la contraparte IBERCAJA BANCO, S.A. para la gestión de la liquidez de la IIC por un importe efectivo total de 1.077.998.901,00 euros y un rendimiento total de 82.381,87 euros.