

MERCH-OPORTUNIDADES, FI

Nº Registro CNMV: 2855

Informe Trimestral del Tercer Trimestre 2022

Gestora: 1) ANDBANK WEALTH MANAGEMENT, SGIIC, S.A.U. **Depositario:** BANCO INVERSIS, S.A.

Auditor: DELOITTE, S.L.

Grupo Gestora: **Grupo Depositario:** BANCA MARCH **Rating Depositario:** ND

El presente informe, junto con los últimos informes periódicos, se encuentran disponibles por medios telemáticos en <http://www.andbank.es/wealthmanagement>.

La Entidad Gestora atenderá las consultas de los clientes, relacionadas con las IIC gestionadas en:

Dirección

CL. Serrano, 37
28001 - Madrid

Correo Electrónico

info.spain@andbank.com

Asimismo cuenta con un departamento o servicio de atención al cliente encargado de resolver las quejas y reclamaciones. La CNMV también pone a su disposición la Oficina de Atención al Inversor (902 149 200, e-mail: inversores@cnmv.es).

INFORMACIÓN FONDO

Fecha de registro: 10/10/2003

1. Política de inversión y divisa de denominación

Categoría

Tipo de fondo:

Otros

Vocación inversora: Global

Perfil de Riesgo: 7 en una escala de 1 a 7

Descripción general

Política de inversión: Podrá invertir en cualquier mercado mundial, mayoritariamente de la OCDE. También podrá invertir en mercados emergentes no pertenecientes a la OCDE, sin que la exposición supere el 50%. Invertirá en empresas que, por diferentes motivos y de forma transitoria, coticen, a juicio de la SGIIC, a precios especialmente atractivos y que constituyan, también en su opinión, oportunidades de inversión así como en otros instrumentos financieros.

Operativa en instrumentos derivados

La metodología aplicada para calcular la exposición total al riesgo de mercado es el método del compromiso

Una información más detallada sobre la política de inversión del Fondo se puede encontrar en su folleto informativo.

Divisa de denominación EUR

2. Datos económicos

	Periodo actual	Periodo anterior	2022	2021
Índice de rotación de la cartera	1,70	1,61	5,86	7,77
Rentabilidad media de la liquidez (% anualizado)	-0,21	-0,66	-0,36	-0,20

Nota: El período se refiere al trimestre o semestre, según sea el caso. En el caso de IIC cuyo valor liquidativo no se determine diariamente, éste dato y el de patrimonio se refieren a los últimos disponibles

2.1.b) Datos generales.

Cuando no exista información disponible las correspondientes celdas aparecerán en blanco

	Periodo actual	Periodo anterior
Nº de Participaciones	1.027.005,76	1.068.050,94
Nº de Partícipes	450	464
Beneficios brutos distribuidos por participación (EUR)	0,00	0,00
Inversión mínima (EUR)	10,94	

Fecha	Patrimonio fin de periodo (miles de EUR)	Valor liquidativo fin del período (EUR)
Periodo del informe	7.998	7,7882
2021	8.830	10,4253
2020	11.353	11,1726
2019	8.179	10,9432

Comisiones aplicadas en el período, sobre patrimonio medio

	% efectivamente cobrado						Base de cálculo	Sistema de imputación
	Periodo			Acumulada				
	s/patrimonio	s/resultados	Total	s/patrimonio	s/resultados	Total		
Comisión de gestión	0,32	0,00	0,32	0,93	0,00	0,93	mixta	al fondo
Comisión de depositario			0,02			0,06	patrimonio	

2.2 Comportamiento

Cuando no exista información disponible las correspondientes celdas aparecerán en blanco

A) Individual. Divisa EUR

Rentabilidad (% sin anualizar)	Acumulado 2022	Trimestral				Anual			
		Último trim (0)	Trim-1	Trim-2	Trim-3	2021	2020	2019	2017
Rentabilidad IIC	-25,30	-8,34	-24,67	8,19	-8,09	-6,69	2,10	74,21	-0,58

Rentabilidades extremas (i)	Trimestre actual		Último año		Últimos 3 años	
	%	Fecha	%	Fecha	%	Fecha
Rentabilidad mínima (%)	-6,79	13-09-2022	-7,68	13-06-2022	-14,65	12-03-2020
Rentabilidad máxima (%)	5,61	27-07-2022	13,17	16-03-2022	12,90	09-11-2020

(i) Sólo se informa para las clases con una antigüedad mínima del periodo solicitado y siempre que no se haya modificado su vocación inversora

Se refiere a las rentabilidades máximas y mínimas entre dos valores liquidativos consecutivos.

La periodicidad de cálculo del valor liquidativo es *diaria*

Recuerde que rentabilidades pasadas no presuponen rentabilidades futuras. Sólo se informa si se ha mantenido una política de inversión homogénea en el período.

Medidas de riesgo (%)	Acumulado 2022	Trimestral				Anual			
		Último trim (0)	Trim-1	Trim-2	Trim-3	2021	2020	2019	2017
Volatilidad(ii) de:									
Valor liquidativo	46,72	41,21	52,92	45,51	20,38	21,17	50,24	34,70	15,59
Ibex-35	20,56	16,45	19,79	24,95	18,15	16,22	34,16	12,41	12,89
Letra Tesoro 1 año	0,82	1,15	0,71	0,38	0,20	0,39	0,41	0,16	0,18
VaR histórico del valor liquidativo(iii)	25,58	25,58	24,35	24,01	23,74	23,74	23,58	18,10	10,59

(ii) Volatilidad histórica: Indica el riesgo de un valor en un periodo, a mayor volatilidad mayor riesgo. A modo comparativo se ofrece la volatilidad de distintas referencias. Sólo se informa de la volatilidad para los períodos con política de inversión homogénea.

(iii) VaR histórico del valor liquidativo: Indica lo máximo que se puede perder, con un nivel de confianza del 99%, en el plazo de 1 mes, si se repitiese el comportamiento de la IIC de los últimos 5 años. El dato es a finales del periodo de referencia.

Gastos (% s/ patrimonio medio)	Acumulado 2022	Trimestral				Anual			
		Último trim (0)	Trim-1	Trim-2	Trim-3	2021	2020	2019	2017
Ratio total de gastos (iv)	1,05	0,35	0,34	0,35	0,35	1,37	1,39	1,40	1,62

(iv) Incluye los gastos directos soportados en el periodo de referencia: comisión de gestión sobre patrimonio, comisión de depositario, auditoría, servicios bancarios (salvo gastos de financiación), y resto de gastos de gestión corriente, en términos de porcentaje sobre patrimonio medio del periodo. En el caso de fondos/compartimentos que invierten más de un 10% de su patrimonio en otras IIC este ratio incluye, de forma adicional al anterior, los gastos soportados indirectamente, derivados de esas inversiones, que incluyen las comisiones de suscripción y reembolso. Este ratio no incluye la comisión de gestión sobre resultados ni los costes de transacción por la compraventa de valores.

En el caso de inversiones en IIC que no calculan su ratio de gastos, éste se ha estimado para incorporarlo en el ratio de gastos.

Evolución del valor liquidativo últimos 5 años

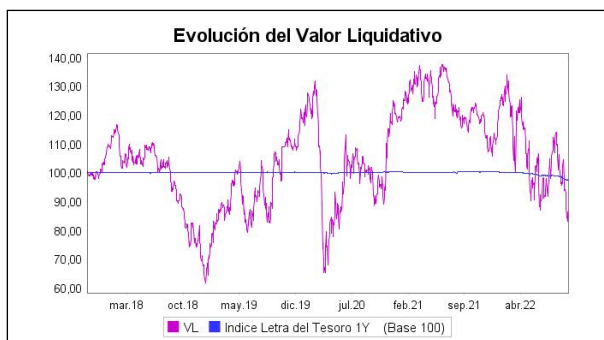

Rentabilidad trimestral de los últimos 3 años

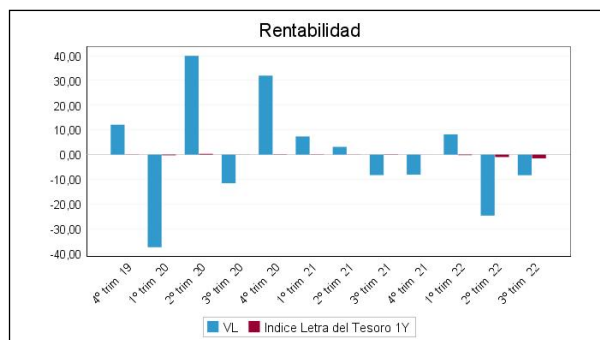

B) Comparativa

Durante el periodo de referencia, la rentabilidad media en el periodo de referencia de los fondos gestionados por la Sociedad Gestora se presenta en el cuadro adjunto. Los fondos se agrupan según su vocación inversora.

Vocación inversora	Patrimonio gestionado* (miles de euros)	Nº de partícipes*	Rentabilidad Trimestral media**
Renta Fija Euro	213.291	1.690	-1,03
Renta Fija Internacional	14.085	388	-2,48
Renta Fija Mixta Euro	16.056	177	-1,83
Renta Fija Mixta Internacional	84.076	1.241	-1,15
Renta Variable Mixta Euro	3.918	112	-3,95
Renta Variable Mixta Internacional	238.522	8.614	-1,83
Renta Variable Euro	3.949	96	-7,08
Renta Variable Internacional	338.707	15.419	-1,05
IIC de Gestión Pasiva	0	0	0,00
Garantizado de Rendimiento Fijo	0	0	0,00
Garantizado de Rendimiento Variable	0	0	0,00
De Garantía Parcial	0	0	0,00
Retorno Absoluto	4.952	167	-1,01
Global	488.987	13.790	-0,21
FMM a Corto Plazo de Valor Liquidativo Variable	0	0	0,00
FMM a Corto Plazo de Valor Liq. Constante de Deuda Pública	0	0	0,00
FMM a Corto Plazo de Valor Liquidativo de Baja Volatilidad	0	0	0,00
FMM Estándar de Valor Liquidativo Variable	0	0	0,00
Renta Fija Euro Corto Plazo	8.778	172	-0,08
IIC que Replica un Índice	0	0	0,00
IIC con Objetivo Concreto de Rentabilidad No Garantizado	0	0	0,00
Total fondos	1.415.323	41.866	-0,94

*Medias.

**Rentabilidad media ponderada por patrimonio medio de cada FI en el periodo

2.3 Distribución del patrimonio al cierre del período (Importes en miles de EUR)

Distribución del patrimonio	Fin período actual		Fin período anterior	
	Importe	% sobre patrimonio	Importe	% sobre patrimonio
(+) INVERSIONES FINANCIERAS	7.560	94,52	8.486	93,51
* Cartera interior	55	0,69	0	0,00

Distribución del patrimonio	Fin período actual		Fin período anterior	
	Importe	% sobre patrimonio	Importe	% sobre patrimonio
* Cartera exterior	7.505	93,84	8.486	93,51
* Intereses de la cartera de inversión	0	0,00	0	0,00
* Inversiones dudosas, morosas o en litigio	0	0,00	0	0,00
(+) LIQUIDEZ (TESORERÍA)	231	2,89	299	3,29
(+/-) RESTO	207	2,59	290	3,20
TOTAL PATRIMONIO	7.998	100,00 %	9.075	100,00 %

Notas:

El período se refiere al trimestre o semestre, según sea el caso.

Las inversiones financieras se informan a valor e estimado de realización.

2.4 Estado de variación patrimonial

	% sobre patrimonio medio			% variación respecto fin período anterior
	Variación del período actual	Variación del período anterior	Variación acumulada anual	
PATRIMONIO FIN PERIODO ANTERIOR (miles de EUR)	9.075	12.113	8.830	
± Suscripciones/ reembolsos (neto)	-4,03	-0,27	21,56	1.280,35
- Beneficios brutos distribuidos	0,00	0,00	0,00	0,00
± Rendimientos netos	-7,13	-29,22	-29,62	-77,15
(+) Rendimientos de gestión	-6,77	-28,99	-28,46	-78,15
+ Intereses	0,00	0,00	0,01	314,02
+ Dividendos	0,05	0,30	0,35	-84,94
± Resultados en renta fija (realizadas o no)	0,00	0,00	0,00	0,00
± Resultados en renta variable (realizadas o no)	1,49	-18,76	-19,13	-107,45
± Resultados en depósitos (realizadas o no)	0,00	0,00	0,00	0,00
± Resultado en derivados (realizadas o no)	-8,65	-10,68	-10,23	-24,18
± Resultado en IIC (realizados o no)	0,00	0,00	0,00	0,00
± Otros resultados	0,34	0,15	0,54	115,02
± Otros rendimientos	0,00	0,00	0,00	0,00
(-) Gastos repercutidos	-0,37	-0,24	-1,16	43,94
- Comisión de gestión	-0,32	-0,13	-0,93	131,89
- Comisión de depositario	-0,02	-0,02	-0,06	-5,19
- Gastos por servicios exteriores	-0,02	-0,02	-0,09	-6,73
- Otros gastos de gestión corriente	0,00	0,00	0,00	0,00
- Otros gastos repercutidos	-0,01	-0,07	-0,07	-89,84
(+) Ingresos	0,00	0,00	0,00	0,00
+ Comisiones de descuento a favor de la IIC	0,00	0,00	0,00	0,00
+ Comisiones retrocedidas	0,00	0,00	0,00	0,00
+ Otros ingresos	0,00	0,00	0,00	0,00
PATRIMONIO FIN PERIODO ACTUAL (miles de EUR)	7.998	9.075	7.998	

Nota: El período se refiere al trimestre o semestre, según sea el caso.

3. Inversiones financieras

3.1 Inversiones financieras a valor estimado de realización (en miles de EUR) y en porcentaje sobre el patrimonio, al cierre del periodo

Descripción de la inversión y emisor	Periodo actual		Periodo anterior	
	Valor de mercado	%	Valor de mercado	%
TOTAL RENTA FIJA COTIZADA	0	0,00	0	0,00
TOTAL RENTA FIJA NO COTIZADA	0	0,00	0	0,00
TOTAL RF PENDIENTE ADMISION A COTIZACION	0	0,00	0	0,00
TOTAL ADQUISICIÓN TEMPORAL DE ACTIVOS	0	0,00	0	0,00
TOTAL RENTA FIJA	0	0,00	0	0,00
TOTAL RV COTIZADA	0	0,00	0	0,00
TOTAL RV NO COTIZADA	0	0,00	0	0,00
TOTAL RV PENDIENTE ADMISIÓN A COTIZACIÓN	0	0,00	0	0,00
TOTAL RENTA VARIABLE	0	0,00	0	0,00
TOTAL IIC	0	0,00	0	0,00
TOTAL DEPÓSITOS	0	0,00	0	0,00
TOTAL ENTIDADES DE CAPITAL RIESGO + otros	0	0,00	0	0,00
TOTAL INVERSIONES FINANCIERAS INTERIOR	0	0,00	0	0,00
TOTAL RENTA FIJA COTIZADA	0	0,00	0	0,00
TOTAL RENTA FIJA NO COTIZADA	0	0,00	0	0,00
TOTAL RF PENDIENTE ADMISION A COTIZACION	0	0,00	0	0,00
TOTAL ADQUISICIÓN TEMPORAL DE ACTIVOS	0	0,00	0	0,00
TOTAL RENTA FIJA	0	0,00	0	0,00
TOTAL RV COTIZADA	7.062	88,33	7.914	87,23
TOTAL RV NO COTIZADA	0	0,00	0	0,00
TOTAL RV PENDIENTE ADMISIÓN A COTIZACIÓN	0	0,00	0	0,00
TOTAL RENTA VARIABLE	7.062	88,33	7.914	87,23
TOTAL IIC	0	0,00	0	0,00
TOTAL DEPÓSITOS	0	0,00	0	0,00
TOTAL ENTIDADES DE CAPITAL RIESGO + otros	0	0,00	0	0,00
TOTAL INVERSIONES FINANCIERAS EXTERIOR	7.062	88,33	7.914	87,23
TOTAL INVERSIONES FINANCIERAS	7.062	88,33	7.914	87,23

Notas: El período se refiere al final del trimestre o semestre, según sea el caso.

Los productos estructurados suponen un 0,00% de la cartera de inversiones financieras del fondo o compartimento.

3.2 Distribución de las inversiones financieras, al cierre del período: Porcentaje respecto al patrimonio total

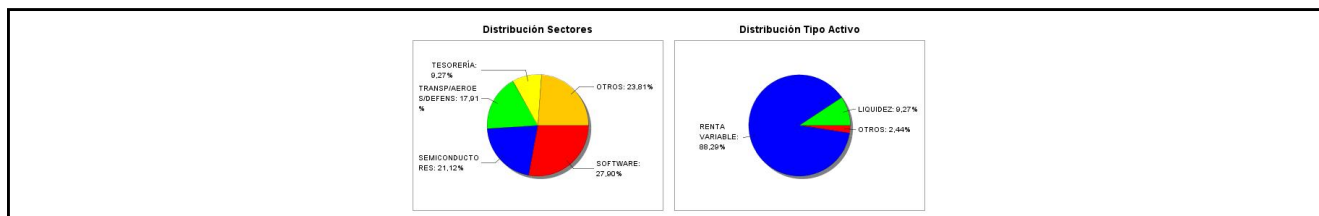

3.3 Operativa en derivados. Resumen de las posiciones abiertas al cierre del periodo (importes en miles de EUR)

Subyacente	Instrumento	Importe nominal comprometido	Objetivo de la inversión
Accs. Taiwan Semiconductor-SP	C/ Opc. CALL Opción Call s/Taiwan Semic 60 10/22	92	Inversión
Accs. Advanced Micro Devices	C/ Opc. CALL Opción Call s/AdvMicroDev 60 10/22	153	Inversión
Accs. Seagate Technology	C/ Opc. CALL Opción Call s/Seagate Tech 50 10/22	484	Inversión

Subyacente	Instrumento	Importe nominal comprometido	Objetivo de la inversión
Accs. Qualcomm Inc. (USD)	C/ Opc. CALL Opción Call s/Qualcomm 110 10/22	394	Inversión
Accs. Advanced Micro Devices	C/ Opc. CALL Opción Call s/AdvMicroDev 65 10/22	434	Inversión
Accs.Mongodb Inc	C/ Opc. CALL Opción Call s/MongoDB 180 10/22	375	Inversión
Accs. Western Digital Corp	C/ Opc. CALL Opción Call s/Western Digital 30 10/22	437	Inversión
Accs. Micron Technology Inc. (USD)	C/ Opc. CALL Opción Call s/Micron Tech 47,5 10/22	718	Inversión
Accs. WARNER BROS DISCOVERY INC	C/ Opc. CALL Opción Call s/WB Discovery 10 10/22	376	Inversión
Accs. Nvidia Corp	C/ Opc. CALL Opción Call s/Nvidia Corp 120 10/22	120	Inversión
Accs.Ciena Corp	C/ Opc. CALL Opción Call s/Ciena 40 10/22	181	Inversión
Accs. Fortinet Inc.	C/ Opc. CALL Opción Call s/Fortinet 40 10/22	319	Inversión
Total subyacente renta variable		4084	
TOTAL DERECHOS		4084	
Euro	C/ Futuro CHF Euro CME 12/22	495	Inversión
Euro	C/ Futuro Dolar Euro FX CME 12/22	7.690	Inversión
Total subyacente tipo de cambio		8185	
TOTAL OBLIGACIONES		8185	

4. Hechos relevantes

	SI	NO
a. Suspensión temporal de suscripciones/reembolsos		X
b. Reanudación de suscripciones/reembolsos		X
c. Reembolso de patrimonio significativo		X
d. Endeudamiento superior al 5% del patrimonio		X
e. Sustitución de la sociedad gestora		X
f. Sustitución de la entidad depositaria		X
g. Cambio de control de la sociedad gestora		X
h. Cambio en elementos esenciales del folleto informativo		X

	SI	NO
i. Autorización del proceso de fusión		X
j. Otros hechos relevantes		X

5. Anexo explicativo de hechos relevantes

No aplicable.

6. Operaciones vinculadas y otras informaciones

	SI	NO
a. Partícipes significativos en el patrimonio del fondo (porcentaje superior al 20%)		X
b. Modificaciones de escasa relevancia en el Reglamento		X
c. Gestora y el depositario son del mismo grupo (según artículo 4 de la LMV)		X
d. Se han realizado operaciones de adquisición y venta de valores en los que el depositario ha actuado como vendedor o comprador, respectivamente		X
e. Se han adquirido valores o instrumentos financieros emitidos o avalados por alguna entidad del grupo de la gestora o depositario, o alguno de éstos ha actuado como colocador, asegurador, director o asesor, o se han prestado valores a entidades vinculadas.		X
f. Se han adquirido valores o instrumentos financieros cuya contrapartida ha sido otra una entidad del grupo de la gestora o depositario, u otra IIC gestionada por la misma gestora u otra gestora del grupo.	X	
g. Se han percibido ingresos por entidades del grupo de la gestora que tienen como origen comisiones o gastos satisfechos por la IIC.		X
h. Otras informaciones u operaciones vinculadas	X	

7. Anexo explicativo sobre operaciones vinculadas y otras informaciones

F) Durante el periodo se han realizado operaciones de compraventa de divisa con el depositario.

H) Otras operaciones vinculadas:

1.- Remuneración de las cuentas corrientes de la IIC con Inversis Banco SA del -0,50%, suponiendo en el periodo -2,48 euros.

Anexo: La Entidad Gestora puede realizar por cuenta de la IIC operaciones vinculadas de las previstas en el artículo 67 de la LIIC y artículo 145 del Real Decreto 1082/2012, de 13 de julio, por el que se aprueba el Reglamento de desarrollo de la Ley 35/2003, de 4 de noviembre, de instituciones de inversión colectiva. De esto modo se han adoptado procedimientos, para evitar conflictos de interés y poder asegurar que las operaciones vinculadas se realizan en interés exclusivo de la IIC y a precios o en condiciones iguales o mejores que las de mercado.

La Gestora cuenta con un procedimiento de autorización simplificado de otras operaciones vinculadas repetitivas o de escasa relevancia como pudiera ser las realizadas con el depositario (remuneración de la cuenta corriente, comisiones de liquidación) entre otras.

8. Información y advertencias a instancia de la CNMV

No aplicable.

9. Anexo explicativo del informe periódico

1. SITUACION DE LOS MERCADOS Y EVOLUCIÓN DEL FONDO.

a) Visión de la gestora/sociedad sobre la situación de los mercados.

La situación macroeconómica en lo que va de año sigue sufriendo los efectos consecutivos de dos shocks de oferta: el derivado del COVID-19, viejo conocido, que provocó la disrupción de las cadenas globales de aprovisionamiento, y el shock debido a la invasión de Ucrania con el consiguiente impacto en los mercados de materias primas energéticas.

Así, el escenario que se dibuja desde principio de año pasa por la dialéctica entre los datos de inflación y las respuestas de los bancos centrales para su control. Y cuando miramos a Europa añadimos la gravísima situación derivada de la guerra en Ucrania con consecuencias sobre el precio del gas natural y el acceso al mismo.

La inflación, que empezó a empeorar en los mercados desarrollados de forma sostenida hace ahora un año, y que fue calificada como temporal, está alcanzando cotas no vistas en décadas. Una inflación que, superando el doble dígito en algunos países desarrollados como por ejemplo, las repúblicas bálticas, Países Bajos, España,... es ahora persistente y tiene un cierto carácter estructural. De hecho, empiezan a adivinarse efectos de segunda ronda en el comportamiento de las rentas de ciertos agentes: peticiones salariales o revisiones de pensiones, que no hacen sino señalar la gravedad de la situación. La más reciente caída de las materias primas en el tercer trimestre como fruto de la percepción de un aterrizaje más o menos duro de la economía (menor demanda agregada a futuro), el alivio en ciertas partes de las cadenas globales de aprovisionamiento señalados por los PMI o por los ratios inventarios / ventas, parecen elementos suficientes para hacer flexionar parcialmente los datos y que retrocedan en cuanto a tasas generales. Pero, parece que la inflación subyacente, en EE.UU y Europa permanecerá por encima de lo que las autoridades monetarias consideran aceptable durante buena parte de 2023.

El momento actual parece dibujar ciertos cambios estructurales en el comportamiento de los precios que apuntan en la línea de mayores tensiones inflacionistas a largo plazo: la seguridad nacional y la desglobalización; el populismo en forma de políticas fiscales de dudosa utilidad en este momento cíclico o la transición climática en un momento de disrupción en ciertos aprovisionamientos y muchos años de inversión por debajo de lo necesario para mantener la producción de petróleo o gas.

Este panorama ha dado como resultado a unos bancos centrales con ciertas prisas y un cambio radical de discurso en lo que parece una actuación guiada por la necesidad de mantener la credibilidad ante los agentes financieros y, por encima de todo, controlar la inflación actual y sus expectativas. Así, hemos asistido al endurecimiento monetario más severo de los últimos ciclos corrigiendo años de políticas monetarias ultralaxas: tipos nominales negativos, tipos reales aún más negativos, QE. Quizá el despertar del sueño vino de la mano del discurso de Jerome Powell en Jackson Hole donde habló de tiempos de dolor (sic) para la economía ya que había de controlarse la inflación. Desde ahí, los principales banqueros del mundo desarrollado han transitado por esta senda.

Las subidas de tipos han empujado las curvas de tipos provocando caídas notables en precios y la inversión de las curvas entre los tramos a dos y diez años descontando que los tipos de referencia serán "más altos, más tiempo", aún a coste de provocar una recesión económica. Los mercados especulan ahora con cuáles serán los tipos terminales y el pivot (el momento de máximo endurecimiento monetario y la vuelta a condiciones más laxas). Y lo hacen sin acabar de encontrar una respuesta diferente a tipos al alza en 2022 y parte de 2023; pero, pocas expectativas de que después venga una relajación monetaria agresiva. La nueva normalidad monetaria son los tipos reales ligeramente positivos. Y junto con la subida de tipos, la automática repreciaación del resto de activos: tipos más altos de referencia implican que los activos de riesgo valen menos en cualquier circunstancia. Así, los diferenciales de deuda corporativa han sufrido descontado el inicio próximo de un ciclo de impagos y los activos de renta variable han sufrido una compresión de múltiplos que se ha traducido en caídas generalizadas castigando de forma especial a los activos más cíclicos frente a los más defensivos; a los activo de growth frente al value y a las pequeñas compañías frente a las grandes.

Pérdidas generalizadas, por tanto, a lo largo de todos los activos, donde la honrosa excepción de entre los activos de cierta relevancia, es el dólar como resultado de la subida de los tipos de interés por parte de la Fed que desde principio de 2021 ha recuperado un 25% de su valor frente al Euro. También sin duda su carácter de puerto seguro en momento de risk off juega un papel clave. Pero, recordemos que el comportamiento de una divisa suele tener mucho que ver con la confianza que a medio plazo se tiene en la economía que la soporta. En el extremo opuesto, merece la pena mencionar el comportamiento de la libra. El Reino unido ha estado a punto de provocar un evento cuasi-sistémico como resultado de la

nueva política fiscal presentada por su primera nueva ministra (expansión fiscal histórica) que ha obligado al Banco de Inglaterra a revertir su política de QT para estabilizar el comportamiento de la libra y los gilt. De este episodio extraemos dos enseñanzas: la débil posición del Reino Unido y la fragilidad de ciertos segmentos del mercado ante el fin de más de dos décadas de dinero gratis y apalancamientos elevados.

La clave de corto y medio plazo para la evolución de los activos pasa por entender hacia dónde va la inflación y cómo van a actuar los bancos centrales; pero también por saber cómo de duro será el aterrizaje de la economía y, de forma muy particular, los beneficios empresariales.

Todos los índices de renta fija están en negativo en divisa local, salvo el de bonos de gobierno chinos. En el resto las caídas son históricas superando el 10% en los índices agregados de referencia y castigando especialmente algunos segmentos como el de los bonos vinculados a la inflación cuyas caídas superan el 20%. Tanto duración, como spreads corporativos han sido correas de transmisión negativas. Estos últimos vuelven a señalar tanto en el segmento de grado de inversión como en el segmento de alto rendimiento (high yield) hacia un ciclo de repunte de los eventos de crédito anticipándose a una economía que se desacelera de forma severa en algunos segmentos.

Por su parte los índices de renta variable, con el espejismo que supusieron julio-agosto, han caído de forma notable (-26% el S&P 500 en USD o -23% el EuroStoxx50 en EUR) replicando caídas sólo vistas en los eventos de mercado más duros de los últimos 20 años. Han sido refugio únicamente los segmentos defensivos, el sesgo value frente al growth, las grandes compañías frente a las pequeñas, las compañías con rentabilidad por dividendo y de baja volatilidad.

b) Decisiones generales de inversión adoptadas

Merch-Oportunidades sigue manteniendo una cartera global de empresas que han sufrido una fuerte corrección en el mercado. Invierte en compañías con buenas expectativas de crecimiento a largo plazo en todo el mundo que se encuentran temporalmente valoradas a precios muy atractivos por alguna razón especial. La selección de estas empresas se ajusta de manera continua, con el objetivo de aprovechar estas situaciones.

c) Índice de referencia.

No tiene índice de referencia. La rentabilidad acumulada en el tercer trimestre de la letra del Tesoro a 1 año es del -1,52% frente al -8,34% de rentabilidad de la IIC.

d) Evolución del Patrimonio, participes, rentabilidad y gastos del Fondo.

En el tercer trimestre el patrimonio ha bajado un -11,86% y el número de partícipes ha caído un -3,02%. Durante el trimestre la IIC ha obtenido una rentabilidad negativa del -8,34% y ha soportado unos gastos de 0,35% sobre el patrimonio medio de los cuales el 0% corresponden a gastos indirectos.

e) Rendimiento del fondo en comparación con el resto de fondos de la gestora.

Durante el trimestre analizado la rentabilidad media de los fondos de la misma categoría gestionados por la entidad gestora ha sido de -0,21%.

2. INFORMACION SOBRE LAS INVERSIONES.

a) Inversiones concretas realizadas durante el periodo.

En el tercer trimestre de 2022, Merch-Oportunidades ha aumentado su inversión en renta variable respecto a finales de junio, pasando del 87,2% al 88,3%. La revalorización durante este periodo que ha tenido esta inversión en acciones ha sido de un 1,5% sobre el patrimonio medio.

La IIC tiene un 0,7% sobre el patrimonio de cartera interior y un 93,8% de cartera exterior.

De acuerdo a la política de inversión que establece el folleto, durante el tercer trimestre, Merch-Oportunidades se ha mantenido invertido principalmente en renta variable, ante la alternativa de invertir en activos de renta fija que, actualmente, ofrecen unas rentabilidades bajas a corto plazo.

En cuanto a los principales movimientos realizados en el transcurso este periodo, Merch-Oportunidades ha liquidado su posición en Alibaba, en Weibo Corp y en Swatch, y se ha reducido posiciones en Netflix y en Carnival; ya que, debido a su revalorización, estas empresas ya no cotizan a precios tan atractivos y existen alternativas de inversión más favorables en cuanto a retorno y riesgo potencial.

Durante este trimestre, se ha incorporado a la cartera Zoom Video, Alphabet y Nvidia, y se ha incrementado posición en Zscaler, Credit Suisse y en Rolls-Royce; pues creemos que son empresas que, dadas sus buenas perspectivas de crecimiento a largo plazo, se encuentran infravaloradas o cotizan a precios atractivos.

En este periodo, las empresas que han tenido un mayor impacto negativo en la revalorización de la cartera han sido las acciones de Credit Suisse, que han caído un 27%, las acciones de Meta Platforms que han disminuido un 15,8% y las

acciones de Zoom Video que desde su adquisición han disminuido un 11,8%. Aquellas que más han impactado positivamente dentro de la cartera han sido las acciones de PayPal que han subido un 23%, las de Netflix, que han aumentado un 34,6% y las de Snowflake, revalorizándose un 22%.

b) Operativa de préstamo de valores.

No aplicable

c) Operativa en derivados y adquisición temporal de activos.

La IIC aplica la metodología del compromiso para calcular la exposición total al riesgo de mercado. Dentro de este cálculo no se consideran las operaciones a plazo que correspondan a la operativa habitual de contado del mercado en el que se realicen, aquellas en las que el diferimiento de la adquisición sea forzoso, las permutas de retorno total, ni las estrategias de gestión con derivados en las que no se genere una exposición adicional. Las operativas anteriormente descritas pueden comportar riesgos de mercado y contrapartida.

Durante el semestre de referencia, la IIC ha operado con instrumentos derivados. El fondo ha añadido calls de Seagate con vencimiento octubre, también se han realizado compras y ventas de opciones de compra de empresas con el objetivo de inversión. Se ha operado con la compra de futuros de divisas EUR/USD, EUR/CHF y EUR/GBP con el único objetivo de cubrirse respecto al dólar, franco suizo y libra esterlina. El resultado en derivados en el trimestre ha sido de un -8,65% sobre el patrimonio medio.

El apalancamiento medio durante el trimestre ha sido de 31,9% y ha sido generado por el uso de los instrumentos derivados.

d) Otra información sobre inversiones.

En el apartado de inversión en otras IIC, se utiliza criterios de selección tanto cuantitativos como cualitativos, centrándose en fondos con suficiente historia para poder analizar su comportamiento en diferentes situaciones de mercado. Las políticas de gestión de los fondos comprados deben ser coherentes con la estrategia de cada una de las instituciones. Al final del trimestre el porcentaje sobre el patrimonio en IIC es de un 0%.

La rentabilidad media de la liquidez anualizada en el periodo ha sido de un -0,21%.

En la IIC no hay activos en situación morosa, dudosa o en litigio. Tampoco existen activos que pertenezcan al artículo 48.1 j) del RD 1082/2012.

3. EVOLUCION DEL OBJETIVO CONCRETO DE RENTABILIDAD

No aplicable

4. RIESGO ASUMIDO POR EL FONDO.

La volatilidad es una medida de riesgo que mide cómo la rentabilidad del fondo se ha desviado de su media histórica. Una desviación alta significa que las rentabilidades del fondo han experimentado en el pasado fuertes variaciones, mientras que una desviación baja indica que esas rentabilidades han sido mucho más estables en el tiempo. La volatilidad del fondo en el periodo ha sido del 41,21% (anualizada), mientras que la del Ibex 35 ha sido del 16,45% y la de la Letra del Tesoro a un año ha sido de 1,15%, debido a que ha mantenido activos de mayor riesgo que el IBEX. El VaR histórico es una medida que asume que el pasado se repetirá en el futuro e indica lo máximo que se podría perder, con un nivel de confianza del 99% en un plazo de un mes, teniendo en cuenta los activos que componen la cartera en un momento determinado. El VaR histórico al final del periodo del fondo ha sido del 25,58%.

5. EJERCICIO DERECHOS POLITICOS.

En línea con nuestra adhesión a los Principios de Inversión Responsable de Naciones Unidas (UNPRI), Andbank Wealth Management, S.G.I.I.C., S.A.U. ejerce el derecho de voto basándose en la evaluación del rendimiento a medio y largo plazo de la sociedad en la que invierte, teniendo en cuenta cuestiones medioambientales (cambio climático y la mitigación del mismo, uso eficiente y sostenible de los recursos, biodiversidad, reciclaje y economía circular), sociales (desarrollo del capital humano, igualdad de género, salud y seguridad laboral, responsabilidad y seguridad del producto y protección del consumidor), y de gobernanza (estructura accionarial, independencia y experiencia del Consejo, auditoría, política de remuneraciones, transparencia). Un mayor grado de detalle puede encontrarse en nuestra Política de Voto (https://www.andbank.es/wp-content/uploads/2021/04/AWM-POL-Proxy-Voting-v1_MARZO-2021.pdf)

Nuestras decisiones de voto durante el ejercicio 2022 se han tomado teniendo en cuenta el análisis y los informes de voto de Glas Lewis, empresa especializada en gobierno corporativo y asesoramiento al voto en juntas de accionistas. Andbank Wealth Management, S.G.I.I.C., S.A.U. utiliza este proveedor con el objetivo de aumentar nuestra capacidad de análisis sobre los aspectos concretos que se votan en las juntas de accionistas en materia ambiental, social y de gobierno

corporativo (ESG). En todo momento, es nuestro Comité de Inversión Responsable quien tiene la capacidad de tomar las decisiones de voto y lo hace en función de los principios generales y criterios definidos en nuestra Política de Voto. Andbank Wealth Management, S.G.I.I.C., S.A.U., ejerce los derechos de asistencia y voto en las Juntas Generales de las sociedades españolas, en las que sus IIC bajo gestión tienen con más de un año de antigüedad, una participación superior al 1% del capital social.

6. INFORMACION Y ADVERTENCIAS CNMV.

No aplicable

7. ENTIDADES BENEFICIARIAS DEL FONDO SOLIDARIO E IMPORTE CEDIDO A LAS MISMAS.

No aplicable

8. COSTES DERIVADOS DEL SERVICIO DE ANALISIS.

No aplicable

9. COMPARTIMENTOS DE PROPOSITO ESPECIAL (SIDE POCKETS).

No aplicable

10. PERSPECTIVAS DE MERCADO Y ACTUACION PREVISIBLE DEL FONDO.

La política de inversión del fondo continuará basándose en la evaluación fundamental de cada activo que forma parte de la cartera del fondo, principalmente empresas. La política de gestión es activa y flexible, al margen de los índices, y con una vocación de aprovechar las oportunidades que surgen en el mercado. Se busca además una adecuada diversificación para mitigar el nivel de riesgo asumido.

10. Detalle de inversiones financieras

Descripción de la inversión y emisor	Divisa	Periodo actual		Periodo anterior	
		Valor de mercado	%	Valor de mercado	%
Total Deuda Pública Cotizada mas de 1 año		0	0,00	0	0,00
Total Deuda Pública Cotizada menos de 1 año		0	0,00	0	0,00
Total Renta Fija Privada Cotizada mas de 1 año		0	0,00	0	0,00
Total Renta Fija Privada Cotizada menos de 1 año		0	0,00	0	0,00
TOTAL RENTA FIJA COTIZADA		0	0,00	0	0,00
TOTAL RENTA FIJA NO COTIZADA		0	0,00	0	0,00
TOTAL RF PENDIENTE ADMISION A COTIZACION		0	0,00	0	0,00
TOTAL ADQUISICIÓN TEMPORAL DE ACTIVOS		0	0,00	0	0,00
TOTAL RENTA FIJA		0	0,00	0	0,00
TOTAL RV COTIZADA		0	0,00	0	0,00
TOTAL RV NO COTIZADA		0	0,00	0	0,00
TOTAL RV PENDIENTE ADMISIÓN A COTIZACIÓN		0	0,00	0	0,00
TOTAL RENTA VARIABLE		0	0,00	0	0,00
TOTAL IIC		0	0,00	0	0,00
TOTAL DEPÓSITOS		0	0,00	0	0,00
TOTAL ENTIDADES DE CAPITAL RIESGO + otros		0	0,00	0	0,00
TOTAL INVERSIONES FINANCIERAS INTERIOR		0	0,00	0	0,00
Total Deuda Pública Cotizada mas de 1 año		0	0,00	0	0,00
Total Deuda Pública Cotizada menos de 1 año		0	0,00	0	0,00
Total Renta Fija Privada Cotizada mas de 1 año		0	0,00	0	0,00
Total Renta Fija Privada Cotizada menos de 1 año		0	0,00	0	0,00
TOTAL RENTA FIJA COTIZADA		0	0,00	0	0,00
TOTAL RENTA FIJA NO COTIZADA		0	0,00	0	0,00
TOTAL RF PENDIENTE ADMISION A COTIZACION		0	0,00	0	0,00
TOTAL ADQUISICIÓN TEMPORAL DE ACTIVOS		0	0,00	0	0,00
TOTAL RENTA FIJA		0	0,00	0	0,00
US90364P1057 - ACCIONES UiPath Inc	USD	0	0,00	43	0,48
US7710491033 - ACCIONES Roblox Corp Class A	USD	0	0,00	78	0,86
US91332U1016 - ACCIONES Unity Software	USD	0	0,00	26	0,29
US8334451098 - ACCIONES Snowflake Inc	USD	265	3,32	438	4,82
US22788C1053 - ACCIONES CrowdStrike Hold	USD	118	1,47	169	1,86
US23804L1035 - ACCIONES Datadog INC- Clase A	USD	72	0,91	109	1,20
US69608A1088 - ACCIONES Palantir Technologie	USD	386	4,82	433	4,77
US55024U1097 - ACCIONES Lumentum Hold Inc	USD	35	0,44	0	0,00
US83200N1037 - ACCIONES Smartsheet Inc	USD	0	0,00	30	0,33
US2561631068 - ACCIONES DocuSign Inc	USD	136	1,71	137	1,51
NL0013654783 - ACCIONES Prosus NV	EUR	0	0,00	125	1,38
US72352L1061 - ACCIONES Pinterest Inc	USD	0	0,00	130	1,43
KYG037AX1015 - ACCIONES Ambarella Int	USD	57	0,72	0	0,00
US98980L1017 - ACCIONES Zoom Video Com	USD	544	6,81	0	0,00
US98980G1022 - ACCIONES Zscaler Inc	USD	159	1,99	100	1,10

Descripción de la inversión y emisor	Divisa	Periodo actual		Periodo anterior	
		Valor de mercado	%	Valor de mercado	%
US60937P1066 - ACCIONES Mongoddb Inc	USD	0	0,00	111	1,23
US8486371045 - ACCIONES Splunk Inc	USD	58	0,72	0	0,00
GB00BZ09BD16 - ACCIONES Atlassian Corp Plc-C	USD	215	2,69	206	2,27
US81762P1021 - ACCIONES Parsley Energy	USD	135	1,69	0	0,00
DE000WAF3001 - ACCIONES Siltronic AG	EUR	140	1,75	170	1,88
US9485961018 - ACCIONES Weibo Corp-Spon	USD	0	0,00	320	3,53
AT0000A18XM4 - ACCIONES AMS AG	CHF	136	1,70	0	0,00
US8740391003 - ACCIONES Taiwan Semiconductor	USD	105	1,31	0	0,00
US74736K1016 - ACCIONES Qorvo Inc	USD	41	0,51	45	0,50
US02079K1079 - ACCIONES Alphabet	USD	329	4,11	0	0,00
US70450Y1038 - ACCIONES PayPal Hld	USD	364	4,56	620	6,83
US01609W1027 - ACCIONES Alibaba Group Hldng	USD	0	0,00	342	3,76
ES0177542018 - ACCIONES Int.C.Airlines (IAG)	GBP	354	4,43	393	4,33
NL0010273215 - ACCIONES ASML Holding Nv	EUR	564	7,05	547	6,03
US30303M1027 - ACCIONES Meta Platforms	USD	305	3,81	592	6,53
US64110L1061 - ACCIONES Netflix, Inc.	USD	96	1,20	417	4,59
GB00B63H8491 - ACCIONES Rolls-Royce Group pl	GBP	385	4,82	397	4,37
US5128071082 - ACCIONES Lam Research Corpora	USD	187	2,33	0	0,00
US0527691069 - ACCIONES Autodesk Inc	USD	143	1,79	123	1,36
US00971T1016 - ACCIONES Akamai Technologies	USD	0	0,00	24	0,27
NL0000334118 - ACCIONES ASM International	EUR	152	1,90	0	0,00
US67066G1040 - ACCIONES Nvidia Corp	USD	198	2,48	0	0,00
US0970231058 - ACCIONES Boeing	USD	346	4,32	398	4,38
CH0012138530 - ACCIONES CREDIT SUISSE	CHF	359	4,49	390	4,30
CH0012255151 - ACCIONES Swatch Group AG-B	CHF	0	0,00	204	2,25
GB00B7KR2P84 - ACCIONES EASYJET PLC	GBP	347	4,34	439	4,83
US0382221051 - ACCIONES Applied Materials	USD	167	2,09	0	0,00
PA1436583006 - ACCIONES Carnival Corp.	USD	14	0,18	99	1,09
US0231351067 - ACCIONES Amazon.co, Inc.	USD	150	1,87	132	1,45
FR0000120404 - ACCIONES ACCOR	EUR	0	0,00	129	1,42
TOTAL RV COTIZADA		7.062	88,33	7.914	87,23
TOTAL RV NO COTIZADA		0	0,00	0	0,00
TOTAL RV PENDIENTE ADMISIÓN A COTIZACIÓN		0	0,00	0	0,00
TOTAL RENTA VARIABLE		7.062	88,33	7.914	87,23
TOTAL IIC		0	0,00	0	0,00
TOTAL DEPÓSITOS		0	0,00	0	0,00
TOTAL ENTIDADES DE CAPITAL RIESGO + otros		0	0,00	0	0,00
TOTAL INVERSIONES FINANCIERAS EXTERIOR		7.062	88,33	7.914	87,23
TOTAL INVERSIONES FINANCIERAS		7.062	88,33	7.914	87,23

Notas: El período se refiere al final del trimestre o semestre, según sea el caso.

Los productos estructurados suponen un 0,00% de la cartera de inversiones financieras del fondo o compartimento.

11. Información sobre la política de remuneración

No aplicable

12. Información sobre las operaciones de financiación de valores, reutilización de las garantías y swaps de rendimiento total (Reglamento UE 2015/2365)