

## GESTION BOUTIQUE II, FI

Nº Registro CNMV: 4912

Informe Semestral del Primer Semestre 2022

**Gestora:** 1) ANDBANK WEALTH MANAGEMENT, SGIIC, S.A.U.      **Depositario:** BANCO INVERSIS, S.A.

**Auditor:** DELOITTE, S.L.

**Grupo Gestora:**      **Grupo Depositario:** BANCA MARCH      **Rating Depositario:** ND

**Fondo por compartimentos:** SI

El presente informe, junto con los últimos informes periódicos, se encuentran disponibles por medios telemáticos en <http://www.andbank.es/wealthmanagement>.

La Entidad Gestora atenderá las consultas de los clientes, relacionadas con las IIC gestionadas en:

### Dirección

CL. Serrano, 37  
28001 - Madrid

### Correo Electrónico

[info.spain@andbank.com](mailto:info.spain@andbank.com)

Asimismo cuenta con un departamento o servicio de atención al cliente encargado de resolver las quejas y reclamaciones. La CNMV también pone a su disposición la Oficina de Atención al Inversor (902 149 200, e-mail: [inversores@cnmv.es](mailto:inversores@cnmv.es)).

## INFORMACIÓN COMPARTIMENTO

GESTION BOUTIQUE II/JMK GLOBAL

Fecha de registro: 19/02/2016

### 1. Política de inversión y divisa de denominación

#### Categoría

Tipo de fondo:

- Fondo que invierte más del 10% en otros fondos y/o sociedades
- Fondo que invierte mayoritariamente en otros fondos y/o sociedades
- Otros

Vocación inversora: Global

Perfil de Riesgo: 5 en una escala de 1 a 7

#### Descripción general

Política de inversión: Invierte al menos el 90% de la exposición total en renta fija pública y/o privada (incluyendo depósitos e instrumentos del mercado monetario cotizados o no, líquidos), principalmente en euros, de emisores/mercados OCDE y emergentes. Hasta un 75% de la exposición total podrá ser deuda subordinada (con derecho de cobro posterior a acreedores comunes) en especial de entidades financieras y aseguradoras y en menor medida de otros sectores corporativos (energía, automoción...). Se incluyen emisiones a perpetuidad con opción de cancelación anticipada por el emisor y cláusulas de conversión por éste del principal en acciones o quita total o parcial del bono (bonos Contingentes Convertibles) lo que afectaría negativamente al valor liquidativo del compartimento y hasta el 10% de la exposición total de renta fija convertible.

La renta variable solo será derivada de la conversión y será como máximo hasta el 10% de la exposición total. La de emisores fuera del área euro más el riesgo divisa será hasta el 30% de la exposición total.

**Operativa en instrumentos derivados**

La metodología aplicada para calcular la exposición total al riesgo de mercado es el método del compromiso

Una información más detallada sobre la política de inversión del Compartimento se puede encontrar en su folleto informativo.

**Divisa de denominación** EUR

## 2. Datos económicos

	Periodo actual	Periodo anterior	2022	2021
Índice de rotación de la cartera	0,42	0,00	0,42	0,08
Rentabilidad media de la liquidez (% anualizado)	-0,50	-0,41	-0,50	-0,46

Nota: El período se refiere al trimestre o semestre, según sea el caso. En el caso de IIC cuyo valor liquidativo no se determine diariamente, éste dato y el de patrimonio se refieren a los últimos disponibles

### 2.1.b) Datos generales.

Cuando no exista información disponible las correspondientes celdas aparecerán en blanco

	Periodo actual	Periodo anterior
Nº de Participaciones	108.661,48	118.820,22
Nº de Partícipes	28	29
Beneficios brutos distribuidos por participación (EUR)	0,00	0,00
Inversión mínima (EUR)	0	

Fecha	Patrimonio fin de periodo (miles de EUR)	Valor liquidativo fin del período (EUR)
Periodo del informe	1.041	9,5831
2021	1.207	10,1589
2020	458	9,8756
2019	93	10,1866

Comisiones aplicadas en el período, sobre patrimonio medio

	% efectivamente cobrado						Base de cálculo	Sistema de imputación
	Periodo			Acumulada				
	s/patrimonio	s/resultados	Total	s/patrimonio	s/resultados	Total		
Comisión de gestión	0,74	0,00	0,74	0,74	0,00	0,74	mixta	al fondo
Comisión de depositario			0,04			0,04	patrimonio	

## 2.2 Comportamiento

Cuando no exista información disponible las correspondientes celdas aparecerán en blanco

### A) Individual. Divisa EUR

Rentabilidad (% sin anualizar)	Acumulado 2022	Trimestral				Anual			
		Último trim (0)	Trim-1	Trim-2	Trim-3	2021	Año t-2	Año t-3	Año t-5
Rentabilidad IIC	-5,67	-4,06	-1,68	1,34	-0,01	2,87			

Rentabilidades extremas (i)	Trimestre actual		Último año		Últimos 3 años	
	%	Fecha	%	Fecha	%	Fecha
Rentabilidad mínima (%)	-0,84	13-06-2022	-0,86	04-03-2022		
Rentabilidad máxima (%)	0,59	27-05-2022	1,35	09-03-2022		

(i) Sólo se informa para las clases con una antigüedad mínima del periodo solicitado y siempre que no se haya modificado su vocación inversora

Se refiere a las rentabilidades máximas y mínimas entre dos valores liquidativos consecutivos.

La periodicidad de cálculo del valor liquidativo es *diaria*

Recuerde que rentabilidades pasadas no presuponen rentabilidades futuras. Sólo se informa si se ha mantenido una política de inversión homogénea en el período.

Medidas de riesgo (%)	Acumulado 2022	Trimestral				Anual			
		Último trim (0)	Trim-1	Trim-2	Trim-3	2021	Año t-2	Año t-3	Año t-5
Volatilidad(ii) de:									
Valor liquidativo	4,94	4,57	5,30	2,83	2,89	2,57			
Ibex-35	22,45	19,79	24,95	18,15	16,21	16,22			
Letra Tesoro 1 año	0,58	0,71	0,38	0,20	0,75	0,39			
VaR histórico del valor liquidativo(iii)	2,49	2,49	2,05	1,86	1,97	1,86			

(ii) Volatilidad histórica: Indica el riesgo de un valor en un periodo, a mayor volatilidad mayor riesgo. A modo comparativo se ofrece la volatilidad de distintas referencias. Sólo se informa de la volatilidad para los períodos con política de inversión homogénea.

(iii) VaR histórico del valor liquidativo: Indica lo máximo que se puede perder, con un nivel de confianza del 99%, en el plazo de 1 mes, si se repitiese el comportamiento de la IIC de los últimos 5 años. El dato es a finales del periodo de referencia.

Gastos (% s/ patrimonio medio)	Acumulado 2022	Trimestral				Anual			
		Último trim (0)	Trim-1	Trim-2	Trim-3	2021	2020	2019	2017
Ratio total de gastos (iv)	1,03	0,47	0,56	0,58	0,63	2,52	5,59	1,44	2,42

(iv) Incluye los gastos directos soportados en el periodo de referencia: comisión de gestión sobre patrimonio, comisión de depositario, auditoría, servicios bancarios (salvo gastos de financiación), y resto de gastos de gestión corriente, en términos de porcentaje sobre patrimonio medio del periodo. En el caso de fondos/compartimentos que invierten más de un 10% de su patrimonio en otras IIC este ratio incluye, de forma adicional al anterior, los gastos soportados indirectamente, derivados de esas inversiones, que incluyen las comisiones de suscripción y reembolso. Este ratio no incluye la comisión de gestión sobre resultados ni los costes de transacción por la compraventa de valores.

En el caso de inversiones en IIC que no calculan su ratio de gastos, éste se ha estimado para incorporarlo en el ratio de gastos.

### Evolución del valor liquidativo últimos 5 años

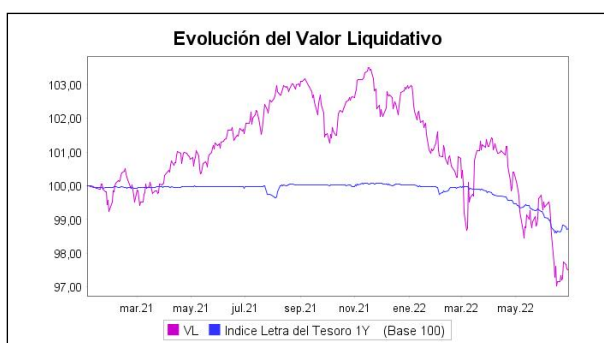

### Rentabilidad semestral de los últimos 5 años

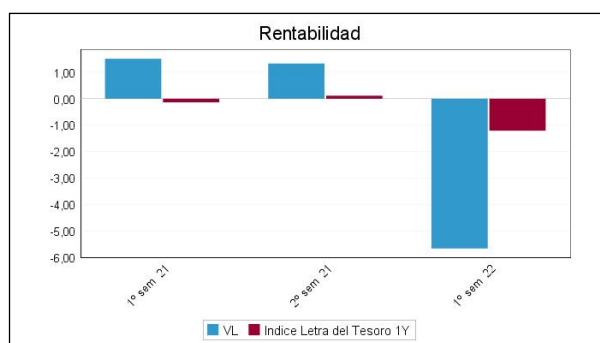

N/D "Se puede encontrar información adicional en el Anexo de este informe"

## B) Comparativa

Durante el periodo de referencia, la rentabilidad media en el periodo de referencia de los fondos gestionados por la Sociedad Gestora se presenta en el cuadro adjunto. Los fondos se agrupan según su vocación inversora.

Vocación inversora	Patrimonio gestionado* (miles de euros)	Nº de partícipes*	Rentabilidad Semestral media**
Renta Fija Euro	223.014	1.659	-4,49
Renta Fija Internacional	14.829	368	-7,13
Renta Fija Mixta Euro	16.989	184	-10,37
Renta Fija Mixta Internacional	83.086	1.008	-5,83
Renta Variable Mixta Euro	4.074	113	-9,02
Renta Variable Mixta Internacional	152.097	2.940	-10,32
Renta Variable Euro	4.105	101	1,46
Renta Variable Internacional	284.724	12.916	-11,68
IIC de Gestión Pasiva	0	0	0,00
Garantizado de Rendimiento Fijo	0	0	0,00
Garantizado de Rendimiento Variable	0	0	0,00
De Garantía Parcial	0	0	0,00
Retorno Absoluto	5.658	169	-12,41
Global	424.978	9.136	-18,29
FMM a Corto Plazo de Valor Liquidativo Variable	0	0	0,00
FMM a Corto Plazo de Valor Liq. Constante de Deuda Pública	0	0	0,00
FMM a Corto Plazo de Valor Liquidativo de Baja Volatilidad	0	0	0,00
FMM Estándar de Valor Liquidativo Variable	0	0	0,00
Renta Fija Euro Corto Plazo	6.960	166	-0,38
IIC que Replica un Índice	0	0	0,00
IIC con Objetivo Concreto de Rentabilidad No Garantizado	0	0	0,00
<b>Total fondos</b>	<b>1.220.513</b>	<b>28.760</b>	<b>-11,91</b>

\*Medias.

\*\*Rentabilidad media ponderada por patrimonio medio de cada FI en el periodo

### 2.3 Distribución del patrimonio al cierre del período (Importes en miles de EUR)

Distribución del patrimonio	Fin período actual		Fin período anterior	
	Importe	% sobre patrimonio	Importe	% sobre patrimonio
(+) INVERSIONES FINANCIERAS	979	94,04	975	80,78

Distribución del patrimonio	Fin período actual		Fin período anterior	
	Importe	% sobre patrimonio	Importe	% sobre patrimonio
* Cartera interior	385	36,98	314	26,01
* Cartera exterior	594	57,06	662	54,85
* Intereses de la cartera de inversión	0	0,00	0	0,00
* Inversiones dudosas, morosas o en litigio	0	0,00	0	0,00
(+) LIQUIDEZ (TESORERÍA)	163	15,66	235	19,47
(+/-) RESTO	-101	-9,70	-4	-0,33
TOTAL PATRIMONIO	1.041	100,00 %	1.207	100,00 %

Notas:

El período se refiere al trimestre o semestre, según sea el caso.

Las inversiones financieras se informan a valor e estimado de realización.

## 2.4 Estado de variación patrimonial

	% sobre patrimonio medio			% variación respecto fin período anterior
	Variación del período actual	Variación del período anterior	Variación acumulada anual	
PATRIMONIO FIN PERIODO ANTERIOR (miles de EUR)	1.207	795	1.207	
± Suscripciones/ reembolsos (neto)	-8,33	42,66	-8,33	-124,33
- Beneficios brutos distribuidos	0,00	0,00	0,00	0,00
± Rendimientos netos	-5,82	1,20	-5,82	-704,12
(+) Rendimientos de gestión	-4,88	2,31	-4,88	-362,72
+ Intereses	0,02	0,00	0,02	-3.074,83
+ Dividendos	0,00	0,00	0,00	0,00
± Resultados en renta fija (realizadas o no)	0,00	-0,01	0,00	-100,00
± Resultados en renta variable (realizadas o no)	0,79	0,32	0,79	208,66
± Resultados en depósitos (realizadas o no)	0,00	0,00	0,00	0,00
± Resultado en derivados (realizadas o no)	0,00	0,00	0,00	0,00
± Resultado en IIC (realizados o no)	-5,73	2,02	-5,73	-453,24
± Otros resultados	0,04	-0,01	0,04	-697,36
± Otros rendimientos	0,00	-0,01	0,00	-100,00
(-) Gastos repercutidos	-0,93	-1,12	-0,93	4,15
- Comisión de gestión	-0,74	-0,75	-0,74	22,96
- Comisión de depositario	-0,04	-0,04	-0,04	22,98
- Gastos por servicios exteriores	-0,15	-0,31	-0,15	-40,51
- Otros gastos de gestión corriente	0,00	0,00	0,00	0,00
- Otros gastos repercutidos	0,00	-0,01	0,00	-100,00
(+) Ingresos	0,00	0,00	0,00	-100,00
+ Comisiones de descuento a favor de la IIC	0,00	0,00	0,00	0,00
+ Comisiones retrocedidas	0,00	0,00	0,00	0,00
+ Otros ingresos	0,00	0,00	0,00	-100,00
PATRIMONIO FIN PERIODO ACTUAL (miles de EUR)	1.041	1.207	1.041	

Nota: El período se refiere al trimestre o semestre, según sea el caso.

### 3. Inversiones financieras

3.1 Inversiones financieras a valor estimado de realización (en miles de EUR) y en porcentaje sobre el patrimonio, al cierre del periodo

Descripción de la inversión y emisor	Periodo actual		Periodo anterior	
	Valor de mercado	%	Valor de mercado	%
TOTAL RENTA FIJA COTIZADA	0	0,00	0	0,00
TOTAL RENTA FIJA NO COTIZADA	0	0,00	0	0,00
TOTAL RF PENDIENTE ADMISION A COTIZACION	0	0,00	0	0,00
TOTAL ADQUISICIÓN TEMPORAL DE ACTIVOS	323	31,08	314	25,98
TOTAL RENTA FIJA	323	31,08	314	25,98
TOTAL RV COTIZADA	0	0,00	0	0,00
TOTAL RV NO COTIZADA	0	0,00	0	0,00
TOTAL RV PENDIENTE ADMISIÓN A COTIZACIÓN	0	0,00	0	0,00
TOTAL RENTA VARIABLE	0	0,00	0	0,00
TOTAL IIC	62	5,92	0	0,00
TOTAL DEPÓSITOS	0	0,00	0	0,00
TOTAL ENTIDADES DE CAPITAL RIESGO + otros	0	0,00	0	0,00
TOTAL INVERSIONES FINANCIERAS INTERIOR	385	37,00	314	25,98
TOTAL RENTA FIJA COTIZADA	0	0,00	0	0,00
TOTAL RENTA FIJA NO COTIZADA	0	0,00	0	0,00
TOTAL RF PENDIENTE ADMISION A COTIZACION	0	0,00	0	0,00
TOTAL ADQUISICIÓN TEMPORAL DE ACTIVOS	0	0,00	0	0,00
TOTAL RENTA FIJA	0	0,00	0	0,00
TOTAL RV COTIZADA	0	0,00	62	5,13
TOTAL RV NO COTIZADA	0	0,00	0	0,00
TOTAL RV PENDIENTE ADMISIÓN A COTIZACIÓN	0	0,00	0	0,00
TOTAL RENTA VARIABLE	0	0,00	62	5,13
TOTAL IIC	594	57,04	600	49,67
TOTAL DEPÓSITOS	0	0,00	0	0,00
TOTAL ENTIDADES DE CAPITAL RIESGO + otros	0	0,00	0	0,00
TOTAL INVERSIONES FINANCIERAS EXTERIOR	594	57,04	662	54,80
TOTAL INVERSIONES FINANCIERAS	979	94,04	975	80,78

Notas: El período se refiere al final del trimestre o semestre, según sea el caso.

Los productos estructurados suponen un 0,00% de la cartera de inversiones financieras del fondo o compartimento.

### 3.2 Distribución de las inversiones financieras, al cierre del período: Porcentaje respecto al patrimonio total

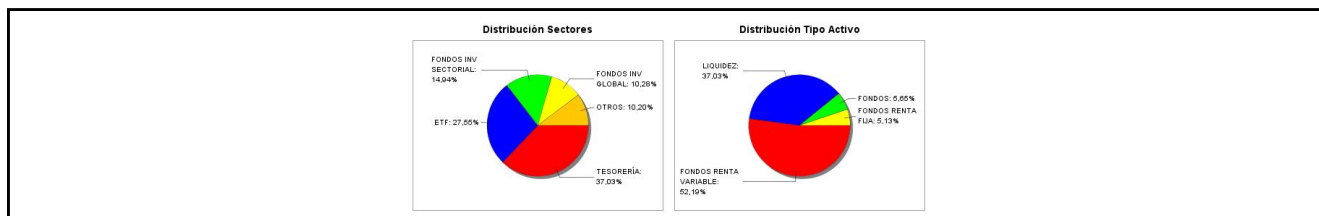

### 3.3 Operativa en derivados. Resumen de las posiciones abiertas al cierre del periodo (importes en miles de EUR)

No existen posiciones abiertas en instrumentos financieros derivados al cierre del periodo.

### 4. Hechos relevantes

	SI	NO
a. Suspensión temporal de suscripciones/reembolsos		X
b. Reanudación de suscripciones/reembolsos		X
c. Reembolso de patrimonio significativo		X
d. Endeudamiento superior al 5% del patrimonio		X
e. Sustitución de la sociedad gestora		X
f. Sustitución de la entidad depositaria		X
g. Cambio de control de la sociedad gestora		X
h. Cambio en elementos esenciales del folleto informativo		X
i. Autorización del proceso de fusión		X
j. Otros hechos relevantes		X

## 5. Anexo explicativo de hechos relevantes

No aplicable.

## 6. Operaciones vinculadas y otras informaciones

	SI	NO
a. Partícipes significativos en el patrimonio del fondo (porcentaje superior al 20%)	X	
b. Modificaciones de escasa relevancia en el Reglamento		X
c. Gestora y el depositario son del mismo grupo (según artículo 4 de la LMV)		X
d. Se han realizado operaciones de adquisición y venta de valores en los que el depositario ha actuado como vendedor o comprador, respectivamente	X	
e. Se han adquirido valores o instrumentos financieros emitidos o avalados por alguna entidad del grupo de la gestora o depositario, o alguno de éstos ha actuado como colocador, asegurador, director o asesor, o se han prestado valores a entidades vinculadas.	X	
f. Se han adquirido valores o instrumentos financieros cuya contrapartida ha sido otra una entidad del grupo de la gestora o depositario, u otra IIC gestionada por la misma gestora u otra gestora del grupo.		X
g. Se han percibido ingresos por entidades del grupo de la gestora que tienen como origen comisiones o gastos satisfechos por la IIC.	X	
h. Otras informaciones u operaciones vinculadas	X	

## 7. Anexo explicativo sobre operaciones vinculadas y otras informaciones

A) El fondo tiene dos partícipes significativos a 30-06-2022 que representan:

- Partícipe 1: 27,50% del patrimonio.

- Partícipe 2: 27,50% del patrimonio.

D) Durante el periodo se han realizado operaciones simultaneas con el depositario , de compra por 1.575.964,00 euros (134,47% del patrimonio medio del periodo) y vencimiento de 1.566.122,04 euros (133,63% del patrimonio medio del periodo).

F) Durante el periodo se han realizado operaciones de compraventa de divisa con el depositario.

G) Durante el periodo, se han percibido ingresos por entidades del grupo de la gestora que tienen como origen comisiones o gastos satisfechos por la IIC, que representan los siguientes porcentajes sobre el patrimonio medio de la IIC durante el periodo:

Corretajes: 0,00012%

H) Otras operaciones vinculadas:

1.- Remuneración de las cuentas corrientes de la IIC con Inversis Banco SA del -0,50%, suponiendo en el periodo -431,79

euros.

Anexo: La Entidad Gestora puede realizar por cuenta de la IIC operaciones vinculadas de las previstas en el artículo 67 de la LIIC y artículo 145 del Real Decreto 1082/2012, de 13 de julio, por el que se aprueba el Reglamento de desarrollo de la Ley 35/2003, de 4 de noviembre, de instituciones de inversión colectiva. De esto modo se han adoptado procedimientos, para evitar conflictos de interés y poder asegurar que las operaciones vinculadas se realizan en interés exclusivo de la IIC y a precios o en condiciones iguales o mejores que las de mercado.

La Gestora cuenta con un procedimiento de autorización simplificado de otras operaciones vinculadas repetitivas o de escasa relevancia como pudiera ser las realizadas con el depositario (remuneración de la cuenta corriente, comisiones de liquidación) entre otras.

## 8. Información y advertencias a instancia de la CNMV

No aplicable.

## 9. Anexo explicativo del informe periódico

### 1. SITUACION DE LOS MERCADOS Y EVOLUCIÓN DEL FONDO.

#### a) Visión de la gestora/sociedad sobre la situación de los mercados.

El primer semestre de 2022 será recordado por el mal comportamiento generalizado de los mercados. De entre las grandes categorías de activos, prácticamente ninguna se ha salvado de ofrecer rentabilidades negativas significativas. La excepción más visible ha podido ser el cruce EURUSD y ciertas materias primas como el crudo o el gas. En el resto de casos hablamos de registros históricos en negativo: índices de renta variable que desde sus máximos previos al cierre del año 2021 caen por encima del 20%, segmentos de mercado como las tecnológicas no rentables que caen más del 70%, índices de renta fina que caen más de un 10% en el año...

¿Por qué hemos llegado a esta situación?

La conjunción de varios factores ha sido la que ha conducido a un abrupto cambio del apetito por el riesgo de los inversores. Podríamos hablar de: inflación, la invasión rusa de Ucrania y de China y su política "COVID cero". La suma de los tres ha venido a dejar un entorno con tintes claramente estanflacionistas.

De la inflación transitoria a la inflación persistente. Los últimos datos de inflación a nivel europeo y americano antes del inicio de la invasión de Ucrania arrojaron lecturas preocupantes que hicieron cambiar de forma radical el discurso de los bancos centrales. Estos, a la vista de los datos, decidieron cerrar el tiempo de la liquidez abundante y los tipos de interés muy bajos (negativos) y dar paso al tiempo de la "normalización": fin de los programas de compra de activos (quantitative easing) e inicio de las subidas. Durante una buena parte del primer trimestre, la actitud la de implementar los cambios de forma progresiva sin dañar las expectativas de crecimiento de las economías.

El shock energético negativo derivado de la invasión rusa de Ucrania. Las políticas energéticas de muchos países europeos, en particular Alemania, en cuanto a la dependencia de suministro de carbón, petróleo y, por encima de todo, gas natural se han convertido en un quebradero de cabeza en cuanto que Rusia está amenazando con emplear el suministro como arma de guerra en respuesta a unas sanciones económicas por parte de la UE. La consecuencia fundamental ha sido una subida acelerada de las materias primas energéticas y el riesgo de que pudieran subir aún más bajo determinado escenarios. La subida del crudo y el gas natural se ha filtrado de forma directa a las tasas de inflación haciendo que éstas superasen en EE.UU. y en la UE el 8% interanual en promedio. Con esta vuelta de tuerca, el discurso de los bancos centrales se ha vuelto más agresivo (hawkish) en un movimiento que, por supuesto buscaba cumplir con el mandato del control de precios y, también, evitar que su credibilidad se viera castigada. Así, hemos visto una política de anticipación de los endurecimientos monetarios (frontloading) que ha traído en el corto plazo una relajación de las expectativas de inflación a medio plazo (breakevens 5 años) y el consiguiente repunte de tipos nominales y reales hacia el final del período de referencia.

El atasco de las cadenas globales de aprovisionamiento. Si a finales de 2021 se avistaba una ligera mejora del

comportamiento de las cadenas globales de aprovisionamiento, los brotes de COVID-19 en China y su política "COVID cero" llevaron durante buena parte del semestre a tener bajo regímenes de confinamiento severo a más del 30% del PIB doméstico. Esta situación ha supuesto un parón en la mejoras de las condiciones económicas globales que sólo al final de semestre parece que se alivia.

Las subidas de tipos, las subidas de los precios energéticos en combinación con una tasa de ahorro elevada (demanda embalsada) han dado como resultado el inicio de la percepción de efectos de segunda ronda (servicios, salarios) y con ellos un nivel de alerta de bancos centrales elevado. Este panorama empeoró aún más en el mes de junio con un cambio de retórica en el mercado: si la inflación es estructural en buena parte y los bancos centrales van a ser implacables, entonces hemos de pensar en el riesgo de entre ambos efectos combinados se pueda producir una desaceleración económica intensa. Así, el mercado ahora mismo está poniendo en precio con un 100% de posibilidades una caída de la actividad: ¿aterrizaje duro (hard landing) o recesión? La probabilidad de un escenario recesivo no debe ser descartada con los antecedentes de que disponemos. La consecuencia de la puesta en precio de esta situación ha sido un final de semestre con caídas adicionales en la renta variable; pero, con mejoras en los bonos de gobierno al señalar los mercados como escenario probable la necesidad de hacer menos subidas de las inicialmente previstas y, eventualmente, alguna bajada de tipos en la segunda mitad de 2023. No se ha librado el crédito de menos calidad (high yield) de ampliaciones de diferenciales (spreads) en este entorno ante el riesgo percibido de mayor probabilidad de impago.

En el caso de las carteras más conservadoras hacía mucho tiempo que la exposición a activos de renta fija no restaba de forma tan significativa. Los repuntes de las curvas, con buena parte de los bonos recuperando parte de la normalidad (¡tipos positivos!) han dejado un semestre con rentabilidades negativas superiores al 7% incluso en los caso de los perfiles más conservadores. La única categoría de cierta relevancia que ha terminado en positivo ha sido la de los activos chinos. La segunda parte del año podría arrojar un balance bien diferente dependiendo de las condiciones macroeconómicas y geopolíticas. Parece que podríamos haber visto en algunas categorías de activos (gobierno) lo peor ya. Si bien otras, como los bonos más especulativos (high yield) aún podrían sufrir.

En cuanto al posicionamiento en renta variable se ha puesto de manifiesto una dispersión de retornos por factores muy acusada. Si con carácter general predominaron las caídas. Una exposición al factor value, un sesgo defensivo y el posicionamiento en sectores como el energético han aportado cierta protección. Por el contrario, el segmento de crecimiento (growth) o los sectores más vinculados a consumo discrecional ha sufrido de forma notable.

En el próximo trimestre será clave evaluar el comportamiento de los beneficios empresariales y las expectativas de los mismos. Hasta ahora, las correcciones de la renta variable se han producido por la compresión de múltiplos, dejando valoraciones a futuro que están por debajo de las medias de los últimos años. Ahora queda ver en cuánto se caen las expectativas de beneficios y cómo afecta a la valoración de los activos.

#### b) Decisiones generales de inversión adoptadas

Durante el período se ha mantenido la política defensiva que ya traía la IIC, más si cabe teniendo en cuenta la situación de los mercados con el escenario inflacionista y de subida de tipos de interés y las consecuencias del estallido de la guerra entre Rusia-Ucrania.

#### c) Índice de referencia.

No tiene índice de referencia. La rentabilidad acumulada en el primer semestre de la letra del Tesoro a 1 año es del -1,21% frente al -5,67% de rentabilidad de la IIC.

#### d) Evolución del Patrimonio, partícipes, rentabilidad y gastos del Fondo.

En el primer semestre el patrimonio ha bajado un -13,73% y el número de partícipes ha caído un -3,45%. Durante el semestre la IIC ha obtenido una rentabilidad negativa del -5,67% y ha soportado unos gastos de 1,03% sobre el patrimonio medio de los cuales el 0,15% corresponden a gastos indirectos.

#### e) Rendimiento del fondo en comparación con el resto de fondos de la gestora.

Durante el semestre analizado la rentabilidad media de los fondos de la misma categoría gestionados por la entidad gestora ha sido de -17,16%.

## 2. INFORMACION SOBRE LAS INVERSIONES.

### a) Inversiones concretas realizadas durante el periodo.

A finales de junio hemos incorporado a la cartera estratégica dos fondos nuevos el GPM Gestión Activa Tendencias Internacional (renta variable global) y el GPM Gestión Activa Alcyon (mixto moderado global) que en conjunto suponen un

5,6% del patrimonio del fondo a cierre del semestre. La evolución negativa de los mercados en el semestre nos invita a ir incrementando, de manera gradual, la exposición a riesgo a precios mucho más atractivos que los que teníamos el año pasado. Para la liquidez seguimos optando por los repos de deuda pública española de manera puntual y de manera estable por el Lyxor UCITSo Cash que, a cierre de ejercicio representa el 22.2% del patrimonio de la IIC.

En los últimos días del semestre se ha cerrado totalmente la posición que traíamos en oro a través del ETF SGLDE materializando una rentabilidad positiva del 0,51% en 2022 generada en su mayor parte por la evolución positiva del dólar durante el periodo. Esperamos volver a invertir en este activo en próximos meses ya que, históricamente, es uno de los mejores activos para combatir la inflación. Durante el semestre hemos operado el ETF Lyxor UCITS Stoxx 50 D-EUR (MSE), que replica el comportamiento del Eurostoxx50 para operaciones tácticas, de corto plazo, para incrementar la exposición a renta variable en momentos puntuales y aprovechar la volatilidad existente en el mercado, a cierre de junio mantenemos una posición del 5,3% del patrimonio de la IIC

Los activos que más han contribuido a la rentabilidad del fondo son:

GPM GESTION ACTIVA GPM ALCYO (-0,04%)

MAGERIT VALOR SICAV SA (-0,01%)

Y los que menos han contribuido:

VANGUARD-US OPP-USD INS (-0,86%)

SEILERN WORLD GROWTH-EURHC (-1,48%)

b) Operativa de préstamo de valores.

No aplicable

c) Operativa en derivados y adquisición temporal de activos.

La IIC aplica la metodología del compromiso para calcular la exposición total al riesgo de mercado. Dentro de este cálculo no se consideran las operaciones a plazo que correspondan a la operativa habitual de contado del mercado en el que se realicen, aquellas en las que el diferimiento de la adquisición sea forzoso, las permutas de retorno total, ni las estrategias de gestión con derivados en las que no se genere una exposición adicional. Las operativas anteriormente descritas pueden comportar riesgos de mercado y contrapartida.

Durante el semestre de referencia, la IIC no ha operado con instrumentos derivados.

El apalancamiento medio durante el semestre ha sido de 12,38% a causa de las inversiones en otras IIC.

d) Otra información sobre inversiones.

En el apartado de inversión en otras IIC, se utiliza criterios de selección tanto cuantitativos como cualitativos, centrándose en fondos con suficiente historia para poder analizar su comportamiento en diferentes situaciones de mercado. Las políticas de gestión de los fondos comprados deben ser coherentes con la estrategia de cada una de las instituciones.

Al final del semestre el porcentaje sobre el patrimonio en IIC es de un 62,98% y las posiciones más significativas son: Accs. ETF Lyxor Euro Cash FP (22,23%), DNCA Invest - Eurose (5,5%), y Accs. ETF Lyxor DJ EuroStoxx 50 FR (5,32%). La rentabilidad media de la liquidez anualizada en el periodo ha sido de un -0,19%.

En la IIC no hay activos en situación morosa, dudosa o en litigio.

No existen activos que pertenezcan al artículo 48.1 j) del RD 1082/2012.

### 3. EVOLUCION DEL OBJETIVO CONCRETO DE RENTABILIDAD

No aplicable

### 4. RIESGO ASUMIDO POR EL FONDO.

La volatilidad es una medida de riesgo que mide cómo la rentabilidad del fondo se ha desviado de su media histórica. Una desviación alta significa que las rentabilidades del fondo han experimentado en el pasado fuertes variaciones, mientras que una desviación baja indica que esas rentabilidades han sido mucho más estables en el tiempo. La IIC tiene recogido en su folleto un límite por volatilidad máxima anualizada del 15%. La volatilidad del fondo en el periodo ha sido del 4,94% (anualizada), mientras que la del Ibex 35 ha sido del 22,45% y la de la Letra del Tesoro a un año ha sido de 0,58%, debido a que ha mantenido activos de menor riesgo que el IBEX. El VaR histórico es una medida que asume que el pasado se repetirá en el futuro e indica lo máximo que se podría perder, con un nivel de confianza del 99% en un plazo de un mes, teniendo en cuenta los activos que componen la cartera en un momento determinado. El VaR histórico al final del periodo del fondo ha sido del 2,49%.

### 5. EJERCICIO DERECHOS POLITICOS.

En línea con nuestra adhesión a los Principios de Inversión Responsable de Naciones Unidas (UNPRI), Andbank Wealth Management, S.G.I.I.C., S.A.U. ejerce el derecho de voto basándose en la evaluación del rendimiento a medio y largo plazo de la sociedad en la que invierte, teniendo en cuenta cuestiones medioambientales (cambio climático y la mitigación del mismo, uso eficiente y sostenible de los recursos, biodiversidad, reciclaje y economía circular), sociales (desarrollo del capital humano, igualdad de género, salud y seguridad laboral, responsabilidad y seguridad del producto y protección del consumidor), y de gobernanza (estructura accionarial, independencia y experiencia del Consejo, auditoría, política de remuneraciones, transparencia). Un mayor grado de detalle puede encontrarse en nuestra Política de Voto ([https://www.andbank.es/wp-content/uploads/2021/04/AWM-POL-Proxy-Voting-v1\\_MARZO-2021.pdf](https://www.andbank.es/wp-content/uploads/2021/04/AWM-POL-Proxy-Voting-v1_MARZO-2021.pdf))

Nuestras decisiones de voto durante el ejercicio 2022 se han tomado teniendo en cuenta el análisis y los informes de voto de Glas Lewis, empresa especializada en gobierno corporativo y asesoramiento al voto en juntas de accionistas. Andbank Wealth Management, S.G.I.I.C., S.A.U. utiliza este proveedor con el objetivo de aumentar nuestra capacidad de análisis sobre los aspectos concretos que se votan en las juntas de accionistas en materia ambiental, social y de gobierno corporativo (ESG). En todo momento, es nuestro Comité de Inversión Responsable quien tiene la capacidad de tomar las decisiones de voto y lo hace en función de los principios generales y criterios definidos en nuestra Política de Voto.

Andbank Wealth Management, S.G.I.I.C., S.A.U., ejerce los derechos de asistencia y voto en las Juntas Generales de las sociedades españolas, en las que sus IIC bajo gestión tienen con más de un año de antigüedad, una participación superior al 1% del capital social.

#### 6. INFORMACION Y ADVERTENCIAS CNMV.

No aplicable

#### 7. ENTIDADES BENEFICIARIAS DEL FONDO SOLIDARIO E IMPORTE CEDIDO A LAS MISMAS.

No aplicable

#### 8. COSTES DERIVADOS DEL SERVICIO DE ANALISIS.

No aplicable

#### 9. COMPARTIMENTOS DE PROPOSITO ESPECIAL (SIDE POCKETS).

No aplicable

#### 10. PERSPECTIVAS DE MERCADO Y ACTUACION PREVISIBLE DEL FONDO.

Desde mediados de 2021 hemos defendido la idea de que era muy posible asistir a un escenario correctivo en los mercados que acercara los precios a sus medias históricas y es lo que hemos visto en estos primeros seis meses de 2022. Nuestra opinión para la segunda mitad del año es que, aún asistiendo a rebotes alcistas, los mercados de renta variable continuarán los descensos de manera tendencial (históricamente los mercados bajistas tienen de media una duración superior al año). Continuaremos nuestra estrategia de ir aumentando exposición de manera gradual en los descensos y tácticamente llevaremos a cabo operaciones de más corto plazo, tanto de aumento de exposición como de cobertura bajista, que nos permitan sumar rentabilidad global al fondo siempre que se den las condiciones adecuadas en términos de rentabilidad/riesgo.

## 10. Detalle de inversiones financieras

Descripción de la inversión y emisor	Divisa	Periodo actual		Periodo anterior	
		Valor de mercado	%	Valor de mercado	%
Total Deuda Pública Cotizada mas de 1 año		0	0,00	0	0,00
Total Deuda Pública Cotizada menos de 1 año		0	0,00	0	0,00
Total Renta Fija Privada Cotizada mas de 1 año		0	0,00	0	0,00
Total Renta Fija Privada Cotizada menos de 1 año		0	0,00	0	0,00
<b>TOTAL RENTA FIJA COTIZADA</b>		0	0,00	0	0,00
<b>TOTAL RENTA FIJA NO COTIZADA</b>		0	0,00	0	0,00
<b>TOTAL RF PENDIENTE ADMISION A COTIZACION</b>		0	0,00	0	0,00
ES0L02306097 - REPO BANCO INVERISIS, S.A. -0,64 2022-07-01	EUR	54	5,18	0	0,00
ES0L02305123 - REPO BANCO INVERISIS, S.A. -0,64 2022-07-01	EUR	54	5,18	0	0,00
ES0L02304142 - REPO BANCO INVERISIS, S.A. -0,64 2022-07-01	EUR	54	5,18	0	0,00
ES0L02202114 - REPO INVERISIS BANCO, S.A. -1,91 2022-01-03	EUR	0	0,00	52	4,33
ES0000012H33 - REPO BANCO INVERISIS, S.A. -0,65 2022-07-01	EUR	54	5,18	0	0,00
ES0000012H33 - REPO INVERISIS BANCO, S.A. -1,93 2022-01-03	EUR	0	0,00	52	4,33
ES0000012F92 - REPO INVERISIS BANCO, S.A. -1,93 2022-01-03	EUR	0	0,00	52	4,33
ES0000012F84 - REPO BANCO INVERISIS, S.A. -0,65 2022-07-01	EUR	54	5,18	0	0,00
ES0000012B62 - REPO BANCO INVERISIS, S.A. -0,65 2022-07-01	EUR	54	5,18	0	0,00
ES0000012729 - REPO INVERISIS BANCO, S.A. -1,93 2022-01-03	EUR	0	0,00	52	4,33

Descripción de la inversión y emisor	Divisa	Periodo actual		Periodo anterior	
		Valor de mercado	%	Valor de mercado	%
ES00000124W3 - REPO INVERDIS BANCO, S.A. -1,93 2022-01-03	EUR	0	0,00	52	4,33
ES00000123U9 - REPO INVERDIS BANCO, S.A. -1,93 2022-01-03	EUR	0	0,00	52	4,33
<b>TOTAL ADQUISICIÓN TEMPORAL DE ACTIVOS</b>		323	31,08	314	25,98
<b>TOTAL RENTA FIJA</b>		323	31,08	314	25,98
<b>TOTAL RV COTIZADA</b>		0	0,00	0	0,00
<b>TOTAL RV NO COTIZADA</b>		0	0,00	0	0,00
<b>TOTAL RV PENDIENTE ADMISIÓN A COTIZACIÓN</b>		0	0,00	0	0,00
<b>TOTAL RENTA VARIABLE</b>		0	0,00	0	0,00
ES0179321031 - PARTICIPACIONES Magerit Valor SICAV	EUR	3	0,27	0	0,00
ES0142630088 - PARTICIPACIONES GPM GESTION ACTIVA	EUR	29	2,80	0	0,00
ES0142630054 - PARTICIPACIONES GPM GESTION ACTIVA	EUR	30	2,85	0	0,00
<b>TOTAL IIC</b>		62	5,92	0	0,00
<b>TOTAL DEPÓSITOS</b>		0	0,00	0	0,00
<b>TOTAL ENTIDADES DE CAPITAL RIESGO + otros</b>		0	0,00	0	0,00
<b>TOTAL INVERSIONES FINANCIERAS INTERIOR</b>		385	37,00	314	25,98
Total Deuda Pública Cotizada mas de 1 año		0	0,00	0	0,00
Total Deuda Pública Cotizada menos de 1 año		0	0,00	0	0,00
Total Renta Fija Privada Cotizada mas de 1 año		0	0,00	0	0,00
Total Renta Fija Privada Cotizada menos de 1 año		0	0,00	0	0,00
<b>TOTAL RENTA FIJA COTIZADA</b>		0	0,00	0	0,00
<b>TOTAL RENTA FIJA NO COTIZADA</b>		0	0,00	0	0,00
<b>TOTAL RF PENDIENTE ADMISIÓN A COTIZACIÓN</b>		0	0,00	0	0,00
<b>TOTAL ADQUISICIÓN TEMPORAL DE ACTIVOS</b>		0	0,00	0	0,00
<b>TOTAL RENTA FIJA</b>		0	0,00	0	0,00
IE008579F325 - ACCIONES ETC Source Physic GP	USD	0	0,00	62	5,13
<b>TOTAL RV COTIZADA</b>		0	0,00	62	5,13
<b>TOTAL RV NO COTIZADA</b>		0	0,00	0	0,00
<b>TOTAL RV PENDIENTE ADMISIÓN A COTIZACIÓN</b>		0	0,00	0	0,00
<b>TOTAL RENTA VARIABLE</b>		0	0,00	62	5,13
LU1144420970 - PARTICIPACIONES CS Lux Funds  Inc Eu	EUR	53	5,10	60	4,96
IE00BF5H5052 - PARTICIPACIONES Seiern Stryx World	EUR	45	4,35	65	5,37
LU1625225666 - PARTICIPACIONES Inv-Ind	EUR	53	5,13	60	4,99
LU0284394151 - PARTICIPACIONES DNAC INVEST EUROSE I	EUR	57	5,50	61	5,01
LU0219424487 - PARTICIPACIONES MFS Europe valu-a1	EUR	49	4,70	60	5,00
LU0318940003 - PARTICIPACIONES Fidelity Europ Gr E	EUR	49	4,71	61	5,09
FR0010510800 - PARTICIPACIONES Accs. ETF Lyxor	EUR	232	22,23	232	19,25
FR0007054358 - PARTICIPACIONES Accs. ETF Lyxor	EUR	55	5,32	0	0,00
<b>TOTAL IIC</b>		594	57,04	600	49,67
<b>TOTAL DEPÓSITOS</b>		0	0,00	0	0,00
<b>TOTAL ENTIDADES DE CAPITAL RIESGO + otros</b>		0	0,00	0	0,00
<b>TOTAL INVERSIONES FINANCIERAS EXTERIOR</b>		594	57,04	662	54,80
<b>TOTAL INVERSIONES FINANCIERAS</b>		979	94,04	975	80,78

Notas: El período se refiere al final del trimestre o semestre, según sea el caso.

Los productos estructurados suponen un 0,00% de la cartera de inversiones financieras del fondo o compartimento.

## 11. Información sobre la política de remuneración

No aplica en este informe

## 12. Información sobre las operaciones de financiación de valores, reutilización de las garantías y swaps de rendimiento total (Reglamento UE 2015/2365)

Durante el periodo se han realizado operaciones simultaneas con el depositario (Inversis Banco S.A.) para la gestión de la liquidez de la IIC, de compra por 1.575.964,00 euros (134,47% del patrimonio medio del periodo) y vencimiento de 1.566.122,04 euros (133,63% del patrimonio medio del periodo).

### INFORMACIÓN COMPARTIMENTO

GESTION BOUTIQUE II/RENTA VARIABLE INTERNACIONAL TECH

Fecha de registro: 19/02/2016

## 1. Política de inversión y divisa de denominación

### **Categoría**

Tipo de fondo:

Fondo que invierte más del 10% en otros fondos y/o sociedades

Fondo que invierte mayoritariamente en otros fondos y/o sociedades

Otros

Vocación inversora: Renta Variable Internacional

Perfil de Riesgo: 6 en una escala de 1 a 7

### **Descripción general**

Política de inversión: Se invertirá, exclusivamente de manera directa, más del 75% de la exposición total en renta variable de emisores pertenecientes al sector de Tecnología o empresas cuya actividad esté correlacionada con este sector, con cualquier nivel de capitalización. Respecto de la renta variable, el compartimento invertirá en emisores y mercados que podrán ser tanto países OCDE como emergentes sin limitación. En momentos puntuales podrá existir concentración geográfica o sectorial

### **Operativa en instrumentos derivados**

La metodología aplicada para calcular la exposición total al riesgo de mercado es el método del compromiso

Una información más detallada sobre la política de inversión del Compartimento se puede encontrar en su folleto informativo.

**Divisa de denominación** EUR

## 2. Datos económicos

	Periodo actual	Periodo anterior	2022	2021
Índice de rotación de la cartera	1,94	2,26	1,94	7,04
Rentabilidad media de la liquidez (% anualizado)	-0,50	-0,22	-0,50	-0,16

Nota: El período se refiere al trimestre o semestre, según sea el caso. En el caso de IIC cuyo valor liquidativo no se determine diariamente, éste dato y el de patrimonio se refieren a los últimos disponibles

### 2.1.b) Datos generales.

Cuando no exista información disponible las correspondientes celdas aparecerán en blanco

	Periodo actual	Periodo anterior
Nº de Participaciones	71.520,09	84.574,19
Nº de Partícipes	18	20
Beneficios brutos distribuidos por participación (EUR)	0,00	0,00
Inversión mínima (EUR)	0	

Fecha	Patrimonio fin de periodo (miles de EUR)	Valor liquidativo fin del período (EUR)
Periodo del informe	686	9,5957
2021	939	11,1034
2020	1.299	13,0046
2019	801	10,0758

Comisiones aplicadas en el período, sobre patrimonio medio

	% efectivamente cobrado						Base de cálculo	Sistema de imputación
	Periodo			Acumulada				
	s/patrimonio	s/resultados	Total	s/patrimonio	s/resultados	Total		
Comisión de gestión	0,67	0,00	0,67	0,67	0,00	0,67	patrimonio	
Comisión de depositario			0,04			0,04	patrimonio	

## 2.2 Comportamiento

Cuando no exista información disponible las correspondientes celdas aparecerán en blanco

### A) Individual. Divisa EUR

Rentabilidad (% sin anualizar)	Acumulado 2022	Trimestral				Anual			
		Último trim (0)	Trim-1	Trim-2	Trim-3	2021	2020	Año t-3	Año t-5
<b>Rentabilidad IIC</b>	-13,58	-14,68	1,30	-4,95	-10,72	-14,62	29,07		

Rentabilidades extremas (i)	Trimestre actual		Último año		Últimos 3 años	
	%	Fecha	%	Fecha	%	Fecha
<b>Rentabilidad mínima (%)</b>	-2,99	13-06-2022	-2,99	13-06-2022		
<b>Rentabilidad máxima (%)</b>	2,48	04-05-2022	2,48	04-05-2022		

(i) Sólo se informa para las clases con una antigüedad mínima del periodo solicitado y siempre que no se haya modificado su vocación inversora

Se refiere a las rentabilidades máximas y mínimas entre dos valores liquidativos consecutivos.

La periodicidad de cálculo del valor liquidativo es *diaria*

Recuerde que rentabilidades pasadas no presuponen rentabilidades futuras. Sólo se informa si se ha mantenido una política de inversión homogénea en el período.

Medidas de riesgo (%)	Acumulado 2022	Trimestral				Anual			
		Último trim (0)	Trim-1	Trim-2	Trim-3	2021	2020	Año t-3	Año t-5
<b>Volatilidad(ii) de:</b>									
<b>Valor liquidativo</b>	18,39	20,43	15,97	21,16	16,61	21,70	32,06		
<b>Ibex-35</b>	22,45	19,79	24,95	18,15	16,21	16,22	34,16		
<b>Letra Tesoro 1 año</b>	0,58	0,71	0,38	0,20	0,75	0,39	0,41		
<b>VaR histórico del valor liquidativo(iii)</b>	9,40	9,40	8,39	8,35	7,65	8,35	7,03		

(ii) Volatilidad histórica: Indica el riesgo de un valor en un periodo, a mayor volatilidad mayor riesgo. A modo comparativo se ofrece la volatilidad de distintas referencias. Sólo se informa de la volatilidad para los períodos con política de inversión homogénea.

(iii) VaR histórico del valor liquidativo: Indica lo máximo que se puede perder, con un nivel de confianza del 99%, en el plazo de 1 mes, si se repitiese el comportamiento de la IIC de los últimos 5 años. El dato es a finales del periodo de referencia.

Gastos (% s/ patrimonio medio)	Acumulado 2022	Trimestral				Anual			
		Último trim (0)	Trim-1	Trim-2	Trim-3	2021	2020	2019	2017
<b>Ratio total de gastos (iv)</b>	0,83	0,36	0,47	0,47	0,47	1,86	1,85	1,55	2,58

(iv) Incluye los gastos directos soportados en el periodo de referencia: comisión de gestión sobre patrimonio, comisión de depositario, auditoría, servicios bancarios (salvo gastos de financiación), y resto de gastos de gestión corriente, en términos de porcentaje sobre patrimonio medio del periodo. En el caso de fondos/compartimentos que invierten más de un 10% de su patrimonio en otras IIC este ratio incluye, de forma adicional al anterior, los gastos soportados indirectamente, derivados de esas inversiones, que incluyen las comisiones de suscripción y reembolso. Este ratio no incluye la comisión de gestión sobre resultados ni los costes de transacción por la compraventa de valores.

En el caso de inversiones en IIC que no calculan su ratio de gastos, éste se ha estimado para incorporarlo en el ratio de gastos.

### Evolución del valor liquidativo últimos 5 años



### Rentabilidad semestral de los últimos 5 años

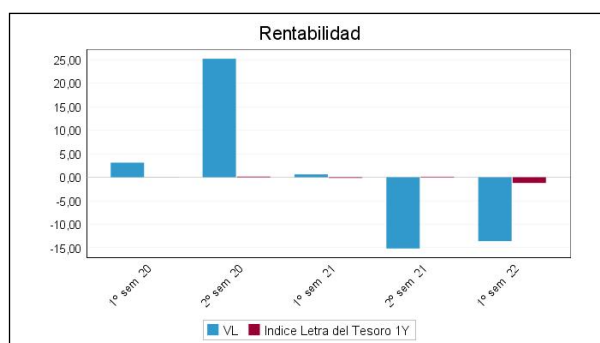

N/D "Se puede encontrar información adicional en el Anexo de este informe"

## B) Comparativa

Durante el periodo de referencia, la rentabilidad media en el periodo de referencia de los fondos gestionados por la Sociedad Gestora se presenta en el cuadro adjunto. Los fondos se agrupan según su vocación inversora.

Vocación inversora	Patrimonio gestionado* (miles de euros)	Nº de partícipes*	Rentabilidad Semestral media**
Renta Fija Euro	223.014	1.659	-4,49
Renta Fija Internacional	14.829	368	-7,13
Renta Fija Mixta Euro	16.989	184	-10,37
Renta Fija Mixta Internacional	83.086	1.008	-5,83
Renta Variable Mixta Euro	4.074	113	-9,02
Renta Variable Mixta Internacional	152.097	2.940	-10,32
Renta Variable Euro	4.105	101	1,46
Renta Variable Internacional	284.724	12.916	-11,68
IIC de Gestión Pasiva	0	0	0,00
Garantizado de Rendimiento Fijo	0	0	0,00
Garantizado de Rendimiento Variable	0	0	0,00
De Garantía Parcial	0	0	0,00
Retorno Absoluto	5.658	169	-12,41
Global	424.978	9.136	-18,29
FMM a Corto Plazo de Valor Liquidativo Variable	0	0	0,00
FMM a Corto Plazo de Valor Liq. Constante de Deuda Pública	0	0	0,00
FMM a Corto Plazo de Valor Liquidativo de Baja Volatilidad	0	0	0,00
FMM Estándar de Valor Liquidativo Variable	0	0	0,00
Renta Fija Euro Corto Plazo	6.960	166	-0,38
IIC que Replica un Índice	0	0	0,00
IIC con Objetivo Concreto de Rentabilidad No Garantizado	0	0	0,00
<b>Total fondos</b>	<b>1.220.513</b>	<b>28.760</b>	<b>-11,91</b>

\*Medias.

\*\*Rentabilidad media ponderada por patrimonio medio de cada FI en el periodo

### 2.3 Distribución del patrimonio al cierre del período (Importes en miles de EUR)

Distribución del patrimonio	Fin período actual		Fin período anterior	
	Importe	% sobre patrimonio	Importe	% sobre patrimonio
(+) INVERSIONES FINANCIERAS	614	89,50	875	93,18

Distribución del patrimonio	Fin período actual		Fin período anterior	
	Importe	% sobre patrimonio	Importe	% sobre patrimonio
* Cartera interior	0	0,00	0	0,00
* Cartera exterior	614	89,50	875	93,18
* Intereses de la cartera de inversión	0	0,00	0	0,00
* Inversiones dudosas, morosas o en litigio	0	0,00	0	0,00
(+) LIQUIDEZ (TESORERÍA)	60	8,75	52	5,54
(+/-) RESTO	12	1,75	12	1,28
TOTAL PATRIMONIO	686	100,00 %	939	100,00 %

Notas:

El período se refiere al trimestre o semestre, según sea el caso.

Las inversiones financieras se informan a valor e estimado de realización.

## 2.4 Estado de variación patrimonial

	% sobre patrimonio medio			% variación respecto fin período anterior
	Variación del período actual	Variación del período anterior	Variación acumulada anual	
PATRIMONIO FIN PERIODO ANTERIOR (miles de EUR)	939	1.106	939	
± Suscripciones/ reembolsos (neto)	-15,04	0,05	-15,04	-26.261,02
- Beneficios brutos distribuidos	0,00	0,00	0,00	0,00
± Rendimientos netos	-14,02	-16,54	-14,02	-27,16
(+) Rendimientos de gestión	-13,01	-15,75	-13,01	-29,08
+ Intereses	0,00	0,00	0,00	-5,83
+ Dividendos	1,10	0,34	1,10	179,73
± Resultados en renta fija (realizadas o no)	0,00	0,00	0,00	0,00
± Resultados en renta variable (realizadas o no)	-5,25	-11,83	-5,25	-61,87
± Resultados en depósitos (realizadas o no)	0,00	0,00	0,00	0,00
± Resultado en derivados (realizadas o no)	-9,33	-4,56	-9,33	75,82
± Resultado en IIC (realizados o no)	0,00	0,00	0,00	0,00
± Otros resultados	0,48	0,30	0,48	36,02
± Otros rendimientos	0,00	0,00	0,00	0,00
(-) Gastos repercutidos	-1,01	-0,94	-1,01	-7,73
- Comisión de gestión	-0,67	-0,61	-0,67	-5,94
- Comisión de depositario	-0,04	-0,04	-0,04	-15,39
- Gastos por servicios exteriores	-0,15	-0,26	-0,15	-50,97
- Otros gastos de gestión corriente	0,00	0,00	0,00	0,00
- Otros gastos repercutidos	-0,16	-0,04	-0,16	265,94
(+) Ingresos	0,00	0,16	0,00	-100,00
+ Comisiones de descuento a favor de la IIC	0,00	0,00	0,00	0,00
+ Comisiones retrocedidas	0,00	0,00	0,00	0,00
+ Otros ingresos	0,00	0,16	0,00	-100,00
PATRIMONIO FIN PERIODO ACTUAL (miles de EUR)	686	939	686	

Nota: El período se refiere al trimestre o semestre, según sea el caso.

### 3. Inversiones financieras

3.1 Inversiones financieras a valor estimado de realización (en miles de EUR) y en porcentaje sobre el patrimonio, al cierre del periodo

Descripción de la inversión y emisor	Periodo actual		Periodo anterior	
	Valor de mercado	%	Valor de mercado	%
TOTAL RENTA FIJA COTIZADA	0	0,00	0	0,00
TOTAL RENTA FIJA NO COTIZADA	0	0,00	0	0,00
TOTAL RF PENDIENTE ADMISION A COTIZACION	0	0,00	0	0,00
TOTAL ADQUISICIÓN TEMPORAL DE ACTIVOS	0	0,00	0	0,00
TOTAL RENTA FIJA	0	0,00	0	0,00
TOTAL RV COTIZADA	0	0,00	0	0,00
TOTAL RV NO COTIZADA	0	0,00	0	0,00
TOTAL RV PENDIENTE ADMISIÓN A COTIZACIÓN	0	0,00	0	0,00
TOTAL RENTA VARIABLE	0	0,00	0	0,00
TOTAL IIC	0	0,00	0	0,00
TOTAL DEPÓSITOS	0	0,00	0	0,00
TOTAL ENTIDADES DE CAPITAL RIESGO + otros	0	0,00	0	0,00
TOTAL INVERSIONES FINANCIERAS INTERIOR	0	0,00	0	0,00
TOTAL RENTA FIJA COTIZADA	0	0,00	0	0,00
TOTAL RENTA FIJA NO COTIZADA	0	0,00	0	0,00
TOTAL RF PENDIENTE ADMISION A COTIZACION	0	0,00	0	0,00
TOTAL ADQUISICIÓN TEMPORAL DE ACTIVOS	0	0,00	0	0,00
TOTAL RENTA FIJA	0	0,00	0	0,00
TOTAL RV COTIZADA	612	89,19	870	92,67
TOTAL RV NO COTIZADA	0	0,00	0	0,00
TOTAL RV PENDIENTE ADMISIÓN A COTIZACIÓN	0	0,00	0	0,00
TOTAL RENTA VARIABLE	612	89,19	870	92,67
TOTAL IIC	0	0,00	0	0,00
TOTAL DEPÓSITOS	0	0,00	0	0,00
TOTAL ENTIDADES DE CAPITAL RIESGO + otros	0	0,00	0	0,00
TOTAL INVERSIONES FINANCIERAS EXTERIOR	612	89,19	870	92,67
TOTAL INVERSIONES FINANCIERAS	612	89,19	870	92,67

Notas: El período se refiere al final del trimestre o semestre, según sea el caso.

Los productos estructurados suponen un 0,00% de la cartera de inversiones financieras del fondo o compartimento.

### 3.2 Distribución de las inversiones financieras, al cierre del período: Porcentaje respecto al patrimonio total

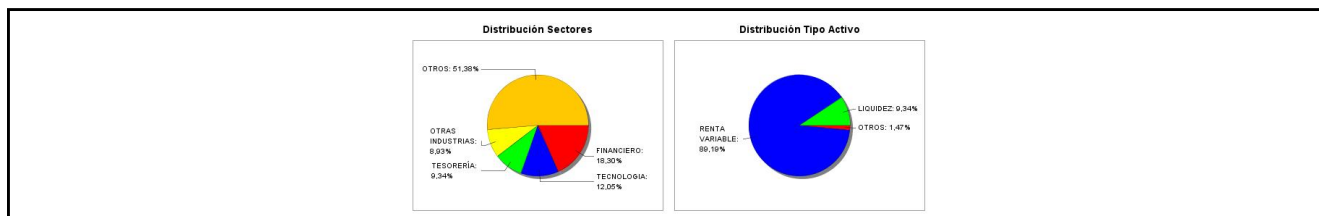

### 3.3 Operativa en derivados. Resumen de las posiciones abiertas al cierre del periodo (importes en miles de EUR)

Subyacente	Instrumento	Importe nominal comprometido	Objetivo de la inversión
Euro	C/ Futuro Dolar Euro FX CME 09/22	514	Inversión
Total subyacente tipo de cambio		514	
<b>TOTAL OBLIGACIONES</b>		<b>514</b>	

### 4. Hechos relevantes

	SI	NO
a. Suspensión temporal de suscripciones/reembolsos		X
b. Reanudación de suscripciones/reembolsos		X

	SI	NO
c. Reembolso de patrimonio significativo		X
d. Endeudamiento superior al 5% del patrimonio	X	
e. Sustitución de la sociedad gestora		X
f. Sustitución de la entidad depositaria		X
g. Cambio de control de la sociedad gestora		X
h. Cambio en elementos esenciales del folleto informativo		X
i. Autorización del proceso de fusión		X
j. Otros hechos relevantes		X

## 5. Anexo explicativo de hechos relevantes

D) Con fecha 24 de junio se informó que el día 20 de junio de 2022 produjo un endeudamiento transitorio superior al 5% sobre el patrimonio, quedando la situación regularizada el día 21 de junio de 2022.

## 6. Operaciones vinculadas y otras informaciones

	SI	NO
a. Partícipes significativos en el patrimonio del fondo (porcentaje superior al 20%)	X	
b. Modificaciones de escasa relevancia en el Reglamento		X
c. Gestora y el depositario son del mismo grupo (según artículo 4 de la LMV)		X
d. Se han realizado operaciones de adquisición y venta de valores en los que el depositario ha actuado como vendedor o comprador, respectivamente		X
e. Se han adquirido valores o instrumentos financieros emitidos o avalados por alguna entidad del grupo de la gestora o depositario, o alguno de éstos ha actuado como colocador, asegurador, director o asesor, o se han prestado valores a entidades vinculadas.		X
f. Se han adquirido valores o instrumentos financieros cuya contrapartida ha sido otra una entidad del grupo de la gestora o depositario, u otra IIC gestionada por la misma gestora u otra gestora del grupo.	X	
g. Se han percibido ingresos por entidades del grupo de la gestora que tienen como origen comisiones o gastos satisfechos por la IIC.		X
h. Otras informaciones u operaciones vinculadas	X	

## 7. Anexo explicativo sobre operaciones vinculadas y otras informaciones

A) El fondo tiene un partícipe significativo a 30-06-2021 que representa el 89,69% del patrimonio.

F) Durante el periodo se han realizado operaciones de compraventa de divisa con el depositario.

H) Otras operaciones vinculadas:

1.- Remuneración de las cuentas corrientes de la IIC con Inversis Banco SA del -0,50%, suponiendo en el periodo -12,58 euros.

Anexo: La Entidad Gestora puede realizar por cuenta de la IIC operaciones vinculadas de las previstas en el artículo 67 de la LIIC y artículo 145 del Real Decreto 1082/2012, de 13 de julio, por el que se aprueba el Reglamento de desarrollo de la Ley 35/2003, de 4 de noviembre, de instituciones de inversión colectiva. De esto modo se han adoptado procedimientos, para evitar conflictos de interés y poder asegurar que las operaciones vinculadas se realizan en interés exclusivo de la IIC y a precios o en condiciones iguales o mejores que las de mercado.

La Gestora cuenta con un procedimiento de autorización simplificado de otras operaciones vinculadas repetitivas o de

escasa relevancia como pudiera ser las realizadas con el depositario (remuneración de la cuenta corriente, comisiones de liquidación) entre otras.

## 8. Información y advertencias a instancia de la CNMV

No aplicable.

## 9. Anexo explicativo del informe periódico

### 1. SITUACION DE LOS MERCADOS Y EVOLUCIÓN DEL FONDO.

#### a) Visión de la gestora/sociedad sobre la situación de los mercados.

El primer semestre de 2022 será recordado por el mal comportamiento generalizado de los mercados. De entre las grandes categorías de activos, prácticamente ninguna se ha salvado de ofrecer rentabilidades negativas significativas. La excepción más visible ha podido ser el cruce EURUSD y ciertas materias primas como el crudo o el gas. En el resto de casos hablamos de registros históricos en negativo: índices de renta variable que desde sus máximos previos al cierre del año 2021 caen por encima del 20%, segmentos de mercado como las tecnológicas no rentables que caen más del 70%, índices de renta fija que caen más de un 10% en el año...

¿Por qué hemos llegado a esta situación?

La conjunción de varios factores ha sido la que ha conducido a un abrupto cambio del apetito por el riesgo de los inversores. Podríamos hablar de: inflación, la invasión rusa de Ucrania y de China y su política "COVID cero". La suma de los tres ha venido a dejar un entorno con tintes claramente estanflacionistas.

De la inflación transitoria a la inflación persistente. Los últimos datos de inflación a nivel europeo y americano antes del inicio de la invasión de Ucrania arrojaron lecturas preocupantes que hicieron cambiar de forma radical el discurso de los bancos centrales. Estos, a la vista de los datos, decidieron cerrar el tiempo de la liquidez abundante y los tipos de interés muy bajos (negativos) y dar paso al tiempo de la "normalización": fin de los programas de compra de activos (quantitative easing) e inicio de las subidas. Durante una buena parte del primer trimestre, la actitud la de implementar los cambios de forma progresiva sin dañar las expectativas de crecimiento de las economías.

El shock energético negativo derivado de la invasión rusa de Ucrania. Las políticas energéticas de muchos países europeos, en particular Alemania, en cuanto a la dependencia de suministro de carbón, petróleo y, por encima de todo, gas natural se han convertido en un quebradero de cabeza en cuanto que Rusia está amenazando con emplear el suministro como arma de guerra en respuesta a unas sanciones económicas por parte de la UE. La consecuencia fundamental ha sido una subida acelerada de las materias primas energéticas y el riesgo de que pudieran subir aún más bajo determinados escenarios. La subida del crudo y el gas natural se ha filtrado de forma directa a las tasas de inflación haciendo que éstas superasen en EE.UU. y en la UE el 8% interanual en promedio. Con esta vuelta de tuerca, el discurso de los bancos centrales se ha vuelto más agresivo (hawkish) en un movimiento que, por supuesto buscaba cumplir con el mandato del control de precios y, también, evitar que su credibilidad se viera castigada. Así, hemos visto una política de anticipación de los endurecimientos monetarios (frontloading) que ha traído en el corto plazo una relajación de las expectativas de inflación a medio plazo (breakevens 5 años) y el consiguiente repunte de tipos nominales y reales hacia el final del período de referencia.

El atasco de las cadenas globales de aprovisionamiento. Si a finales de 2021 se avistaba una ligera mejora del comportamiento de las cadenas globales de aprovisionamiento, los brotes de COVID-19 en China y su política "COVID cero" llevaron durante buena parte del semestre a tener bajo regímenes de confinamiento severo a más del 30% del PIB doméstico. Esta situación ha supuesto un parón en la mejoras de las condiciones económicas globales que sólo al final de semestre parece que se alivia.

Las subidas de tipos, las subidas de los precios energéticos en combinación con una tasa de ahorro elevada (demanda embalsada) han dado como resultado el inicio de la percepción de efectos de segunda ronda (servicios, salarios) y con ellos un nivel de alerta de bancos centrales elevado. Este panorama empeoró aún más en el mes de junio con un cambio de retórica en el mercado: si la inflación es estructural en buena parte y los bancos centrales van a ser implacables, entonces hemos de pensar en el riesgo de entre ambos efectos combinados se pueda producir una desaceleración

económica intensa. Así, el mercado ahora mismo está poniendo en precio con un 100% de posibilidades una caída de la actividad: ¿aterrizaje duro (hard landing) o recesión? La probabilidad de un escenario recesivo no debe ser descartada con los antecedentes de que disponemos. La consecuencia de la puesta en precio de esta situación ha sido un final de semestre con caídas adicionales en la renta variable; pero, con mejoras en los bonos de gobierno al señalar los mercados como escenario probable la necesidad de hacer menos subidas de las inicialmente previstas y, eventualmente, alguna bajada de tipos en la segunda mitad de 2023. No se ha librado el crédito de menos calidad (high yield) de ampliaciones de diferenciales (spreads) en este entorno ante el riesgo percibido de mayor probabilidad de impago.

En el caso de las carteras más conservadoras hacía mucho tiempo que la exposición a activos de renta fija no restaba de forma tan significativa. Los repuntes de las curvas, con buena parte de los bonos recuperando parte de la normalidad (¡tipos positivos!) han dejado un semestre con rentabilidades negativas superiores al 7% incluso en los caso de los perfiles más conservadores. La única categoría de cierta relevancia que ha terminado en positivo ha sido la de los activos chinos. La segunda parte del año podría arrojar un balance bien diferente dependiendo de las condiciones macroeconómicas y geopolíticas. Parece que podríamos haber visto en algunas categorías de activos (gobierno) lo peor ya. Si bien otras, como los bonos más especulativos (high yield) aún podrían sufrir.

En cuanto al posicionamiento en renta variable se ha puesto de manifiesto una dispersión de retornos por factores muy acusada. Si con carácter general predominaron las caídas. Una exposición al factor value, un sesgo defensivo y el posicionamiento en sectores como el energético han aportado cierta protección. Por el contrario, el segmento de crecimiento (growth) o los sectores más vinculados a consumo discrecional ha sufrido de forma notable.

En el próximo trimestre será clave evaluar el comportamiento de los beneficios empresariales y las expectativas de los mismos. Hasta ahora, las correcciones de la renta variable se han producido por la compresión de múltiplos, dejando valoraciones a futuro que están por debajo de las medias de los últimos años. Ahora queda ver en cuánto se caen las expectativas de beneficios y cómo afecta a la valoración de los activos.

#### b) Decisiones generales de inversión adoptadas

Durante el segundo trimestre la volatilidad ha continuado siendo elevada tanto en los mercados de renta variable como de renta fija. Los catalizadores en contra de las economías siguen aún vigentes (conflicto Russia-Ucrania, endurecimiento de la política monetaria, interrupción en las cadenas de suministros...) pero los puntos de inflexión suelen producirse cuando el mercado descuenta el peor de los escenarios.

Los mercados financieros han comenzado a valorar una recesión pero esto no requiere necesariamente otro tramo a la baja, estos se han movido con mucha rapidez para anticipar y adelantarse a los movimientos de los Bancos Centrales. Las caídas importantes en los mercados han generado grandes oportunidades y en la situación actual estamos preparados para aprovecharlas, de tal forma que una de las mejores protecciones que tenemos contra la elevada inflación actual es la inversión en empresas que puedan transferir este aumento de precios al consumidor final.

#### c) Índice de referencia.

No tiene índice de referencia. La rentabilidad acumulada en el primer semestre de la letra del Tesoro a 1 año es del -1,21% frente al -13,58% de rentabilidad de la IIC.

#### d) Evolución del Patrimonio, participes, rentabilidad y gastos del Fondo.

En el primer semestre el patrimonio ha bajado un -26,92% y el número de participes ha caído un -10%. Durante el semestre la IIC ha obtenido una rentabilidad negativa del -13,58% y ha soportado unos gastos de 0,83% sobre el patrimonio medio.

#### e) Rendimiento del fondo en comparación con el resto de fondos de la gestora.

Durante el semestre analizado la rentabilidad media de los fondos de la misma categoría gestionados por la entidad gestora ha sido de -9,21%.

## 2. INFORMACION SOBRE LAS INVERSIONES.

### a) Inversiones concretas realizadas durante el periodo.

Durante en último Trimestre hemos cerrado las posiciones en HP Inc, Activision Blizzard Inc, Hewlett Packard Enterprise Co, Visa Inc.

Estas ventas han permitido también dar cabida a nuevas incorporaciones a la cartera como AmerisourceBergen Corp con un peso del 2.79%, Caterpillar Inc con un peso del 2.58%, International Business Machine con un peso del 3.51% o Deere & Co con un peso del 2.75%.

Al cierre de trimestre las mayores posiciones en cartera se corresponden a IBM (Intl. Business Machines) USD con un

peso del 3.51%, Molson Coors Brewing Co-B con un peso del 3.22% o Citrix Systems Inc con un peso del 3.09%. En cuanto a la contribución a resultados destacar el buen comportamiento en Activision Blizzard Inc que aporta un 0.68 % de rentabilidad al global de la cartera, seguido tenemos a International Business Machine que suma un 0.53 % y a Molson Coors Beverage Co con un 0.38 % de rentabilidad.

En el lado de la pérdidas nos encontramos a PayPal Holdings Inc que detrae un -1.14 % de rentabilidad al global de la cartera, seguido de DENTSPLY SIRONA Inc que pierde un -0.58 % y Zillow Group Inc con un -0.54 % de pérdida.

b) Operativa de préstamo de valores.

No aplicable

c) Operativa en derivados y adquisición temporal de activos.

La IIC aplica la metodología del compromiso para calcular la exposición total al riesgo de mercado. Dentro de este cálculo no se consideran las operaciones a plazo que correspondan a la operativa habitual de contado del mercado en el que se realicen, aquellas en las que el diferimiento de la adquisición sea forzoso, las permutas de retorno total, ni las estrategias de gestión con derivados en las que no se genere una exposición adicional. Las operativas anteriormente descritas pueden comportar riesgos de mercado y contrapartida.

Durante el semestre de referencia, la IIC ha operado con instrumentos derivados a través de operativa con futuros del Euro-Dólar. El resultado en derivados en el semestre ha sido de un -9,33% sobre el patrimonio medio.

El apalancamiento medio durante el semestre ha sido de 1,42% procedente de la operativa directa con derivados.

d) Otra información sobre inversiones.

En el apartado de inversión en otras IIC, se utiliza criterios de selección tanto cuantitativos como cualitativos, centrándose en fondos con suficiente historia para poder analizar su comportamiento en diferentes situaciones de mercado. Las políticas de gestión de los fondos comprados deben ser coherentes con la estrategia de cada una de las instituciones. Al final del semestre el porcentaje sobre el patrimonio en IIC es de un 0%.

La rentabilidad media de la liquidez anualizada en el periodo ha sido de un -0,09%.

En la IIC no hay activos en situación morosa, dudosa o en litigio.

No existen activos que pertenezcan al artículo 48.1 j) del RD 1082/2012.

### 3. EVOLUCION DEL OBJETIVO CONCRETO DE RENTABILIDAD

No aplicable

### 4. RIESGO ASUMIDO POR EL FONDO.

La volatilidad es una medida de riesgo que mide cómo la rentabilidad del fondo se ha desviado de su media histórica. Una desviación alta significa que las rentabilidades del fondo han experimentado en el pasado fuertes variaciones, mientras que una desviación baja indica que esas rentabilidades han sido mucho más estables en el tiempo. La IIC tiene recogido en su folleto un límite por volatilidad máxima anualizada del 25%. La volatilidad del fondo en el periodo ha sido del 18,39% (anualizada), mientras que la del Ibex 35 ha sido del 22,45% y la de la Letra del Tesoro a un año ha sido de 0,58%, debido a que ha mantenido activos de menor riesgo que el IBEX. El VaR histórico es una medida que asume que el pasado se repetirá en el futuro e indica lo máximo que se podría perder, con un nivel de confianza del 99% en un plazo de un mes, teniendo en cuenta los activos que componen la cartera en un momento determinado. El VaR histórico al final del periodo del fondo ha sido del 9,4%.

### 5. EJERCICIO DERECHOS POLITICOS.

En línea con nuestra adhesión a los Principios de Inversión Responsable de Naciones Unidas (UNPRI), Andbank Wealth Management, S.G.I.I.C., S.A.U. ejerce el derecho de voto basándose en la evaluación del rendimiento a medio y largo plazo de la sociedad en la que invierte, teniendo en cuenta cuestiones medioambientales (cambio climático y la mitigación del mismo, uso eficiente y sostenible de los recursos, biodiversidad, reciclaje y economía circular), sociales (desarrollo del capital humano, igualdad de género, salud y seguridad laboral, responsabilidad y seguridad del producto y protección del consumidor), y de gobernanza (estructura accionarial, independencia y experiencia del Consejo, auditoría, política de remuneraciones, transparencia). Un mayor grado de detalle puede encontrarse en nuestra Política de Voto ([https://www.andbank.es/wp-content/uploads/2021/04/AWM-POL-Proxy-Voting-v1\\_MARZO-2021.pdf](https://www.andbank.es/wp-content/uploads/2021/04/AWM-POL-Proxy-Voting-v1_MARZO-2021.pdf))

Nuestras decisiones de voto durante el ejercicio 2022 se han tomado teniendo en cuenta el análisis y los informes de voto de Glas Lewis, empresa especializada en gobierno corporativo y asesoramiento al voto en juntas de accionistas. Andbank Wealth Management, S.G.I.I.C., S.A.U. utiliza este proveedor con el objetivo de aumentar nuestra capacidad de análisis sobre los aspectos concretos que se votan en las juntas de accionistas en materia ambiental, social y de gobierno

corporativo (ESG). En todo momento, es nuestro Comité de Inversión Responsable quien tiene la capacidad de tomar las decisiones de voto y lo hace en función de los principios generales y criterios definidos en nuestra Política de Voto. Andbank Wealth Management, S.G.I.I.C., S.A.U., ejerce los derechos de asistencia y voto en las Juntas Generales de las sociedades españolas, en las que sus IIC bajo gestión tienen con más de un año de antigüedad, una participación superior al 1% del capital social.

#### 6. INFORMACION Y ADVERTENCIAS CNMV.

No aplicable

#### 7. ENTIDADES BENEFICIARIAS DEL FONDO SOLIDARIO E IMPORTE CEDIDO A LAS MISMAS.

No aplicable

#### 8. COSTES DERIVADOS DEL SERVICIO DE ANALISIS.

No aplicable

#### 9. COMPARTIMENTOS DE PROPOSITO ESPECIAL (SIDE POCKETS).

No aplicable

#### 10. PERSPECTIVAS DE MERCADO Y ACTUACION PREVISIBLE DEL FONDO.

De cara al tercer trimestre del año, mantendremos por ahora un posicionamiento defensivo como venimos haciendo desde enero, ya que todavía no conocemos o es difícil cuantificar cual es el impacto real en la economía y en el crecimiento mundial de todos los riesgos existentes (inflación alta, crisis energética, conflictos geopolíticas, problemas en las cadenas de suministro, subida de tipos agresiva, cierre de China).

La crisis de Rusia-Ucrania ha intensificado todos los riesgos de 2021, y a la espera de los resultados de las compañías, veremos como ha afectado la presión sobre los márgenes y si ese traslado de precios llega al consumidor, como se va a deteriorar la demanda y la inversión en los próximos meses.

En definitiva, posicionamiento conservador, incremento en sectores defensivos, mantener áreas geográficas con potencial de crecimiento y temáticas growth con buenas perspectivas a futuro, ensamblado con una estructura de renta fija con menos riesgo de crédito y duración.

## 10. Detalle de inversiones financieras

Descripción de la inversión y emisor	Divisa	Periodo actual		Periodo anterior	
		Valor de mercado	%	Valor de mercado	%
Total Deuda Pública Cotizada mas de 1 año		0	0,00	0	0,00
Total Deuda Pública Cotizada menos de 1 año		0	0,00	0	0,00
Total Renta Fija Privada Cotizada mas de 1 año		0	0,00	0	0,00
Total Renta Fija Privada Cotizada menos de 1 año		0	0,00	0	0,00
<b>TOTAL RENTA FIJA COTIZADA</b>		0	0,00	0	0,00
<b>TOTAL RENTA FIJA NO COTIZADA</b>		0	0,00	0	0,00
<b>TOTAL RF PENDIENTE ADMISION A COTIZACION</b>		0	0,00	0	0,00
<b>TOTAL ADQUISICIÓN TEMPORAL DE ACTIVOS</b>		0	0,00	0	0,00
<b>TOTAL RENTA FIJA</b>		0	0,00	0	0,00
<b>TOTAL RV COTIZADA</b>		0	0,00	0	0,00
<b>TOTAL RV NO COTIZADA</b>		0	0,00	0	0,00
<b>TOTAL RV PENDIENTE ADMISIÓN A COTIZACIÓN</b>		0	0,00	0	0,00
<b>TOTAL RENTA VARIABLE</b>		0	0,00	0	0,00
<b>TOTAL IIC</b>		0	0,00	0	0,00
<b>TOTAL DEPÓSITOS</b>		0	0,00	0	0,00
<b>TOTAL ENTIDADES DE CAPITAL RIESGO + otros</b>		0	0,00	0	0,00
<b>TOTAL INVERSIONES FINANCIERAS INTERIOR</b>		0	0,00	0	0,00
Total Deuda Pública Cotizada mas de 1 año		0	0,00	0	0,00
Total Deuda Pública Cotizada menos de 1 año		0	0,00	0	0,00
Total Renta Fija Privada Cotizada mas de 1 año		0	0,00	0	0,00
Total Renta Fija Privada Cotizada menos de 1 año		0	0,00	0	0,00
<b>TOTAL RENTA FIJA COTIZADA</b>		0	0,00	0	0,00
<b>TOTAL RENTA FIJA NO COTIZADA</b>		0	0,00	0	0,00
<b>TOTAL RF PENDIENTE ADMISION A COTIZACION</b>		0	0,00	0	0,00
<b>TOTAL ADQUISICIÓN TEMPORAL DE ACTIVOS</b>		0	0,00	0	0,00
<b>TOTAL RENTA FIJA</b>		0	0,00	0	0,00
US1261171003 - ACCIONES CNA Financial Corp	USD	21	3,00	0	0,00
US9344231041 - ACCIONES Warner Bros Discover	USD	2	0,36	0	0,00
US0383361039 - ACCIONES AptarGroup Inc	USD	19	2,71	0	0,00
US7436061052 - ACCIONES Prosperity Bancshare	USD	0	0,00	19	2,03
US45113Y1047 - ACCIONES Click Interactive A	USD	0	0,00	19	1,99
US54911Q1076 - ACCIONES Loyalty Ventures Inc	USD	0	0,00	3	0,32

Descripción de la inversión y emisor	Divisa	Periodo actual		Periodo anterior	
		Valor de mercado	%	Valor de mercado	%
US12508E1010 - ACCIONES CDK Global Inc	USD	0	0,00	27	2,83
US05278C1071 - ACCIONES Autohome	USD	0	0,00	12	1,24
US4657411066 - ACCIONES Itron Inc	USD	0	0,00	17	1,76
US98954M1018 - ACCIONES Zillow Group Inc	USD	0	0,00	27	2,91
US70614W1009 - ACCIONES Peloton Interactive	USD	0	0,00	20	2,18
US90353T1007 - ACCIONES Uber Technologies In	USD	0	0,00	21	2,26
US83192H1068 - ACCIONES 0072	USD	0	0,00	8	0,90
US78573M1045 - ACCIONES Sabre Corp	USD	0	0,00	21	2,21
LU1778762911 - ACCIONES Spotify Technology	USD	0	0,00	27	2,85
US47215P1066 - ACCIONES JDS Uniphase Corp	USD	0	0,00	25	2,63
US8740801043 - ACCIONES TAL Education Group	USD	0	0,00	2	0,21
US91912E1055 - ACCIONES Vale ADR	USD	20	2,88	0	0,00
US3032501047 - ACCIONES Fairisa	USD	0	0,00	27	2,88
US6951561090 - ACCIONES Pactiv Corporation	USD	17	2,48	0	0,00
US7547301090 - ACCIONES RayJam	USD	17	2,46	19	1,97
US60871R2094 - ACCIONES MolCoor	USD	22	3,22	0	0,00
US34959J1088 - ACCIONES Fortive	USD	19	2,71	0	0,00
US0185811082 - ACCIONES All-Sys	USD	0	0,00	16	1,75
US37940X1028 - ACCIONES Global Telecom	USD	0	0,00	29	3,04
US6494451031 - ACCIONES Newport Bancorp Inc.	USD	14	2,10	19	2,00
US42824C1099 - ACCIONES Hewlett-Packard	USD	0	0,00	32	3,40
US70450Y1038 - ACCIONES PayPal Hld	USD	0	0,00	28	3,00
IE00BTN1Y115 - ACCIONES Medtronic INC	USD	18	2,64	20	2,18
US49456B1017 - ACCIONES Kinder Morgan Manage	USD	20	2,86	18	1,93
US9598021098 - ACCIONES Western Union Co	USD	18	2,59	19	2,01
US4943681035 - ACCIONES Kimberly Clark Corp	USD	20	2,91	0	0,00
US65339F1012 - ACCIONES Nextera Energy INC	USD	20	2,84	0	0,00
US1729674242 - ACCIONES Citigroup Inc.	USD	0	0,00	17	1,81
US00507V1098 - ACCIONES Activision Blizzard	USD	0	0,00	30	3,18
US7561091049 - ACCIONES Realty Income Corp	USD	21	3,04	0	0,00
US74251V1026 - ACCIONES Principal Financial	USD	18	2,63	19	2,03
US44980X1090 - ACCIONES IPG Photonics Corpor	USD	0	0,00	29	3,06
US69351T1060 - ACCIONES PPL Corp	USD	20	2,93	0	0,00
US7607591002 - ACCIONES Republic Services	USD	21	3,00	0	0,00
US12572Q1058 - ACCIONES CME Group, Inc.	USD	18	2,67	20	2,14
US78442P1066 - ACCIONES SLM Corp	USD	0	0,00	21	2,21
US2058871029 - ACCIONES Conagra Foods	USD	20	2,86	0	0,00
US92826C8394 - ACCIONES Visa Inc Class A	USD	0	0,00	30	3,25
US9694571004 - ACCIONES Williams Companies	USD	18	2,60	0	0,00
US2371941053 - ACCIONES Darden Restaurants	USD	18	2,67	0	0,00
US55261F1049 - ACCIONES M & T Bank Corp	USD	19	2,81	18	1,94
US14149Y1082 - ACCIONES Cardinal Health Inc	USD	19	2,83	24	2,51
US2937921078 - ACCIONES Enterprise Products	USD	0	0,00	18	1,95
US6658591044 - ACCIONES NORTHERN TRUST CORP	USD	19	2,79	0	0,00
US00206R1023 - ACCIONES AT&T	USD	16	2,34	0	0,00
US1264081035 - ACCIONES Accs. CXS Corp	USD	0	0,00	19	1,97
US0200021014 - ACCIONES Allstate Corp	USD	0	0,00	20	2,09
US9897011071 - ACCIONES Zions Bancorporation	USD	0	0,00	18	1,95
US03073E1055 - ACCIONES Amerisourcebergen	USD	19	2,79	0	0,00
US2441991054 - ACCIONES John Deere	USD	19	2,75	0	0,00
US20030N1019 - ACCIONES Comcast Corp-CI A	USD	19	2,73	0	0,00
US1491231015 - ACCIONES Caterpillar	USD	18	2,58	0	0,00
US1773761002 - ACCIONES Citrix Systems	USD	21	3,09	23	2,48
SG9999000020 - ACCIONES Flextronics Internat	USD	0	0,00	27	2,83
US40434L1052 - ACCIONES Hewlett-Packard	USD	0	0,00	41	4,41
CA0679011084 - ACCIONES Barrick Gold Corp	USD	19	2,81	0	0,00
US4592001014 - ACCIONES IBM	USD	24	3,51	22	2,38
<b>TOTAL RV COTIZADA</b>		<b>612</b>	<b>89,19</b>	<b>870</b>	<b>92,67</b>
<b>TOTAL RV NO COTIZADA</b>		<b>0</b>	<b>0,00</b>	<b>0</b>	<b>0,00</b>
<b>TOTAL RV PENDIENTE ADMISIÓN A COTIZACIÓN</b>		<b>0</b>	<b>0,00</b>	<b>0</b>	<b>0,00</b>
<b>TOTAL RENTA VARIABLE</b>		<b>612</b>	<b>89,19</b>	<b>870</b>	<b>92,67</b>
<b>TOTAL IIC</b>		<b>0</b>	<b>0,00</b>	<b>0</b>	<b>0,00</b>
<b>TOTAL DEPÓSITOS</b>		<b>0</b>	<b>0,00</b>	<b>0</b>	<b>0,00</b>
<b>TOTAL ENTIDADES DE CAPITAL RIESGO + otros</b>		<b>0</b>	<b>0,00</b>	<b>0</b>	<b>0,00</b>
<b>TOTAL INVERSIONES FINANCIERAS EXTERIOR</b>		<b>612</b>	<b>89,19</b>	<b>870</b>	<b>92,67</b>
<b>TOTAL INVERSIONES FINANCIERAS</b>		<b>612</b>	<b>89,19</b>	<b>870</b>	<b>92,67</b>

Notas: El período se refiere al final del trimestre o semestre, según sea el caso.

Los productos estructurados suponen un 0,00% de la cartera de inversiones financieras del fondo o compartimento.

## 11. Información sobre la política de remuneración

No aplica en este informe

## 12. Información sobre las operaciones de financiación de valores, reutilización de las garantías y swaps de rendimiento total (Reglamento UE 2015/2365)

No existe información sobre operaciones de financiación de valores, reutilización de las garantías y swaps de rendimiento total

### INFORMACIÓN COMPARTIMENTO GESTION BOUTIQUE II/ACCION GLOBAL

Fecha de registro: 19/02/2016

## 1. Política de inversión y divisa de denominación

### Categoría

Tipo de fondo:

Fondo que invierte más del 10% en otros fondos y/o sociedades

Fondo que invierte mayoritariamente en otros fondos y/o sociedades

Otros

Vocación inversora: Global

Perfil de Riesgo: 7 en una escala de 1 a 7

### Descripción general

Política de inversión: Invertirá entre 0%-100% del patrimonio en otras IIC financieras, que sean activo apto, armonizadas o no (máximo del 30% en IIC no armonizadas), pertenecientes o no al grupo de la Gestora.

Se invierte directamente o indirectamente a través de IIC entre 0%-100% de la exposición total en renta variable y/o en activos de renta fija pública y/o privada (incluyendo depósitos e instrumentos del mercado monetario cotizados o no, que sean líquidos). Hasta un 50% de la exposición total podrá invertirse, directa o indirectamente, en emisiones/emisores de renta fija de baja calidad crediticia (inferior a BBB-) o sin rating, teniendo el resto calidad crediticia al menos media (mínimo BBB-), según S&P o equivalentes por otras agencias.

La exposición a riesgo divisa oscilará entre 0%-100% de la exposición total.

### Operativa en instrumentos derivados

La metodología aplicada para calcular la exposición total al riesgo de mercado es el método del compromiso

Una información más detallada sobre la política de inversión del Compartimento se puede encontrar en su folleto informativo.

**Divisa de denominación** EUR

## 2. Datos económicos

	Periodo actual	Periodo anterior	2022	2021
Índice de rotación de la cartera	0,18	0,10	0,18	0,24
Rentabilidad media de la liquidez (% anualizado)	-0,50	-0,34	-0,50	-0,29

Nota: El período se refiere al trimestre o semestre, según sea el caso. En el caso de IIC cuyo valor liquidativo no se determine diariamente, éste dato y el de patrimonio se refieren a los últimos disponibles

### 2.1.b) Datos generales.

Cuando no exista información disponible las correspondientes celdas aparecerán en blanco

	Periodo actual	Periodo anterior
Nº de Participaciones	1.406.727,74	1.251.525,18
Nº de Partícipes	265	202
Beneficios brutos distribuidos por participación (EUR)	0,00	0,00
Inversión mínima (EUR)	0	

Fecha	Patrimonio fin de periodo (miles de EUR)	Valor liquidativo fin del período (EUR)
Periodo del informe	12.668	9,0051
2021	17.441	13,9360
2020	13.102	12,0452
2019	9.066	11,3266

Comisiones aplicadas en el período, sobre patrimonio medio

	% efectivamente cobrado						Base de cálculo	Sistema de imputación
	Periodo			Acumulada				
	s/patrimonio	s/resultados	Total	s/patrimonio	s/resultados	Total		
Comisión de gestión	0,72	0,00	0,72	0,72	0,00	0,72	patrimonio	
Comisión de depositario			0,04			0,04	patrimonio	

## 2.2 Comportamiento

Cuando no exista información disponible las correspondientes celdas aparecerán en blanco

### A) Individual. Divisa EUR

Rentabilidad (% sin anualizar)	Acumulado 2022	Trimestral				Anual			
		Último trim (0)	Trim-1	Trim-2	Trim-3	2021	2020	Año t-3	Año t-5
<b>Rentabilidad IIC</b>	-35,38	-23,79	-15,21	-1,16	-2,10	15,70	6,34		

Rentabilidades extremas (i)	Trimestre actual		Último año		Últimos 3 años	
	%	Fecha	%	Fecha	%	Fecha
<b>Rentabilidad mínima (%)</b>	-4,69	09-05-2022	-6,73	03-02-2022		
<b>Rentabilidad máxima (%)</b>	3,66	13-05-2022	4,05	16-03-2022		

(i) Sólo se informa para las clases con una antigüedad mínima del periodo solicitado y siempre que no se haya modificado su vocación inversora

Se refiere a las rentabilidades máximas y mínimas entre dos valores liquidativos consecutivos.

La periodicidad de cálculo del valor liquidativo es *diaria*

Recuerde que rentabilidades pasadas no presuponen rentabilidades futuras. Sólo se informa si se ha mantenido una política de inversión homogénea en el período.

Medidas de riesgo (%)	Acumulado 2022	Trimestral				Anual			
		Último trim (0)	Trim-1	Trim-2	Trim-3	2021	2020	Año t-3	Año t-5
<b>Volatilidad(ii) de:</b>									
<b>Valor liquidativo</b>	30,00	29,92	30,21	17,51	11,65	15,68	17,12		
<b>Ibex-35</b>	22,45	19,79	24,95	18,15	16,21	16,22	34,16		
<b>Letra Tesoro 1 año</b>	0,58	0,71	0,38	0,20	0,75	0,39	0,41		
<b>VaR histórico del valor liquidativo(iii)</b>	10,69	10,69	8,86	7,72	7,42	7,72	7,36		

(ii) Volatilidad histórica: Indica el riesgo de un valor en un periodo, a mayor volatilidad mayor riesgo. A modo comparativo se ofrece la volatilidad de distintas referencias. Sólo se informa de la volatilidad para los períodos con política de inversión homogénea.

(iii) VaR histórico del valor liquidativo: Indica lo máximo que se puede perder, con un nivel de confianza del 99%, en el plazo de 1 mes, si se repitiese el comportamiento de la IIC de los últimos 5 años. El dato es a finales del periodo de referencia.

Gastos (% s/ patrimonio medio)	Acumulado 2022	Trimestral				Anual			
		Último trim (0)	Trim-1	Trim-2	Trim-3	2021	2020	2019	2017
<b>Ratio total de gastos (iv)</b>	0,79	0,41	0,38	0,34	0,34	1,37	1,38	1,41	1,59

(iv) Incluye los gastos directos soportados en el periodo de referencia: comisión de gestión sobre patrimonio, comisión de depositario, auditoría, servicios bancarios (salvo gastos de financiación), y resto de gastos de gestión corriente, en términos de porcentaje sobre patrimonio medio del periodo. En el caso de fondos/compartimentos que invierten más de un 10% de su patrimonio en otras IIC este ratio incluye, de forma adicional al anterior, los gastos soportados indirectamente, derivados de esas inversiones, que incluyen las comisiones de suscripción y reembolso. Este ratio no incluye la comisión de gestión sobre resultados ni los costes de transacción por la compraventa de valores.

En el caso de inversiones en IIC que no calculan su ratio de gastos, éste se ha estimado para incorporarlo en el ratio de gastos.

### Evolución del valor liquidativo últimos 5 años

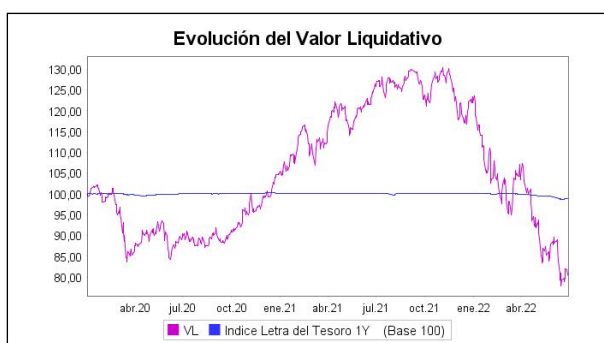

### Rentabilidad semestral de los últimos 5 años

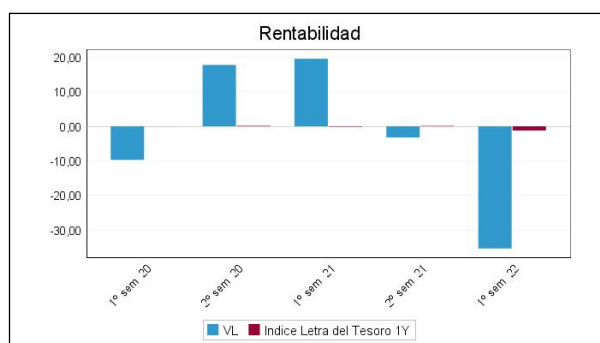

N/D "Se puede encontrar información adicional en el Anexo de este informe"

## B) Comparativa

Durante el periodo de referencia, la rentabilidad media en el periodo de referencia de los fondos gestionados por la Sociedad Gestora se presenta en el cuadro adjunto. Los fondos se agrupan según su vocación inversora.

Vocación inversora	Patrimonio gestionado* (miles de euros)	Nº de partícipes*	Rentabilidad Semestral media**
Renta Fija Euro	223.014	1.659	-4,49
Renta Fija Internacional	14.829	368	-7,13
Renta Fija Mixta Euro	16.989	184	-10,37
Renta Fija Mixta Internacional	83.086	1.008	-5,83
Renta Variable Mixta Euro	4.074	113	-9,02
Renta Variable Mixta Internacional	152.097	2.940	-10,32
Renta Variable Euro	4.105	101	1,46
Renta Variable Internacional	284.724	12.916	-11,68
IIC de Gestión Pasiva	0	0	0,00
Garantizado de Rendimiento Fijo	0	0	0,00
Garantizado de Rendimiento Variable	0	0	0,00
De Garantía Parcial	0	0	0,00
Retorno Absoluto	5.658	169	-12,41
Global	424.978	9.136	-18,29
FMM a Corto Plazo de Valor Liquidativo Variable	0	0	0,00
FMM a Corto Plazo de Valor Liq. Constante de Deuda Pública	0	0	0,00
FMM a Corto Plazo de Valor Liquidativo de Baja Volatilidad	0	0	0,00
FMM Estándar de Valor Liquidativo Variable	0	0	0,00
Renta Fija Euro Corto Plazo	6.960	166	-0,38
IIC que Replica un Índice	0	0	0,00
IIC con Objetivo Concreto de Rentabilidad No Garantizado	0	0	0,00
<b>Total fondos</b>	<b>1.220.513</b>	<b>28.760</b>	<b>-11,91</b>

\*Medias.

\*\*Rentabilidad media ponderada por patrimonio medio de cada FI en el periodo

### 2.3 Distribución del patrimonio al cierre del período (Importes en miles de EUR)

Distribución del patrimonio	Fin período actual		Fin período anterior	
	Importe	% sobre patrimonio	Importe	% sobre patrimonio
(+) INVERSIONES FINANCIERAS	12.037	95,02	16.625	95,32

Distribución del patrimonio	Fin período actual		Fin período anterior	
	Importe	% sobre patrimonio	Importe	% sobre patrimonio
* Cartera interior	1.272	10,04	1.498	8,59
* Cartera exterior	10.765	84,98	15.127	86,73
* Intereses de la cartera de inversión	0	0,00	0	0,00
* Inversiones dudosas, morosas o en litigio	0	0,00	0	0,00
(+) LIQUIDEZ (TESORERÍA)	83	0,66	863	4,95
(+/-) RESTO	548	4,33	-46	-0,26
TOTAL PATRIMONIO	12.668	100,00 %	17.441	100,00 %

Notas:

El período se refiere al trimestre o semestre, según sea el caso.

Las inversiones financieras se informan a valor e estimado de realización.

## 2.4 Estado de variación patrimonial

	% sobre patrimonio medio			% variación respecto fin período anterior
	Variación del período actual	Variación del período anterior	Variación acumulada anual	
PATRIMONIO FIN PERIODO ANTERIOR (miles de EUR)	17.441	15.814	17.441	
± Suscripciones/ reembolsos (neto)	12,32	13,01	12,32	-14,29
- Beneficios brutos distribuidos	0,00	0,00	0,00	0,00
± Rendimientos netos	-43,90	-3,27	-43,90	1.114,27
(+) Rendimientos de gestión	-43,08	-2,58	-43,08	1.412,42
+ Intereses	0,00	0,00	0,00	105,05
+ Dividendos	0,24	0,18	0,24	21,07
± Resultados en renta fija (realizadas o no)	0,00	0,00	0,00	0,00
± Resultados en renta variable (realizadas o no)	-43,13	-2,81	-43,13	1.287,25
± Resultados en depósitos (realizadas o no)	0,00	0,00	0,00	0,00
± Resultado en derivados (realizadas o no)	-0,22	0,00	-0,22	0,00
± Resultado en IIC (realizados o no)	0,00	0,00	0,00	0,00
± Otros resultados	0,03	0,06	0,03	-54,62
± Otros rendimientos	0,00	0,00	0,00	0,00
(-) Gastos repercutidos	-0,82	-0,69	-0,82	6,75
- Comisión de gestión	-0,72	-0,63	-0,72	3,94
- Comisión de depositario	-0,04	-0,04	-0,04	-10,99
- Gastos por servicios exteriores	-0,04	-0,03	-0,04	3,55
- Otros gastos de gestión corriente	0,00	0,00	0,00	16,86
- Otros gastos repercutidos	-0,02	0,01	-0,02	-238,11
(+) Ingresos	0,00	0,00	0,00	0,00
+ Comisiones de descuento a favor de la IIC	0,00	0,00	0,00	0,00
+ Comisiones retrocedidas	0,00	0,00	0,00	0,00
+ Otros ingresos	0,00	0,00	0,00	0,00
PATRIMONIO FIN PERIODO ACTUAL (miles de EUR)	12.668	17.441	12.668	

Nota: El período se refiere al trimestre o semestre, según sea el caso.

### 3. Inversiones financieras

3.1 Inversiones financieras a valor estimado de realización (en miles de EUR) y en porcentaje sobre el patrimonio, al cierre del periodo

Descripción de la inversión y emisor	Periodo actual		Periodo anterior	
	Valor de mercado	%	Valor de mercado	%
TOTAL RENTA FIJA COTIZADA	0	0,00	0	0,00
TOTAL RENTA FIJA NO COTIZADA	0	0,00	0	0,00
TOTAL RF PENDIENTE ADMISION A COTIZACION	0	0,00	0	0,00
TOTAL ADQUISICIÓN TEMPORAL DE ACTIVOS	0	0,00	0	0,00
TOTAL RENTA FIJA	0	0,00	0	0,00
TOTAL RV COTIZADA	1.272	10,05	1.498	8,59
TOTAL RV NO COTIZADA	0	0,00	0	0,00
TOTAL RV PENDIENTE ADMISIÓN A COTIZACIÓN	0	0,00	0	0,00
TOTAL RENTA VARIABLE	1.272	10,05	1.498	8,59
TOTAL IIC	0	0,00	0	0,00
TOTAL DEPÓSITOS	0	0,00	0	0,00
TOTAL ENTIDADES DE CAPITAL RIESGO + otros	0	0,00	0	0,00
TOTAL INVERSIONES FINANCIERAS INTERIOR	1.272	10,05	1.498	8,59
TOTAL RENTA FIJA COTIZADA	0	0,00	0	0,00
TOTAL RENTA FIJA NO COTIZADA	0	0,00	0	0,00
TOTAL RF PENDIENTE ADMISION A COTIZACION	0	0,00	0	0,00
TOTAL ADQUISICIÓN TEMPORAL DE ACTIVOS	0	0,00	0	0,00
TOTAL RENTA FIJA	0	0,00	0	0,00
TOTAL RV COTIZADA	10.752	84,87	15.127	86,74
TOTAL RV NO COTIZADA	0	0,00	0	0,00
TOTAL RV PENDIENTE ADMISIÓN A COTIZACIÓN	0	0,00	0	0,00
TOTAL RENTA VARIABLE	10.752	84,87	15.127	86,74
TOTAL IIC	0	0,00	0	0,00
TOTAL DEPÓSITOS	0	0,00	0	0,00
TOTAL ENTIDADES DE CAPITAL RIESGO + otros	0	0,00	0	0,00
TOTAL INVERSIONES FINANCIERAS EXTERIOR	10.752	84,87	15.127	86,74
TOTAL INVERSIONES FINANCIERAS	12.025	94,92	16.625	95,33

Notas: El período se refiere al final del trimestre o semestre, según sea el caso.

Los productos estructurados suponen un 0,00% de la cartera de inversiones financieras del fondo o compartimento.

### 3.2 Distribución de las inversiones financieras, al cierre del período: Porcentaje respecto al patrimonio total

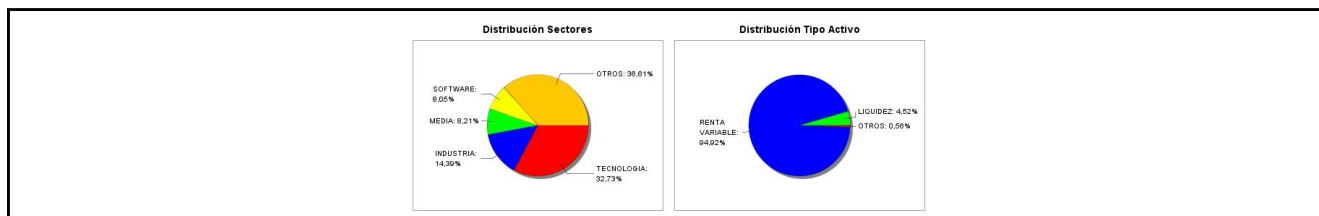

### 3.3 Operativa en derivados. Resumen de las posiciones abiertas al cierre del periodo (importes en miles de EUR)

Subyacente	Instrumento	Importe nominal comprometido	Objetivo de la inversión
Euro	C/ Futuro Dolar Euro FX CME 09/22	3.599	Inversión
Total subyacente tipo de cambio		3599	
<b>TOTAL OBLIGACIONES</b>		<b>3599</b>	

### 4. Hechos relevantes

	SI	NO
a. Suspensión temporal de suscripciones/reembolsos		X
b. Reanudación de suscripciones/reembolsos		X

	SI	NO
c. Reembolso de patrimonio significativo		X
d. Endeudamiento superior al 5% del patrimonio		X
e. Sustitución de la sociedad gestora		X
f. Sustitución de la entidad depositaria		X
g. Cambio de control de la sociedad gestora		X
h. Cambio en elementos esenciales del folleto informativo	X	
i. Autorización del proceso de fusión		X
j. Otros hechos relevantes		X

## 5. Anexo explicativo de hechos relevantes

H) Verificar y registrar a solicitud de ANDBANK WEALTH MANAGEMENT, SGIIC, S.A.U., como entidad Gestora, y de BANCO INVERISIS, S.A., como entidad Depositaria, la actualización del folleto explicativo de GESTION BOUTIQUE II, FI (inscrito en el correspondiente registro de la CNMV con el número 4912) y del documento con los datos fundamentales para el inversor del compartimento GESTION BOUTIQUE II / ACCION GLOBAL, al objeto de modificar su política de inversión así como elevar la comisión de gestión, para el citado compartimento.

## 6. Operaciones vinculadas y otras informaciones

	SI	NO
a. Partícipes significativos en el patrimonio del fondo (porcentaje superior al 20%)		X
b. Modificaciones de escasa relevancia en el Reglamento		X
c. Gestora y el depositario son del mismo grupo (según artículo 4 de la LMV)		X
d. Se han realizado operaciones de adquisición y venta de valores en los que el depositario ha actuado como vendedor o comprador, respectivamente		X
e. Se han adquirido valores o instrumentos financieros emitidos o avalados por alguna entidad del grupo de la gestora o depositario, o alguno de éstos ha actuado como colocador, asegurador, director o asesor, o se han prestado valores a entidades vinculadas.		X
f. Se han adquirido valores o instrumentos financieros cuya contrapartida ha sido otra una entidad del grupo de la gestora o depositario, u otra IIC gestionada por la misma gestora u otra gestora del grupo.	X	
g. Se han percibido ingresos por entidades del grupo de la gestora que tienen como origen comisiones o gastos satisfechos por la IIC.		X
h. Otras informaciones u operaciones vinculadas	X	

## 7. Anexo explicativo sobre operaciones vinculadas y otras informaciones

F) Durante el periodo se han realizado operaciones de compraventa de divisa con el depositario.

H) Otras operaciones vinculadas:

1.- Remuneración de las cuentas corrientes de la IIC con Inverisis Banco SA del -0,50%, suponiendo en el periodo -403,67 euros.

Anexo: La Entidad Gestora puede realizar por cuenta de la IIC operaciones vinculadas de las previstas en el artículo 67 de la LIIC y artículo 145 del Real Decreto 1082/2012, de 13 de julio, por el que se aprueba el Reglamento de desarrollo de la Ley 35/2003, de 4 de noviembre, de instituciones de inversión colectiva. De esto modo se han adoptado procedimientos, para evitar conflictos de interés y poder asegurar que las operaciones vinculadas se realizan en interés exclusivo de la IIC y a precios o en condiciones iguales o mejores que las de mercado.

La Gestora cuenta con un procedimiento de autorización simplificado de otras operaciones vinculadas repetitivas o de escasa relevancia como pudiera ser las realizadas con el depositario (remuneración de la cuenta corriente, comisiones de

liquidación) entre otras.

## 8. Información y advertencias a instancia de la CNMV

No aplicable.

## 9. Anexo explicativo del informe periódico

### 1. SITUACION DE LOS MERCADOS Y EVOLUCIÓN DEL FONDO.

#### a) Visión de la gestora/sociedad sobre la situación de los mercados.

El primer semestre de 2022 será recordado por el mal comportamiento generalizado de los mercados. De entre las grandes categorías de activos, prácticamente ninguna se ha salvado de ofrecer rentabilidades negativas significativas. La excepción más visible ha podido ser el cruce EURUSD y ciertas materias primas como el crudo o el gas. En el resto de casos hablamos de registros históricos en negativo: índices de renta variable que desde sus máximos previos al cierre del año 2021 caen por encima del 20%, segmentos de mercado como las tecnológicas no rentables que caen más del 70%, índices de renta fija que caen más de un 10% en el año...

¿Por qué hemos llegado a esta situación?

La conjunción de varios factores ha sido la que ha conducido a un abrupto cambio del apetito por el riesgo de los inversores. Podríamos hablar de: inflación, la invasión rusa de Ucrania y de China y su política "COVID cero". La suma de los tres ha venido a dejar un entorno con tintes claramente estanflacionistas.

De la inflación transitoria a la inflación persistente. Los últimos datos de inflación a nivel europeo y americano antes del inicio de la invasión de Ucrania arrojaron lecturas preocupantes que hicieron cambiar de forma radical el discurso de los bancos centrales. Estos, a la vista de los datos, decidieron cerrar el tiempo de la liquidez abundante y los tipos de interés muy bajos (negativos) y dar paso al tiempo de la "normalización": fin de los programas de compra de activos (quantitative easing) e inicio de las subidas. Durante una buena parte del primer trimestre, la actitud la de implementar los cambios de forma progresiva sin dañar las expectativas de crecimiento de las economías.

El shock energético negativo derivado de la invasión rusa de Ucrania. Las políticas energéticas de muchos países europeos, en particular Alemania, en cuanto a la dependencia de suministro de carbón, petróleo y, por encima de todo, gas natural se han convertido en un quebradero de cabeza en cuanto que Rusia está amenazando con emplear el suministro como arma de guerra en respuesta a unas sanciones económicas por parte de la UE. La consecuencia fundamental ha sido una subida acelerada de las materias primas energéticas y el riesgo de que pudieran subir aún más bajo determinados escenarios. La subida del crudo y el gas natural se ha filtrado de forma directa a las tasas de inflación haciendo que éstas superasen en EE.UU. y en la UE el 8% interanual en promedio. Con esta vuelta de tuerca, el discurso de los bancos centrales se ha vuelto más agresivo (hawkish) en un movimiento que, por supuesto buscaba cumplir con el mandato del control de precios y, también, evitar que su credibilidad se viera castigada. Así, hemos visto una política de anticipación de los endurecimientos monetarios (frontloading) que ha traído en el corto plazo una relajación de las expectativas de inflación a medio plazo (breakevens 5 años) y el consiguiente repunte de tipos nominales y reales hacia el final del período de referencia.

El atasco de las cadenas globales de aprovisionamiento. Si a finales de 2021 se avistaba una ligera mejora del comportamiento de las cadenas globales de aprovisionamiento, los brotes de COVID-19 en China y su política "COVID cero" llevaron durante buena parte del semestre a tener bajo regímenes de confinamiento severo a más del 30% del PIB doméstico. Esta situación ha supuesto un parón en la mejoras de las condiciones económicas globales que sólo al final de semestre parece que se alivia.

Las subidas de tipos, las subidas de los precios energéticos en combinación con una tasa de ahorro elevada (demanda embalsada) han dado como resultado el inicio de la percepción de efectos de segunda ronda (servicios, salarios) y con ellos un nivel de alerta de bancos centrales elevado. Este panorama empeoró aún más en el mes de junio con un cambio de retórica en el mercado: si la inflación es estructural en buena parte y los bancos centrales van a ser implacables, entonces hemos de pensar en el riesgo de entre ambos efectos combinados se pueda producir una desaceleración económica intensa. Así, el mercado ahora mismo está poniendo en precio con un 100% de posibilidades una caída de la

actividad: ¿aterrizaje duro (hard landing) o recesión? La probabilidad de un escenario recesivo no debe ser descartada con los antecedentes de que disponemos. La consecuencia de la puesta en precio de esta situación ha sido un final de semestre con caídas adicionales en la renta variable; pero, con mejoras en los bonos de gobierno al señalar los mercados como escenario probable la necesidad de hacer menos subidas de las inicialmente previstas y, eventualmente, alguna bajada de tipos en la segunda mitad de 2023. No se ha librado el crédito de menos calidad (high yield) de ampliaciones de diferenciales (spreads) en este entorno ante el riesgo percibido de mayor probabilidad de impago.

En el caso de las carteras más conservadoras hacía mucho tiempo que la exposición a activos de renta fija no restaba de forma tan significativa. Los repuntes de las curvas, con buena parte de los bonos recuperando parte de la normalidad (¡tipos positivos!) han dejado un semestre con rentabilidades negativas superiores al 7% incluso en los caso de los perfiles más conservadores. La única categoría de cierta relevancia que ha terminado en positivo ha sido la de los activos chinos.

La segunda parte del año podría arrojar un balance bien diferente dependiendo de las condiciones macroeconómicas y geopolíticas. Parece que podríamos haber visto en algunas categorías de activos (gobierno) lo peor ya. Si bien otras, como los bonos más especulativos (high yield) aún podrían sufrir.

En cuanto al posicionamiento en renta variable se ha puesto de manifiesto una dispersión de retornos por factores muy acusada. Si con carácter general predominaron las caídas. Una exposición al factor value, un sesgo defensivo y el posicionamiento en sectores como el energético han aportado cierta protección. Por el contrario, el segmento de crecimiento (growth) o los sectores más vinculados a consumo discrecional ha sufrido de forma notable.

En el próximo trimestre será clave evaluar el comportamiento de los beneficios empresariales y las expectativas de los mismos. Hasta ahora, las correcciones de la renta variable se han producido por la compresión de múltiplos, dejando valoraciones a futuro que están por debajo de las medias de los últimos años. Ahora queda ver en cuánto se caen las expectativas de beneficios y cómo afecta a la valoración de los activos.

b) Decisiones generales de inversión adoptadas

El comportamiento de nuestro fondo, muy por debajo de nuestra categoría e índices de referencia tanto en el año como a largo plazo, está siendo muy decepcionante. La diferencia existente entre el conocimiento de las empresas donde invertimos y los resultados obtenidos, es enorme. También se puede tratar de argumentar a través de una serie de factores, donde posiblemente una cartera de baja calidad y demasiado defensiva en los primeros años, errores de elevado peso en la cartera después, y alta exposición a compañías de crecimiento y consumo discrecional en los tiempos más recientes, sean los principales.

c) Índice de referencia.

No tiene índice de referencia. La rentabilidad acumulada en el primer semestre de la letra del Tesoro a 1 año es del -1,21% frente al -35,38% de rentabilidad de la IIC.

d) Evolución del Patrimonio, partícipes, rentabilidad y gastos del Fondo.

En el primer semestre el patrimonio ha bajado un -27,37% y el número de partícipes ha subido un 31,19%. Durante el semestre la IIC ha obtenido una rentabilidad negativa del -35,38% y ha soportado unos gastos de 0,79% sobre el patrimonio medio.

e) Rendimiento del fondo en comparación con el resto de fondos de la gestora.

Durante el semestre analizado la rentabilidad media de los fondos de la misma categoría gestionados por la entidad gestora ha sido de -17,16%.

## 2. INFORMACION SOBRE LAS INVERSIONES.

a) Inversiones concretas realizadas durante el periodo.

Para tratar de asegurar un retorno sólido cuando llegue la recuperación del mercado (que siempre llega), trabajamos en tres frentes: Exposición, diversificación y calidad promedio de la cartera. Salimos de Media&Games, Endor e InPost y continuamos limando Kistos Energy conforme sube. Destinamos esos recursos a incrementar notablemente Topicus.com, a completar las posiciones en Adobe Systems y Fasadgruppen y a recuperar lo que fuimos vendiendo en Align Technology conforme subía. Todo ello para una exposición del 95% a cierre del trimestre y 26 compañías en el portfolio. Además hemos decidido guardarnos una parte del retorno que nos ha dado el USD, cubriendo parcialmente nuestra exposición conforme se aproxima a niveles históricamente elevados al actuar como refugio.

En cuanto a los contribuidores de rentabilidad, por el lado positivo solo se puede destacar el rendimiento de Maverix Metals (+0,43% al VL del fondo en el periodo) y del US Dólar (aportando un +0,05%). Por el lado negativo, los mayores detractores eran Meta Platforms (-3,1% al VL), Spotify Technology (-2,58% al VL) y Sdipotech (-2,29% al VL).

b) Operativa de préstamo de valores.

No aplicable

c) Operativa en derivados y adquisición temporal de activos.

La IIC aplica la metodología del compromiso para calcular la exposición total al riesgo de mercado. Dentro de este cálculo no se consideran las operaciones a plazo que correspondan a la operativa habitual de contado del mercado en el que se realicen, aquellas en las que el diferimiento de la adquisición sea forzoso, las permutas de retorno total, ni las estrategias de gestión con derivados en las que no se genere una exposición adicional. Las operativas anteriormente descritas pueden comportar riesgos de mercado y contrapartida.

Durante el semestre de referencia, la IIC ha operado con los siguientes instrumentos derivados: Futuro Dolar Euro FX. El resultado en derivados en el semestre ha sido de un -0,22% sobre el patrimonio medio y se han utilizado con la finalidad de cobertura de divisa.

El apalancamiento medio durante el semestre ha sido de 0%.

d) Otra información sobre inversiones.

En el apartado de inversión en otras IIC, se utiliza criterios de selección tanto cuantitativos como cualitativos, centrándose en fondos con suficiente historia para poder analizar su comportamiento en diferentes situaciones de mercado. Las políticas de gestión de los fondos comprados deben ser coherentes con la estrategia de cada una de las instituciones.

Al final del semestre el porcentaje sobre el patrimonio en IIC es de un 0%.

La rentabilidad media de la liquidez anualizada en el periodo ha sido de un -0,38%.

En la IIC no hay activos en situación morosa, dudosa o en litigio.

No existen activos que pertenezcan al artículo 48.1 j) del RD 1082/2012.

### 3. EVOLUCION DEL OBJETIVO CONCRETO DE RENTABILIDAD

No aplicable

### 4. RIESGO ASUMIDO POR EL FONDO.

La volatilidad es una medida de riesgo que mide cómo la rentabilidad del fondo se ha desviado de su media histórica. Una desviación alta significa que las rentabilidades del fondo han experimentado en el pasado fuertes variaciones, mientras que una desviación baja indica que esas rentabilidades han sido mucho más estables en el tiempo. La IIC tiene recogido en su folleto un límite por volatilidad máxima anualizada del 40%. La volatilidad del fondo en el periodo ha sido del 30% (anualizada), mientras que la del Ibex 35 ha sido del 22,45% y la de la Letra del Tesoro a un año ha sido de 0,58%, debido a que ha mantenido activos de mayor riesgo que el IBEX. El VaR histórico es una medida que asume que el pasado se repetirá en el futuro e indica lo máximo que se podría perder, con un nivel de confianza del 99% en un plazo de un mes, teniendo en cuenta los activos que componen la cartera en un momento determinado. El VaR histórico al final del periodo del fondo ha sido del 10,69%.

### 5. EJERCICIO DERECHOS POLITICOS.

En línea con nuestra adhesión a los Principios de Inversión Responsable de Naciones Unidas (UNPRI), Andbank Wealth Management, S.G.I.I.C., S.A.U. ejerce el derecho de voto basándose en la evaluación del rendimiento a medio y largo plazo de la sociedad en la que invierte, teniendo en cuenta cuestiones medioambientales (cambio climático y la mitigación del mismo, uso eficiente y sostenible de los recursos, biodiversidad, reciclaje y economía circular), sociales (desarrollo del capital humano, igualdad de género, salud y seguridad laboral, responsabilidad y seguridad del producto y protección del consumidor), y de gobernanza (estructura accionarial, independencia y experiencia del Consejo, auditoría, política de remuneraciones, transparencia). Un mayor grado de detalle puede encontrarse en nuestra Política de Voto ([https://www.andbank.es/wp-content/uploads/2021/04/AWM-POL-Proxy-Voting-v1\\_MARZO-2021.pdf](https://www.andbank.es/wp-content/uploads/2021/04/AWM-POL-Proxy-Voting-v1_MARZO-2021.pdf))

Nuestras decisiones de voto durante el ejercicio 2022 se han tomado teniendo en cuenta el análisis y los informes de voto de Glas Lewis, empresa especializada en gobierno corporativo y asesoramiento al voto en juntas de accionistas. Andbank Wealth Management, S.G.I.I.C., S.A.U. utiliza este proveedor con el objetivo de aumentar nuestra capacidad de análisis sobre los aspectos concretos que se votan en las juntas de accionistas en materia ambiental, social y de gobierno corporativo (ESG). En todo momento, es nuestro Comité de Inversión Responsable quien tiene la capacidad de tomar las decisiones de voto y lo hace en función de los principios generales y criterios definidos en nuestra Política de Voto.

Andbank Wealth Management, S.G.I.I.C., S.A.U., ejerce los derechos de asistencia y voto en las Juntas Generales de las sociedades españolas, en las que sus IIC bajo gestión tienen con más de un año de antigüedad, una participación superior al 1% del capital social.

La IIC delegó en el Presidente del Consejo de Administración el derecho de voto en la Junta General de Accionistas celebrada el 03/06/2022 de NBI BEARINGS EUROPE, S.A..

6. INFORMACION Y ADVERTENCIAS CNMV.

No aplicable

7. ENTIDADES BENEFICIARIAS DEL FONDO SOLIDARIO E IMPORTE CEDIDO A LAS MISMAS.

No aplicable

8. COSTES DERIVADOS DEL SERVICIO DE ANALISIS.

No aplicable

9. COMPARTIMENTOS DE PROPOSITO ESPECIAL (SIDE POCKETS).

No aplicable

10. PERSPECTIVAS DE MERCADO Y ACTUACION PREVISIBLE DEL FONDO.

Repasando nuestra cartera desde distintos ángulos, más allá de las idas y venidas de los múltiplos en periodos de meses o años, pensamos que nuestro posicionamiento en la búsqueda de generación de valor fundamental compuesto pensando en lustros o décadas, es el correcto. Estamos invertidos en una cesta de negocios cuyo retorno sobre el capital invertido promedio es del 37%, con márgenes operativos del 26%, una tasa de crecimiento compuesta a largo plazo del 27% y cotizando a un múltiplo medio de 16xFCF de este mismo ejercicio 2022. Y todo ello en una posición media de caja neta, a la que un entorno de subida de tipos puede si cabe beneficiarle, y por lo general con poder de fijación de precios para repercutir la inflación en sus ingresos, poca presión en costes al demandar de media pocas materias primas y baja intensidad energética, y también, pocos activos físicos destruyibles por conflictos bélicos.

Pensamos que, aunque los resultados no nos estén acompañando, nuestro posicionamiento es el adecuado para enfrentarnos a un entorno de incertidumbre económica, y confiamos en que desde los niveles actuales nuestra cartera ofrecerá retornos anualizados muy satisfactorios durante los próximos años.

## 10. Detalle de inversiones financieras

Descripción de la inversión y emisor	Divisa	Periodo actual		Periodo anterior	
		Valor de mercado	%	Valor de mercado	%
Total Deuda Pública Cotizada mas de 1 año		0	0,00	0	0,00
Total Deuda Pública Cotizada menos de 1 año		0	0,00	0	0,00
Total Renta Fija Privada Cotizada mas de 1 año		0	0,00	0	0,00
Total Renta Fija Privada Cotizada menos de 1 año		0	0,00	0	0,00
<b>TOTAL RENTA FIJA COTIZADA</b>		0	0,00	0	0,00
<b>TOTAL RENTA FIJA NO COTIZADA</b>		0	0,00	0	0,00
<b>TOTAL RF PENDIENTE ADMISION A COTIZACION</b>		0	0,00	0	0,00
<b>TOTAL ADQUISICIÓN TEMPORAL DE ACTIVOS</b>		0	0,00	0	0,00
<b>TOTAL RENTA FIJA</b>		0	0,00	0	0,00
ES0105062022 - ACCIONES NBI Bearings	EUR	798	6,30	870	4,99
ES0148396007 - ACCIONES INDITEX	EUR	475	3,75	628	3,60
<b>TOTAL RV COTIZADA</b>		1.272	10,05	1.498	8,59
<b>TOTAL RV NO COTIZADA</b>		0	0,00	0	0,00
<b>TOTAL RV PENDIENTE ADMISIÓN A COTIZACIÓN</b>		0	0,00	0	0,00
<b>TOTAL RENTA VARIABLE</b>		1.272	10,05	1.498	8,59
<b>TOTAL IIC</b>		0	0,00	0	0,00
<b>TOTAL DEPÓSITOS</b>		0	0,00	0	0,00
<b>TOTAL ENTIDADES DE CAPITAL RIESGO + otros</b>		0	0,00	0	0,00
<b>TOTAL INVERSIONES FINANCIERAS INTERIOR</b>		1.272	10,05	1.498	8,59
Total Deuda Pública Cotizada mas de 1 año		0	0,00	0	0,00
Total Deuda Pública Cotizada menos de 1 año		0	0,00	0	0,00
Total Renta Fija Privada Cotizada mas de 1 año		0	0,00	0	0,00
Total Renta Fija Privada Cotizada menos de 1 año		0	0,00	0	0,00
<b>TOTAL RENTA FIJA COTIZADA</b>		0	0,00	0	0,00
<b>TOTAL RENTA FIJA NO COTIZADA</b>		0	0,00	0	0,00
<b>TOTAL RF PENDIENTE ADMISION A COTIZACION</b>		0	0,00	0	0,00
<b>TOTAL ADQUISICIÓN TEMPORAL DE ACTIVOS</b>		0	0,00	0	0,00
<b>TOTAL RENTA FIJA</b>		0	0,00	0	0,00
US69376K1060 - ACCIONES P10 Inc	USD	477	3,77	0	0,00
SE0015195771 - ACCIONES Fasadgruppen Group A	SEK	275	2,17	0	0,00
SE0017483506 - ACCIONES Instalco AB	SEK	375	2,96	0	0,00
LU2290522684 - ACCIONES InPost SA	EUR	0	0,00	159	0,91
MT0000580101 - ACCIONES Media and Games Inve	SEK	0	0,00	576	3,30
SE0016828511 - ACCIONES Embracer Group AB	SEK	1.019	8,05	1.313	7,53
JE00BLD8Y945 - ACCIONES Coinshares Int Ltd	SEK	99	0,78	0	0,00

Descripción de la inversión y emisor	Divisa	Periodo actual		Periodo anterior	
		Valor de mercado	%	Valor de mercado	%
US68373J1043 - ACCIONES Open Lending Corp	USD	381	3,00	672	3,85
CA89072T1021 - ACCIONES Topicus.Inc	CAD	538	4,25	404	2,32
US0090661010 - ACCIONES Airbnb Inc	USD	408	3,22	703	4,03
CA5776F4050 - ACCIONES Maverix Metals Inc	USD	0	0,00	537	3,08
GB00BLF7NX68 - ACCIONES Kistos Plc	GBP	516	4,08	731	4,19
US70614W1009 - ACCIONES Peloton Interactive	USD	175	1,38	535	3,07
SE0009664253 - ACCIONES Instalco AB	SEK	0	0,00	718	4,12
US75973T1016 - ACCIONES Renalytix AI PLC	USD	23	0,18	140	0,80
DE0005491666 - ACCIONES Endor AG	EUR	0	0,00	418	2,40
SE0003756758 - ACCIONES Sdipotech AB-B	SEK	398	3,14	825	4,73
US29786A1060 - ACCIONES JETSYS INC	USD	342	2,70	385	2,21
GB0032398678 - ACCIONES JUDGES SCIENTIFIC PL	GBP	441	3,48	519	2,98
LU1778762911 - ACCIONES Spotify Technology	USD	385	3,04	885	5,07
CA21037X1006 - ACCIONES Constellation Sofwar	CAD	750	5,92	865	4,96
US0162551016 - ACCIONES Allegheny Technologi	USD	406	3,21	694	3,98
US02079K3059 - ACCIONES Alphabet	USD	624	4,92	892	5,11
US30303M1027 - ACCIONES Meta Platforms	USD	631	4,98	1.213	6,95
US64110L1061 - ACCIONES Netflix, Inc.	USD	417	3,29	0	0,00
GB0003718474 - ACCIONES Games Workshop Group	GBP	349	2,76	0	0,00
US00724F1012 - ACCIONES Adobe Systems	USD	524	4,13	0	0,00
US5949181045 - ACCIONES Microsoft Corp	USD	661	5,22	887	5,09
US0231351067 - ACCIONES Amazon.co, Inc.	USD	537	4,24	777	4,46
<b>TOTAL RV COTIZADA</b>		<b>10.752</b>	<b>84,87</b>	<b>15.127</b>	<b>86,74</b>
<b>TOTAL RV NO COTIZADA</b>		<b>0</b>	<b>0,00</b>	<b>0</b>	<b>0,00</b>
<b>TOTAL RV PENDIENTE ADMISIÓN A COTIZACIÓN</b>		<b>0</b>	<b>0,00</b>	<b>0</b>	<b>0,00</b>
<b>TOTAL RENTA VARIABLE</b>		<b>10.752</b>	<b>84,87</b>	<b>15.127</b>	<b>86,74</b>
<b>TOTAL IIC</b>		<b>0</b>	<b>0,00</b>	<b>0</b>	<b>0,00</b>
<b>TOTAL DEPÓSITOS</b>		<b>0</b>	<b>0,00</b>	<b>0</b>	<b>0,00</b>
<b>TOTAL ENTIDADES DE CAPITAL RIESGO + otros</b>		<b>0</b>	<b>0,00</b>	<b>0</b>	<b>0,00</b>
<b>TOTAL INVERSIONES FINANCIERAS EXTERIOR</b>		<b>10.752</b>	<b>84,87</b>	<b>15.127</b>	<b>86,74</b>
<b>TOTAL INVERSIONES FINANCIERAS</b>		<b>12.025</b>	<b>94,92</b>	<b>16.625</b>	<b>95,33</b>

Notas: El período se refiere al final del trimestre o semestre, según sea el caso.

Los productos estructurados suponen un 0,00% de la cartera de inversiones financieras del fondo o compartimento.

## 11. Información sobre la política de remuneración

No aplica en este informe

## 12. Información sobre las operaciones de financiación de valores, reutilización de las garantías y swaps de rendimiento total (Reglamento UE 2015/2365)

No existe información sobre operaciones de financiación de valores, reutilización de las garantías y swaps de rendimiento total

## INFORMACIÓN COMPARTIMENTO GESTION BOUTIQUE II/LOURIDO INTERNACIONAL

Fecha de registro: 29/07/2016

### 1. Política de inversión y divisa de denominación

#### Categoría

Tipo de fondo:

Fondo que invierte más del 10% en otros fondos y/o sociedades

Fondo que invierte mayoritariamente en otros fondos y/o sociedades

Otros

Vocación inversora: Renta Variable Mixta Internacional

Perfil de Riesgo: 5 en una escala de 1 a 7

**Descripción general**

Política de inversión: Se invierte directa o indirectamente a través de IIC entre 0% y 75% de la exposición total en renta variable y el resto en renta fija pública y/o privada (incluyendo depósitos e instrumentos del mercado monetario cotizados o no, que sean líquidos). La suma de las inversiones en valores de renta variable emitidos por entidades radicadas fuera del área euro, más la exposición al riesgo divisa podrán superar el 30% pudiendo llegar al 100%. La exposición máxima a riesgo divisa será del 50% de la exposición total. El total de la exposición a renta fija podrá estar en activos de baja calidad crediticia.

**Operativa en instrumentos derivados**

La metodología aplicada para calcular la exposición total al riesgo de mercado es el método del compromiso

Una información más detallada sobre la política de inversión del Compartimento se puede encontrar en su folleto informativo.

**Divisa de denominación** EUR

## 2. Datos económicos

	Periodo actual	Periodo anterior	2022	2021
Índice de rotación de la cartera	0,02	0,00	0,02	0,01
Rentabilidad media de la liquidez (% anualizado)	-0,50	-0,47	-0,50	-0,46

Nota: El período se refiere al trimestre o semestre, según sea el caso. En el caso de IIC cuyo valor liquidativo no se determine diariamente, éste dato y el de patrimonio se refieren a los últimos disponibles

### 2.1.b) Datos generales.

Cuando no exista información disponible las correspondientes celdas aparecerán en blanco

	Periodo actual	Periodo anterior
Nº de Participaciones	180.566,96	182.768,00
Nº de Partícipes	23	24
Beneficios brutos distribuidos por participación (EUR)	0,00	0,00
Inversión mínima (EUR)	0	

Fecha	Patrimonio fin de periodo (miles de EUR)	Valor liquidativo fin del período (EUR)
Periodo del informe	1.704	9,4394
2021	1.886	10,3187
2020	1.772	9,8387
2019	1.798	10,0648

Comisiones aplicadas en el período, sobre patrimonio medio

	% efectivamente cobrado						Base de cálculo	Sistema de imputación
	Periodo			Acumulada				
	s/patrimonio	s/resultados	Total	s/patrimonio	s/resultados	Total		
Comisión de gestión	0,30	0,00	0,30	0,30	0,00	0,30	mixta	al fondo
Comisión de depositario			0,04			0,04	patrimonio	

## 2.2 Comportamiento

Cuando no exista información disponible las correspondientes celdas aparecerán en blanco

### A) Individual. Divisa EUR

Rentabilidad (% sin anualizar)	Acumulado 2022	Trimestral				Anual			
		Último trim (0)	Trim-1	Trim-2	Trim-3	2021	2020	2019	2017
<b>Rentabilidad IIC</b>	-8,52	-6,80	-1,85	0,64	-0,85	4,88	-2,25	12,88	-2,20

Rentabilidades extremas (i)	Trimestre actual		Último año		Últimos 3 años	
	%	Fecha	%	Fecha	%	Fecha
<b>Rentabilidad mínima (%)</b>	-2,25	13-06-2022	-2,25	13-06-2022	-5,54	12-03-2020
<b>Rentabilidad máxima (%)</b>	1,17	27-05-2022	1,62	16-03-2022	3,23	24-03-2020

(i) Sólo se informa para las clases con una antigüedad mínima del periodo solicitado y siempre que no se haya modificado su vocación inversora

Se refiere a las rentabilidades máximas y mínimas entre dos valores liquidativos consecutivos.

La periodicidad de cálculo del valor liquidativo es *diaria*

Recuerde que rentabilidades pasadas no presuponen rentabilidades futuras. Sólo se informa si se ha mantenido una política de inversión homogénea en el período.

Medidas de riesgo (%)	Acumulado 2022	Trimestral				Anual			
		Último trim (0)	Trim-1	Trim-2	Trim-3	2021	2020	2019	2017
<b>Volatilidad(ii) de:</b>									
<b>Valor liquidativo</b>	9,02	10,16	7,73	5,54	4,49	4,65	12,60	4,69	4,98
<b>Ibex-35</b>	22,45	19,79	24,95	18,15	16,21	16,22	34,16	12,41	12,89
<b>Letra Tesoro 1 año</b>	0,58	0,71	0,38	0,20	0,75	0,39	0,41	0,16	0,18
<b>VaR histórico del valor liquidativo(iii)</b>	5,94	5,94	5,86	5,77	5,73	5,77	6,15	4,22	3,79

(ii) Volatilidad histórica: Indica el riesgo de un valor en un periodo, a mayor volatilidad mayor riesgo. A modo comparativo se ofrece la volatilidad de distintas referencias. Sólo se informa de la volatilidad para los períodos con política de inversión homogénea.

(iii) VaR histórico del valor liquidativo: Indica lo máximo que se puede perder, con un nivel de confianza del 99%, en el plazo de 1 mes, si se repitiese el comportamiento de la IIC de los últimos 5 años. El dato es a finales del periodo de referencia.

Gastos (% s/ patrimonio medio)	Acumulado 2022	Trimestral				Anual			
		Último trim (0)	Trim-1	Trim-2	Trim-3	2021	2020	2019	2017
<b>Ratio total de gastos (iv)</b>	0,75	0,34	0,40	0,42	0,41	1,64	1,55	1,31	1,68

(iv) Incluye los gastos directos soportados en el periodo de referencia: comisión de gestión sobre patrimonio, comisión de depositario, auditoría, servicios bancarios (salvo gastos de financiación), y resto de gastos de gestión corriente, en términos de porcentaje sobre patrimonio medio del periodo. En el caso de fondos/compartimentos que invierten más de un 10% de su patrimonio en otras IIC este ratio incluye, de forma adicional al anterior, los gastos soportados indirectamente, derivados de esas inversiones, que incluyen las comisiones de suscripción y reembolso. Este ratio no incluye la comisión de gestión sobre resultados ni los costes de transacción por la compraventa de valores.

En el caso de inversiones en IIC que no calculan su ratio de gastos, éste se ha estimado para incorporarlo en el ratio de gastos.

### Evolución del valor liquidativo últimos 5 años

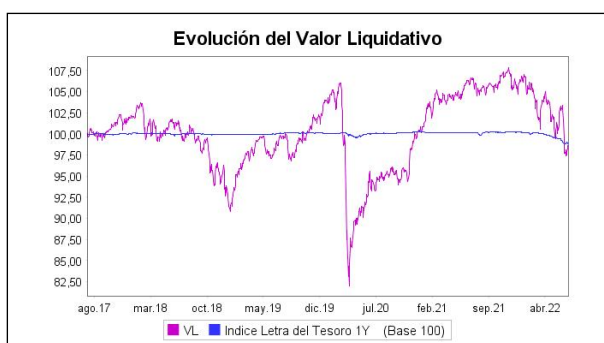

### Rentabilidad semestral de los últimos 5 años

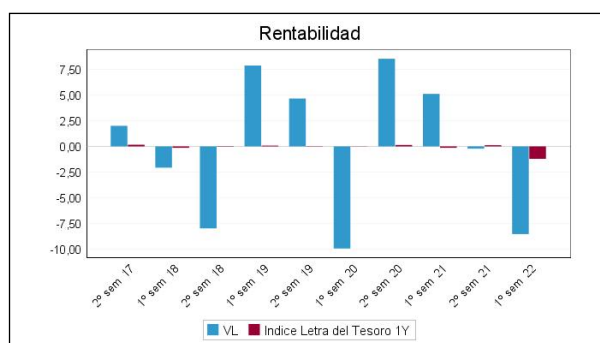

## B) Comparativa

Durante el periodo de referencia, la rentabilidad media en el periodo de referencia de los fondos gestionados por la Sociedad Gestora se presenta en el cuadro adjunto. Los fondos se agrupan según su vocación inversora.

Vocación inversora	Patrimonio gestionado* (miles de euros)	Nº de partícipes*	Rentabilidad Semestral media**
Renta Fija Euro	223.014	1.659	-4,49
Renta Fija Internacional	14.829	368	-7,13
Renta Fija Mixta Euro	16.989	184	-10,37
Renta Fija Mixta Internacional	83.086	1.008	-5,83
Renta Variable Mixta Euro	4.074	113	-9,02
Renta Variable Mixta Internacional	152.097	2.940	-10,32
Renta Variable Euro	4.105	101	1,46
Renta Variable Internacional	284.724	12.916	-11,68
IIC de Gestión Pasiva	0	0	0,00
Garantizado de Rendimiento Fijo	0	0	0,00
Garantizado de Rendimiento Variable	0	0	0,00
De Garantía Parcial	0	0	0,00
Retorno Absoluto	5.658	169	-12,41
Global	424.978	9.136	-18,29
FMM a Corto Plazo de Valor Liquidativo Variable	0	0	0,00
FMM a Corto Plazo de Valor Liq. Constante de Deuda Pública	0	0	0,00
FMM a Corto Plazo de Valor Liquidativo de Baja Volatilidad	0	0	0,00
FMM Estándar de Valor Liquidativo Variable	0	0	0,00
Renta Fija Euro Corto Plazo	6.960	166	-0,38
IIC que Replica un Índice	0	0	0,00
IIC con Objetivo Concreto de Rentabilidad No Garantizado	0	0	0,00
<b>Total fondos</b>	<b>1.220.513</b>	<b>28.760</b>	<b>-11,91</b>

\*Medias.

\*\*Rentabilidad media ponderada por patrimonio medio de cada FI en el periodo

### 2.3 Distribución del patrimonio al cierre del período (Importes en miles de EUR)

Distribución del patrimonio	Fin período actual		Fin período anterior	
	Importe	% sobre patrimonio	Importe	% sobre patrimonio
(+) INVERSIONES FINANCIERAS	1.455	85,39	1.609	85,31
* Cartera interior	61	3,58	66	3,50

Distribución del patrimonio	Fin período actual		Fin período anterior	
	Importe	% sobre patrimonio	Importe	% sobre patrimonio
* Cartera exterior	1.394	81,81	1.543	81,81
* Intereses de la cartera de inversión	0	0,00	0	0,00
* Inversiones dudosas, morosas o en litigio	0	0,00	0	0,00
(+) LIQUIDEZ (TESORERÍA)	250	14,67	286	15,16
(+/-) RESTO	0	0,00	-9	-0,48
TOTAL PATRIMONIO	1.704	100,00 %	1.886	100,00 %

Notas:

El período se refiere al trimestre o semestre, según sea el caso.

Las inversiones financieras se informan a valor e estimado de realización.

## 2.4 Estado de variación patrimonial

	% sobre patrimonio medio			% variación respecto fin período anterior
	Variación del período actual	Variación del período anterior	Variación acumulada anual	
PATRIMONIO FIN PERIODO ANTERIOR (miles de EUR)	1.886	1.880	1.886	
± Suscripciones/ reembolsos (neto)	-1,11	0,52	-1,11	-309,93
- Beneficios brutos distribuidos	0,00	0,00	0,00	0,00
± Rendimientos netos	-8,78	-0,21	-8,78	3.919,78
(+) Rendimientos de gestión	-8,37	0,26	-8,37	-3.301,36
+ Intereses	0,01	0,00	0,01	95,15
+ Dividendos	0,00	0,00	0,00	0,00
± Resultados en renta fija (realizadas o no)	0,00	0,00	0,00	0,00
± Resultados en renta variable (realizadas o no)	-0,29	-0,63	-0,29	-54,47
± Resultados en depósitos (realizadas o no)	0,00	0,00	0,00	0,00
± Resultado en derivados (realizadas o no)	0,00	0,00	0,00	0,00
± Resultado en IIC (realizados o no)	-8,08	0,88	-8,08	-996,41
± Otros resultados	0,00	0,00	0,00	106,67
± Otros rendimientos	0,00	0,00	0,00	-100,00
(-) Gastos repercutidos	-0,43	-0,48	-0,43	-13,20
- Comisión de gestión	-0,30	-0,28	-0,30	2,60
- Comisión de depositario	-0,04	-0,04	-0,04	-3,92
- Gastos por servicios exteriores	-0,09	-0,16	-0,09	-45,41
- Otros gastos de gestión corriente	0,00	0,00	0,00	0,00
- Otros gastos repercutidos	0,00	0,00	0,00	-100,00
(+) Ingresos	0,01	0,01	0,01	-15,13
+ Comisiones de descuento a favor de la IIC	0,00	0,00	0,00	0,00
+ Comisiones retrocedidas	0,01	0,01	0,01	-6,36
+ Otros ingresos	0,00	0,00	0,00	-100,00
PATRIMONIO FIN PERIODO ACTUAL (miles de EUR)	1.704	1.886	1.704	

Nota: El período se refiere al trimestre o semestre, según sea el caso.

### 3. Inversiones financieras

3.1 Inversiones financieras a valor estimado de realización (en miles de EUR) y en porcentaje sobre el patrimonio, al cierre del periodo

Descripción de la inversión y emisor	Periodo actual		Periodo anterior	
	Valor de mercado	%	Valor de mercado	%
TOTAL RENTA FIJA COTIZADA	0	0,00	0	0,00
TOTAL RENTA FIJA NO COTIZADA	0	0,00	0	0,00
TOTAL RF PENDIENTE ADMISION A COTIZACION	0	0,00	0	0,00
TOTAL ADQUISICIÓN TEMPORAL DE ACTIVOS	0	0,00	0	0,00
TOTAL RENTA FIJA	0	0,00	0	0,00
TOTAL RV COTIZADA	24	1,40	27	1,43
TOTAL RV NO COTIZADA	0	0,00	0	0,00
TOTAL RV PENDIENTE ADMISIÓN A COTIZACIÓN	0	0,00	0	0,00
TOTAL RENTA VARIABLE	24	1,40	27	1,43
TOTAL IIC	37	2,18	39	2,06
TOTAL DEPÓSITOS	0	0,00	0	0,00
TOTAL ENTIDADES DE CAPITAL RIESGO + otros	0	0,00	0	0,00
TOTAL INVERSIONES FINANCIERAS INTERIOR	61	3,58	66	3,49
TOTAL RENTA FIJA COTIZADA	0	0,00	0	0,00
TOTAL RENTA FIJA NO COTIZADA	0	0,00	0	0,00
TOTAL RF PENDIENTE ADMISION A COTIZACION	0	0,00	0	0,00
TOTAL ADQUISICIÓN TEMPORAL DE ACTIVOS	0	0,00	0	0,00
TOTAL RENTA FIJA	0	0,00	0	0,00
TOTAL RV COTIZADA	0	0,00	0	0,00
TOTAL RV NO COTIZADA	0	0,00	0	0,00
TOTAL RV PENDIENTE ADMISIÓN A COTIZACIÓN	0	0,00	0	0,00
TOTAL RENTA VARIABLE	0	0,00	0	0,00
TOTAL IIC	1.394	81,74	1.543	81,83
TOTAL DEPÓSITOS	0	0,00	0	0,00
TOTAL ENTIDADES DE CAPITAL RIESGO + otros	0	0,00	0	0,00
TOTAL INVERSIONES FINANCIERAS EXTERIOR	1.394	81,74	1.543	81,83
TOTAL INVERSIONES FINANCIERAS	1.455	85,32	1.609	85,32

Notas: El período se refiere al final del trimestre o semestre, según sea el caso.

Los productos estructurados suponen un 0,00% de la cartera de inversiones financieras del fondo o compartimento.

### 3.2 Distribución de las inversiones financieras, al cierre del período: Porcentaje respecto al patrimonio total

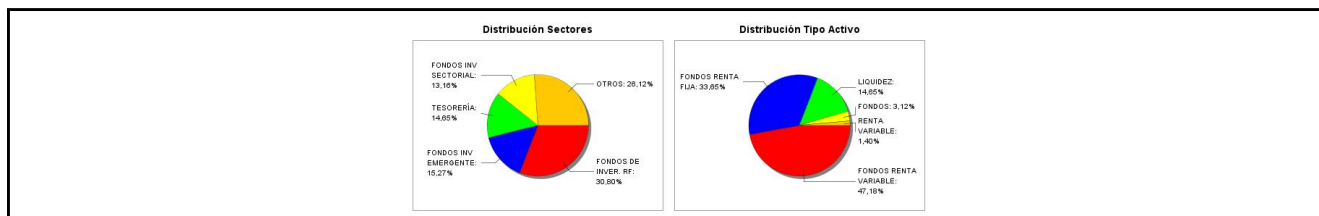

### 3.3 Operativa en derivados. Resumen de las posiciones abiertas al cierre del periodo (importes en miles de EUR)

No existen posiciones abiertas en instrumentos financieros derivados al cierre del periodo.

### 4. Hechos relevantes

	SI	NO
a. Suspensión temporal de suscripciones/reembolsos		X
b. Reanudación de suscripciones/reembolsos		X
c. Reembolso de patrimonio significativo		X
d. Endeudamiento superior al 5% del patrimonio		X
e. Sustitución de la sociedad gestora		X
f. Sustitución de la entidad depositaria		X
g. Cambio de control de la sociedad gestora		X
h. Cambio en elementos esenciales del folleto informativo		X
i. Autorización del proceso de fusión		X
j. Otros hechos relevantes		X

## 5. Anexo explicativo de hechos relevantes

No aplicable.

## 6. Operaciones vinculadas y otras informaciones

	SI	NO
a. Partícipes significativos en el patrimonio del fondo (porcentaje superior al 20%)		X
b. Modificaciones de escasa relevancia en el Reglamento		X
c. Gestora y el depositario son del mismo grupo (según artículo 4 de la LMV)		X
d. Se han realizado operaciones de adquisición y venta de valores en los que el depositario ha actuado como vendedor o comprador, respectivamente		X
e. Se han adquirido valores o instrumentos financieros emitidos o avalados por alguna entidad del grupo de la gestora o depositario, o alguno de éstos ha actuado como colocador, asegurador, director o asesor, o se han prestado valores a entidades vinculadas.		X
f. Se han adquirido valores o instrumentos financieros cuya contrapartida ha sido otra una entidad del grupo de la gestora o depositario, u otra IIC gestionada por la misma gestora u otra gestora del grupo.		X
g. Se han percibido ingresos por entidades del grupo de la gestora que tienen como origen comisiones o gastos satisfechos por la IIC.		X
h. Otras informaciones u operaciones vinculadas	X	

## 7. Anexo explicativo sobre operaciones vinculadas y otras informaciones

H) Otras operaciones vinculadas:

1.- Remuneración de las cuentas corrientes de la IIC con Inversis Banco SA del -0,50%, suponiendo en el periodo -552,79 euros.

Anexo: La Entidad Gestora puede realizar por cuenta de la IIC operaciones vinculadas de las previstas en el artículo 67 de la LIIC y artículo 145 del Real Decreto 1082/2012, de 13 de julio, por el que se aprueba el Reglamento de desarrollo de la Ley 35/2003, de 4 de noviembre, de instituciones de inversión colectiva. De esto modo se han adoptado procedimientos, para evitar conflictos de interés y poder asegurar que las operaciones vinculadas se realizan en interés exclusivo de la IIC y a precios o en condiciones iguales o mejores que las de mercado.

La Gestora cuenta con un procedimiento de autorización simplificado de otras operaciones vinculadas repetitivas o de escasa relevancia como pudiera ser las realizadas con el depositario (remuneración de la cuenta corriente, comisiones de liquidación) entre otras.

## 8. Información y advertencias a instancia de la CNMV

No aplicable.

## 9. Anexo explicativo del informe periódico

1. SITUACION DE LOS MERCADOS Y EVOLUCIÓN DEL FONDO.

a) Visión de la gestora/sociedad sobre la situación de los mercados.

El primer semestre de 2022 será recordado por el mal comportamiento generalizado de los mercados. De entre las grandes categorías de activos, prácticamente ninguna se ha salvado de ofrecer rentabilidades negativas significativas. La

excepción más visible ha podido ser el cruce EURUSD y ciertas materias primas como el crudo o el gas. En el resto de casos hablamos de registros históricos en negativo: índices de renta variable que desde sus máximos previos al cierre del año 2021 caen por encima del 20%, segmentos de mercado como las tecnológicas no rentables que caen más del 70%, índices de renta fija que caen más de un 10% en el año...

¿Por qué hemos llegado a esta situación?

La conjunción de varios factores ha sido la que ha conducido a un abrupto cambio del apetito por el riesgo de los inversores. Podríamos hablar de: inflación, la invasión rusa de Ucrania y de China y su política "COVID cero". La suma de los tres ha venido a dejar un entorno con tintes claramente estanflacionistas.

De la inflación transitoria a la inflación persistente. Los últimos datos de inflación a nivel europeo y americano antes del inicio de la invasión de Ucrania arrojaron lecturas preocupantes que hicieron cambiar de forma radical el discurso de los bancos centrales. Estos, a la vista de los datos, decidieron cerrar el tiempo de la liquidez abundante y los tipos de interés muy bajos (negativos) y dar paso al tiempo de la "normalización": fin de los programas de compra de activos (quantitative easing) e inicio de las subidas. Durante una buena parte del primer trimestre, la actitud la de implementar los cambios de forma progresiva sin dañar las expectativas de crecimiento de las economías.

El shock energético negativo derivado de la invasión rusa de Ucrania. Las políticas energéticas de muchos países europeos, en particular Alemania, en cuanto a la dependencia de suministro de carbón, petróleo y, por encima de todo, gas natural se han convertido en un quebradero de cabeza en cuanto que Rusia está amenazando con emplear el suministro como arma de guerra en respuesta a unas sanciones económicas por parte de la UE. La consecuencia fundamental ha sido una subida acelerada de las materias primas energéticas y el riesgo de que pudieran subir aún más bajo determinados escenarios. La subida del crudo y el gas natural se ha filtrado de forma directa a las tasas de inflación haciendo que éstas superasen en EE.UU. y en la UE el 8% interanual en promedio. Con esta vuelta de tuerca, el discurso de los bancos centrales se ha vuelto más agresivo (hawkish) en un movimiento que, por supuesto buscaba cumplir con el mandato del control de precios y, también, evitar que su credibilidad se viera castigada. Así, hemos visto una política de anticipación de los endurecimientos monetarios (frontloading) que ha traído en el corto plazo una relajación de las expectativas de inflación a medio plazo (breakevens 5 años) y el consiguiente repunte de tipos nominales y reales hacia el final del período de referencia.

El atasco de las cadenas globales de aprovisionamiento. Si a finales de 2021 se avistaba una ligera mejora del comportamiento de las cadenas globales de aprovisionamiento, los brotes de COVID-19 en China y su política "COVID cero" llevaron durante buena parte del semestre a tener bajo regímenes de confinamiento severo a más del 30% del PIB doméstico. Esta situación ha supuesto un parón en la mejoras de las condiciones económicas globales que sólo al final de semestre parece que se alivia.

Las subidas de tipos, las subidas de los precios energéticos en combinación con una tasa de ahorro elevada (demanda embalsada) han dado como resultado el inicio de la percepción de efectos de segunda ronda (servicios, salarios) y con ellos un nivel de alerta de bancos centrales elevado. Este panorama empeoró aún más en el mes de junio con un cambio de retórica en el mercado: si la inflación es estructural en buena parte y los bancos centrales van a ser implacables, entonces hemos de pensar en el riesgo de entre ambos efectos combinados se pueda producir una desaceleración económica intensa. Así, el mercado ahora mismo está poniendo en precio con un 100% de posibilidades una caída de la actividad: ¿aterrizaje duro (hard landing) o recesión? La probabilidad de un escenario recesivo no debe ser descartada con los antecedentes de que disponemos. La consecuencia de la puesta en precio de esta situación ha sido un final de semestre con caídas adicionales en la renta variable; pero, con mejoras en los bonos de gobierno al señalar los mercados como escenario probable la necesidad de hacer menos subidas de las inicialmente previstas y, eventualmente, alguna bajada de tipos en la segunda mitad de 2023. No se ha librado el crédito de menos calidad (high yield) de ampliaciones de diferenciales (spreads) en este entorno ante el riesgo percibido de mayor probabilidad de impago.

En el caso de las carteras más conservadoras hacía mucho tiempo que la exposición a activos de renta fija no restaba de forma tan significativa. Los repuntes de las curvas, con buena parte de los bonos recuperando parte de la normalidad (¡tipos positivos!) han dejado un semestre con rentabilidades negativas superiores al 7% incluso en los caso de los perfiles más conservadores. La única categoría de cierta relevancia que ha terminado en positivo ha sido la de los activos chinos.

La segunda parte del año podría arrojar un balance bien diferente dependiendo de las condiciones macroeconómicas y geopolíticas. Parece que podríamos haber visto en algunas categorías de activos (gobierno) lo peor ya. Si bien otras, como los bonos más especulativos (high yield) aún podrían sufrir.

En cuanto al posicionamiento en renta variable se ha puesto de manifiesto una dispersión de retornos por factores muy acusada. Si con carácter general predominaron las caídas. Una exposición al factor value, un sesgo defensivo y el posicionamiento en sectores como el energético han aportado cierta protección. Por el contrario, el segmento de crecimiento (growth) o los sectores más vinculados a consumo discrecional ha sufrido de forma notable.

En el próximo trimestre será clave evaluar el comportamiento de los beneficios empresariales y las expectativas de los mismos. Hasta ahora, las correcciones de la renta variable se han producido por la compresión de múltiplos, dejando valoraciones a futuro que están por debajo de las medias de los últimos años. Ahora queda ver en cuánto se caen las expectativas de beneficios y cómo afecta a la valoración de los activos.

b) Decisiones generales de inversión adoptadas

Semestre marcado por los datos macroeconómicos y altas fluctuaciones en los mercados tanto de renta fija como de renta variable. Altas presiones producidas por el conflicto bélico ruso-ucraniano y una China marcada por los confinamientos continuos. Esta última mención sigue causando una ralentización en la cadena de suministros tras el cierre del puerto de Shanghái. Con ello, un incremento en los datos de inflación y un crecimiento ralentizado ha causado miedo a una posible recesión. Cabe mencionar que los movimientos en materias primas que en mayo cotizaban a sus máximos históricos, ya están dando síntomas de agotamiento.

Los tipos de interés siguen en alza, a la espera de más subidas en los meses de julio y septiembre que se prevé que la subida sea del 0,25% puntos aunque podría llegar ser del 0,50% por parte del BCE. En cambio la FED ha respondido con más dureza, con una radical subida de 0,75% puntos, que se suma a otras anteriores y que ha situado los tipos de interés del dólar en el 1,5%, causando un incremento en el valor del dólar frente al resto de divisas.

c) Índice de referencia.

No tiene índice de referencia. La rentabilidad acumulada en el primer semestre de la letra del Tesoro a 1 año es del -1,21% frente al -8,52% de rentabilidad de la IIC.

d) Evolución del Patrimonio, partícipes, rentabilidad y gastos del Fondo.

En el primer semestre el patrimonio ha bajado un -9,62% y el número de partícipes ha caído un -4,17%. Durante el semestre la IIC ha obtenido una rentabilidad negativa del -8,52% y ha soportado unos gastos de 0,74% sobre el patrimonio medio de los cuales el 0,35% corresponden a gastos indirectos.

e) Rendimiento del fondo en comparación con el resto de fondos de la gestora.

Durante el semestre analizado la rentabilidad media de los fondos de la misma categoría gestionados por la entidad gestora ha sido de -9,19%.

## 2. INFORMACION SOBRE LAS INVERSIONES.

a) Inversiones concretas realizadas durante el periodo.

Durante el periodo no se han llevado a cabo movimientos en la cartera. La composición de la cartera sigue siendo un 48% Renta Fija, un 37% Renta Variable y un 15% liquidez.

Por lo que respecta a la atribución de resultados al Valor Liquidativo durante el periodo, en el lado positivo cabe destacar el BGF World Energy (+0,51%) y el Abante Spanish Opportunities, que quedaba plano. Por el lado negativo, los mayores detractores de rentabilidad fueron el AXA US High Yield Bonds (-1,18%), el Robeco High Yield Bonds (-1,09%) y el Fidelity Global Financial Services (-0,65%).

b) Operativa de préstamo de valores.

No aplicable

c) Operativa en derivados y adquisición temporal de activos.

La IIC aplica la metodología del compromiso para calcular la exposición total al riesgo de mercado. Dentro de este cálculo no se consideran las operaciones a plazo que correspondan a la operativa habitual de contado del mercado en el que se realicen, aquellas en las que el diferimiento de la adquisición sea forzoso, las permutas de retorno total, ni las estrategias de gestión con derivados en las que no se genere una exposición adicional. Las operativas anteriormente descritas pueden comportar riesgos de mercado y contrapartida.

Durante el semestre de referencia, la IIC no ha operado con instrumentos derivados.

El apalancamiento medio durante el semestre ha sido de 60,51% y ha sido generado por la inversión en IICs.

d) Otra información sobre inversiones.

En el apartado de inversión en otras IIC, se utiliza criterios de selección tanto cuantitativos como cualitativos, centrándose en fondos con suficiente historia para poder analizar su comportamiento en diferentes situaciones de mercado. Las

políticas de gestión de los fondos comprados deben ser coherentes con la estrategia de cada una de las instituciones.

Al final del semestre el porcentaje sobre el patrimonio en IIC es de un 83,95% y las posiciones más significativas son: BlackRock Global Funds - World Energy Fund (9,82%), Robeco Capital Growth Funds - High Yield Bonds (8,38%), y AXA World Funds - US High Yield Bonds (8,25%).

La rentabilidad media de la liquidez anualizada en el periodo ha sido de un -0,4%.

En la IIC no hay activos en situación morosa, dudosa o en litigio.

No existen activos que pertenezcan al artículo 48.1 j) del RD 1082/2012.

### 3. EVOLUCION DEL OBJETIVO CONCRETO DE RENTABILIDAD

No aplicable

### 4. RIESGO ASUMIDO POR EL FONDO.

La volatilidad es una medida de riesgo que mide cómo la rentabilidad del fondo se ha desviado de su media histórica. Una desviación alta significa que las rentabilidades del fondo han experimentado en el pasado fuertes variaciones, mientras que una desviación baja indica que esas rentabilidades han sido mucho más estables en el tiempo. La IIC tiene recogido en su folleto un límite por volatilidad máxima anualizada del 15%. La volatilidad del fondo en el periodo ha sido del 9,02% (anualizada), mientras que la del Ibex 35 ha sido del 22,45% y la de la Letra del Tesoro a un año ha sido de 0,58%, debido a que ha mantenido activos de menor riesgo que el IBEX. El VaR histórico es una medida que asume que el pasado se repetirá en el futuro e indica lo máximo que se podría perder, con un nivel de confianza del 99% en un plazo de un mes, teniendo en cuenta los activos que componen la cartera en un momento determinado. El VaR histórico al final del periodo del fondo ha sido del 5,94%.

### 5. EJERCICIO DERECHOS POLITICOS.

En línea con nuestra adhesión a los Principios de Inversión Responsable de Naciones Unidas (UNPRI), Andbank Wealth Management, S.G.I.I.C., S.A.U. ejerce el derecho de voto basándose en la evaluación del rendimiento a medio y largo plazo de la sociedad en la que invierte, teniendo en cuenta cuestiones medioambientales (cambio climático y la mitigación del mismo, uso eficiente y sostenible de los recursos, biodiversidad, reciclaje y economía circular), sociales (desarrollo del capital humano, igualdad de género, salud y seguridad laboral, responsabilidad y seguridad del producto y protección del consumidor), y de gobernanza (estructura accionarial, independencia y experiencia del Consejo, auditoría, política de remuneraciones, transparencia). Un mayor grado de detalle puede encontrarse en nuestra Política de Voto ([https://www.andbank.es/wp-content/uploads/2021/04/AWM-POL-Proxy-Voting-v1\\_MARZO-2021.pdf](https://www.andbank.es/wp-content/uploads/2021/04/AWM-POL-Proxy-Voting-v1_MARZO-2021.pdf))

Nuestras decisiones de voto durante el ejercicio 2022 se han tomado teniendo en cuenta el análisis y los informes de voto de Glas Lewis, empresa especializada en gobierno corporativo y asesoramiento al voto en juntas de accionistas. Andbank Wealth Management, S.G.I.I.C., S.A.U. utiliza este proveedor con el objetivo de aumentar nuestra capacidad de análisis sobre los aspectos concretos que se votan en las juntas de accionistas en materia ambiental, social y de gobierno corporativo (ESG). En todo momento, es nuestro Comité de Inversión Responsable quien tiene la capacidad de tomar las decisiones de voto y lo hace en función de los principios generales y criterios definidos en nuestra Política de Voto.

Andbank Wealth Management, S.G.I.I.C., S.A.U., ejerce los derechos de asistencia y voto en las Juntas Generales de las sociedades españolas, en las que sus IIC bajo gestión tienen con más de un año de antigüedad, una participación superior al 1% del capital social.

La IIC delegó en el Presidente del Consejo de Administración el derecho de voto en la Junta General de Accionistas celebrada el 28/06/2022 de ORIZON GENOMICS, S.A..

### 6. INFORMACION Y ADVERTENCIAS CNMV.

No aplicable

### 7. ENTIDADES BENEFICIARIAS DEL FONDO SOLIDARIO E IMPORTE CEDIDO A LAS MISMAS.

No aplicable

### 8. COSTES DERIVADOS DEL SERVICIO DE ANALISIS.

No aplicable

### 9. COMPARTIMENTOS DE PROPOSITO ESPECIAL (SIDE POCKETS).

No aplicable

### 10. PERSPECTIVAS DE MERCADO Y ACTUACION PREVISIBLE DEL FONDO.

El conflicto bélico ruso-ucraniano sigue su curso sin dar señales de acercamiento para una tregua entre los dos bandos. La cumbre de la OTAN que tuvo lugar los últimos días de Junio dejó un mensaje de unidad entre los países integrantes,

pero sin olvidar los problemas que van a tener que enfrentar: cortes de gas, escasez de alimentos... China sigue inmerso en sus problemas internos de Covid-19, continuando con cuarentenas obligatorias prácticamente en todo el país, dificultando las cadenas de suministro en muchos mercados (automovilístico, tecnológico, etc).

La alta volatilidad vivida durante todo el primer semestre no parece que vaya a apaciguarse en el corto plazo. La subida más agresiva de tipos de interés de la FED ha fortalecido a un Dólar que se encuentra cercano a la paridad con el EURO, dejando una sensación de incertidumbre en los mercados europeos, donde creemos que el BCE se verá obligado a subir tipos para intentar volver a niveles anteriores.

Los altos niveles de inflación junto con los demás factores mencionados anteriormente han hecho que nuestra posición a corto-medio plazo siga siendo cautelosa. Pensamos que las inversiones actuales deberían ir ligadas a las valoraciones, buscando activos más "quality" frente a una revisión a la baja de las expectativas por parte de las empresas de cara al tercer trimestre.

## 10. Detalle de inversiones financieras

Descripción de la inversión y emisor	Divisa	Periodo actual		Periodo anterior	
		Valor de mercado	%	Valor de mercado	%
Total Deuda Pública Cotizada mas de 1 año		0	0,00	0	0,00
Total Deuda Pública Cotizada menos de 1 año		0	0,00	0	0,00
Total Renta Fija Privada Cotizada mas de 1 año		0	0,00	0	0,00
Total Renta Fija Privada Cotizada menos de 1 año		0	0,00	0	0,00
<b>TOTAL RENTA FIJA COTIZADA</b>		0	0,00	0	0,00
<b>TOTAL RENTA FIJA NO COTIZADA</b>		0	0,00	0	0,00
<b>TOTAL RF PENDIENTE ADMISION A COTIZACION</b>		0	0,00	0	0,00
<b>TOTAL ADQUISICIÓN TEMPORAL DE ACTIVOS</b>		0	0,00	0	0,00
<b>TOTAL RENTA FIJA</b>		0	0,00	0	0,00
ES0167733015 - ACCIONES Oryzon Genomics, S.A	EUR	24	1,40	27	1,43
<b>TOTAL RV COTIZADA</b>		24	1,40	27	1,43
<b>TOTAL RV NO COTIZADA</b>		0	0,00	0	0,00
<b>TOTAL RV PENDIENTE ADMISIÓN A COTIZACIÓN</b>		0	0,00	0	0,00
<b>TOTAL RENTA VARIABLE</b>		24	1,40	27	1,43
ES0159259029 - PARTICIPACIONES Magallanes European	EUR	37	2,18	39	2,06
<b>TOTAL IIC</b>		37	2,18	39	2,06
<b>TOTAL DEPÓSITOS</b>		0	0,00	0	0,00
<b>TOTAL ENTIDADES DE CAPITAL RIESGO + otros</b>		0	0,00	0	0,00
<b>TOTAL INVERSIONES FINANCIERAS INTERIOR</b>		61	3,58	66	3,49
Total Deuda Pública Cotizada mas de 1 año		0	0,00	0	0,00
Total Deuda Pública Cotizada menos de 1 año		0	0,00	0	0,00
Total Renta Fija Privada Cotizada mas de 1 año		0	0,00	0	0,00
Total Renta Fija Privada Cotizada menos de 1 año		0	0,00	0	0,00
<b>TOTAL RENTA FIJA COTIZADA</b>		0	0,00	0	0,00
<b>TOTAL RENTA FIJA NO COTIZADA</b>		0	0,00	0	0,00
<b>TOTAL RF PENDIENTE ADMISION A COTIZACION</b>		0	0,00	0	0,00
<b>TOTAL ADQUISICIÓN TEMPORAL DE ACTIVOS</b>		0	0,00	0	0,00
<b>TOTAL RENTA FIJA</b>		0	0,00	0	0,00
<b>TOTAL RV COTIZADA</b>		0	0,00	0	0,00
<b>TOTAL RV NO COTIZADA</b>		0	0,00	0	0,00
<b>TOTAL RV PENDIENTE ADMISIÓN A COTIZACIÓN</b>		0	0,00	0	0,00
<b>TOTAL RENTA VARIABLE</b>		0	0,00	0	0,00
LU1819585370 - PARTICIPACIONES Bellevue-BB Ada Sus	USD	18	1,05	20	1,04
IE00BF12WY77 - PARTICIPACIONES Polar Capital Income	EUR	22	1,31	25	1,33
LU1536923359 - PARTICIPACIONES INN L-US Credi IC	EUR	48	2,82	52	2,77
LU1720112173 - PARTICIPACIONES UBS LUX Equity USA	EUR	47	2,78	53	2,81
LU0276013322 - PARTICIPACIONES AXA WF-US HI YLD BD-	EUR	141	8,25	163	8,65
LU0368235932 - PARTICIPACIONES BGF-World Energy	EUR	167	9,82	135	7,14
LU0792910563 - PARTICIPACIONES Robeco Euro Govnmt	EUR	143	8,38	164	8,68
IE00B96G6Y08 - PARTICIPACIONES Muzinich Short Dur	EUR	45	2,67	53	2,82
LU0248063249 - PARTICIPACIONES JPMorgan F-EM MK Val	EUR	27	1,58	35	1,86
LU0859042482 - PARTICIPACIONES BLACKROCK-ASIAN GW	USD	37	2,15	43	2,28
LU1090433381 - PARTICIPACIONES Robeco Fin Inst	EUR	53	3,13	61	3,24
IE00BF5GGL02 - PARTICIPACIONES GAM Start Credit Opp	EUR	13	0,78	16	0,85
LU1378878604 - PARTICIPACIONES MSIF-Asian Opport Z	USD	43	2,54	52	2,75
IE00BD5HXD05 - PARTICIPACIONES Comgest Growth	EUR	0	0,00	45	2,37
LU0658025209 - PARTICIPACIONES AXA WF Global H/Y Bo	EUR	47	2,74	51	2,68
LU0907928062 - PARTICIPACIONES DPAM L- Bonds Emergi	EUR	94	5,49	97	5,15
IE00BP258P52 - PARTICIPACIONES Muzinich E	EUR	34	2,01	38	2,01
LU0254839870 - PARTICIPACIONES Robeco Asia-Pacific	EUR	23	1,34	27	1,41
LU0861897477 - PARTICIPACIONES Abante Global	EUR	18	1,06	18	0,96

Descripción de la inversión y emisor	Divisa	Periodo actual		Periodo anterior	
		Valor de mercado	%	Valor de mercado	%
IE00B80G9288 - PARTICIPACIONES Pimco Global HY Bond	EUR	48	2,80	54	2,84
IE00B5WN3467 - PARTICIPACIONES Comgest Growth	EUR	34	2,00	0	0,00
LU0346388704 - PARTICIPACIONES Fidelity FDS-Global	EUR	71	4,14	83	4,41
LU0219424487 - PARTICIPACIONES MFS Europe valu-a1	EUR	29	1,73	36	1,93
LU0219424644 - PARTICIPACIONES MFS GI Global Eq A-1	EUR	46	2,72	54	2,88
LU0211118483 - PARTICIPACIONES AXA IM FIIS-US Sh Du	EUR	54	3,17	59	3,14
LU0717821077 - PARTICIPACIONES Robeco GI Con Tr	EUR	17	0,98	24	1,27
LU0210529656 - PARTICIPACIONES Parts. JPMorgan F-Em	USD	31	1,81	38	2,03
LU0106259988 - PARTICIPACIONES Schroder Intl Pacifi	USD	42	2,49	48	2,53
<b>TOTAL IIC</b>		1.394	81,74	1.543	81,83
<b>TOTAL DEPÓSITOS</b>		0	0,00	0	0,00
<b>TOTAL ENTIDADES DE CAPITAL RIESGO + otros</b>		0	0,00	0	0,00
<b>TOTAL INVERSIONES FINANCIERAS EXTERIOR</b>		1.394	81,74	1.543	81,83
<b>TOTAL INVERSIONES FINANCIERAS</b>		1.455	85,32	1.609	85,32

Notas: El período se refiere al final del trimestre o semestre, según sea el caso.

Los productos estructurados suponen un 0,00% de la cartera de inversiones financieras del fondo o compartimento.

## 11. Información sobre la política de remuneración

No aplica en este informe

## 12. Información sobre las operaciones de financiación de valores, reutilización de las garantías y swaps de rendimiento total (Reglamento UE 2015/2365)

No existe información sobre operaciones de financiación de valores, reutilización de las garantías y swaps de rendimiento total

**INFORMACIÓN COMPARTIMENTO**  
**GESTION BOUTIQUE II/ C.C. MONTBLANC**  
**Fecha de registro: 29/07/2016**

### 1. Política de inversión y divisa de denominación

#### Categoría

Tipo de fondo:

- Fondo que invierte más del 10% en otros fondos y/o sociedades
- Fondo que invierte mayoritariamente en otros fondos y/o sociedades
- Otros

Vocación inversora: Global

Perfil de Riesgo: 5 en una escala de 1 a 7

#### Descripción general

Política de inversión: Se invierte directa o indirectamente a través de IIC entre 0% y 100% de la exposición total en renta variable y el resto en renta fija pública y/o privada (incluyendo depósitos e instrumentos del mercado monetario cotizados o no, que sean líquidos). La exposición a riesgo divisa oscilará entre 0%-30% de la exposición total. El total de la exposición a renta fija podrá estar en activos de baja calidad crediticia.

#### Operativa en instrumentos derivados

La metodología aplicada para calcular la exposición total al riesgo de mercado es el método del compromiso

Una información más detallada sobre la política de inversión del Compartimento se puede encontrar en su folleto informativo.

**Divisa de denominación** EUR

## 2. Datos económicos

	Periodo actual	Periodo anterior	2022	2021
Índice de rotación de la cartera	0,14	0,02	0,14	0,45
Rentabilidad media de la liquidez (% anualizado)	-0,50	-0,47	-0,50	-0,46

Nota: El período se refiere al trimestre o semestre, según sea el caso. En el caso de IIC cuyo valor liquidativo no se determine diariamente, éste dato y el de patrimonio se refieren a los últimos disponibles

### 2.1.b) Datos generales.

Cuando no exista información disponible las correspondientes celdas aparecerán en blanco

	Periodo actual	Periodo anterior
Nº de Participaciones	221.760,19	197.731,57
Nº de Partícipes	38	32
Beneficios brutos distribuidos por participación (EUR)	0,00	0,00
Inversión mínima (EUR)	0	

Fecha	Patrimonio fin de periodo (miles de EUR)	Valor liquidativo fin del período (EUR)
Periodo del informe	2.136	9,6323
2021	2.099	10,6147
2020	2.205	10,2386
2019	2.427	10,0858

Comisiones aplicadas en el período, sobre patrimonio medio

	% efectivamente cobrado						Base de cálculo	Sistema de imputación
	Periodo			Acumulada				
	s/patrimonio	s/resultados	Total	s/patrimonio	s/resultados	Total		
Comisión de gestión	0,49	0,00	0,49	0,49	0,00	0,49	mixta	al fondo
Comisión de depositario			0,04			0,04	patrimonio	

## 2.2 Comportamiento

Cuando no exista información disponible las correspondientes celdas aparecerán en blanco

### A) Individual. Divisa EUR

Rentabilidad (% sin anualizar)	Acumulado 2022	Trimestral				Anual			
		Último trim (0)	Trim-1	Trim-2	Trim-3	2021	2020	2019	2017
<b>Rentabilidad IIC</b>	-9,26	-5,56	-3,91	0,72	0,02	3,67	1,51	6,44	2,46

Rentabilidades extremas (i)	Trimestre actual		Último año		Últimos 3 años	
	%	Fecha	%	Fecha	%	Fecha
<b>Rentabilidad mínima (%)</b>	-1,16	13-06-2022	-1,16	13-06-2022	-4,03	12-03-2020
<b>Rentabilidad máxima (%)</b>	0,85	24-06-2022	0,85	24-06-2022	2,02	26-03-2020

(i) Sólo se informa para las clases con una antigüedad mínima del periodo solicitado y siempre que no se haya modificado su vocación inversora

Se refiere a las rentabilidades máximas y mínimas entre dos valores liquidativos consecutivos.

La periodicidad de cálculo del valor liquidativo es *diaria*

Recuerde que rentabilidades pasadas no presuponen rentabilidades futuras. Sólo se informa si se ha mantenido una política de inversión homogénea en el período.

Medidas de riesgo (%)	Acumulado 2022	Trimestral				Anual			
		Último trim (0)	Trim-1	Trim-2	Trim-3	2021	2020	2019	2017
<b>Volatilidad(ii) de:</b>									
<b>Valor liquidativo</b>	4,97	5,29	4,65	2,72	2,44	2,65	9,58	3,05	1,75
<b>Ibex-35</b>	22,45	19,79	24,95	18,15	16,21	16,22	34,16	12,41	12,89
<b>Letra Tesoro 1 año</b>	0,58	0,71	0,38	0,20	0,75	0,39	0,41	0,16	0,18
<b>VaR histórico del valor liquidativo(iii)</b>	4,59	4,59	4,35	4,18	4,20	4,18	4,51	2,31	1,18

(ii) Volatilidad histórica: Indica el riesgo de un valor en un periodo, a mayor volatilidad mayor riesgo. A modo comparativo se ofrece la volatilidad de distintas referencias. Sólo se informa de la volatilidad para los períodos con política de inversión homogénea.

(iii) VaR histórico del valor liquidativo: Indica lo máximo que se puede perder, con un nivel de confianza del 99%, en el plazo de 1 mes, si se repitiese el comportamiento de la IIC de los últimos 5 años. El dato es a finales del periodo de referencia.

Gastos (% s/ patrimonio medio)	Acumulado 2022	Trimestral				Anual			
		Último trim (0)	Trim-1	Trim-2	Trim-3	2021	2020	2019	2017
<b>Ratio total de gastos (iv)</b>	0,88	0,42	0,47	0,48	0,49	1,83	1,81	1,79	2,27

(iv) Incluye los gastos directos soportados en el periodo de referencia: comisión de gestión sobre patrimonio, comisión de depositario, auditoría, servicios bancarios (salvo gastos de financiación), y resto de gastos de gestión corriente, en términos de porcentaje sobre patrimonio medio del periodo. En el caso de fondos/compartimentos que invierten más de un 10% de su patrimonio en otras IIC este ratio incluye, de forma adicional al anterior, los gastos soportados indirectamente, derivados de esas inversiones, que incluyen las comisiones de suscripción y reembolso. Este ratio no incluye la comisión de gestión sobre resultados ni los costes de transacción por la compraventa de valores.

En el caso de inversiones en IIC que no calculan su ratio de gastos, éste se ha estimado para incorporarlo en el ratio de gastos.

### Evolución del valor liquidativo últimos 5 años

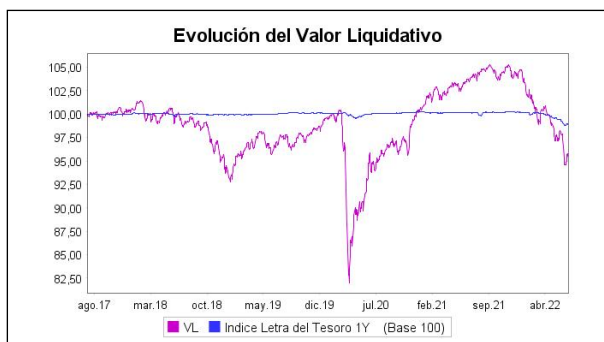

### Rentabilidad semestral de los últimos 5 años

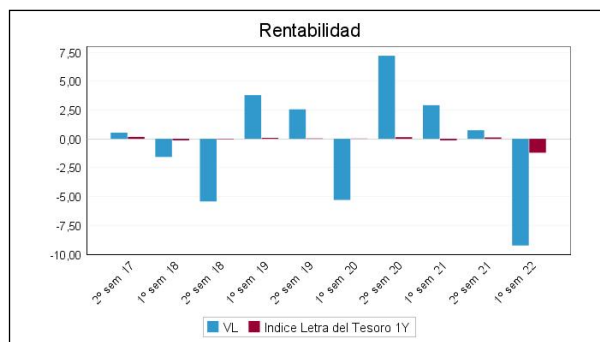

## B) Comparativa

Durante el periodo de referencia, la rentabilidad media en el periodo de referencia de los fondos gestionados por la Sociedad Gestora se presenta en el cuadro adjunto. Los fondos se agrupan según su vocación inversora.

Vocación inversora	Patrimonio gestionado* (miles de euros)	Nº de partícipes*	Rentabilidad Semestral media**
Renta Fija Euro	223.014	1.659	-4,49
Renta Fija Internacional	14.829	368	-7,13
Renta Fija Mixta Euro	16.989	184	-10,37
Renta Fija Mixta Internacional	83.086	1.008	-5,83
Renta Variable Mixta Euro	4.074	113	-9,02
Renta Variable Mixta Internacional	152.097	2.940	-10,32
Renta Variable Euro	4.105	101	1,46
Renta Variable Internacional	284.724	12.916	-11,68
IIC de Gestión Pasiva	0	0	0,00
Garantizado de Rendimiento Fijo	0	0	0,00
Garantizado de Rendimiento Variable	0	0	0,00
De Garantía Parcial	0	0	0,00
Retorno Absoluto	5.658	169	-12,41
Global	424.978	9.136	-18,29
FMM a Corto Plazo de Valor Liquidativo Variable	0	0	0,00
FMM a Corto Plazo de Valor Liq. Constante de Deuda Pública	0	0	0,00
FMM a Corto Plazo de Valor Liquidativo de Baja Volatilidad	0	0	0,00
FMM Estándar de Valor Liquidativo Variable	0	0	0,00
Renta Fija Euro Corto Plazo	6.960	166	-0,38
IIC que Replica un Índice	0	0	0,00
IIC con Objetivo Concreto de Rentabilidad No Garantizado	0	0	0,00
<b>Total fondos</b>	<b>1.220.513</b>	<b>28.760</b>	<b>-11,91</b>

\*Medias.

\*\*Rentabilidad media ponderada por patrimonio medio de cada FI en el periodo

### 2.3 Distribución del patrimonio al cierre del período (Importes en miles de EUR)

Distribución del patrimonio	Fin período actual		Fin período anterior	
	Importe	% sobre patrimonio	Importe	% sobre patrimonio
(+) INVERSIONES FINANCIERAS	1.709	80,01	1.706	81,28
* Cartera interior	68	3,18	25	1,19

Distribución del patrimonio	Fin período actual		Fin período anterior	
	Importe	% sobre patrimonio	Importe	% sobre patrimonio
* Cartera exterior	1.641	76,83	1.680	80,04
* Intereses de la cartera de inversión	0	0,00	0	0,00
* Inversiones dudosas, morosas o en litigio	0	0,00	0	0,00
(+) LIQUIDEZ (TESORERÍA)	420	19,66	376	17,91
(+/-) RESTO	8	0,37	17	0,81
TOTAL PATRIMONIO	2.136	100,00 %	2.099	100,00 %

Notas:

El período se refiere al trimestre o semestre, según sea el caso.

Las inversiones financieras se informan a valor e estimado de realización.

## 2.4 Estado de variación patrimonial

	% sobre patrimonio medio			% variación respecto fin período anterior
	Variación del período actual	Variación del período anterior	Variación acumulada anual	
PATRIMONIO FIN PERIODO ANTERIOR (miles de EUR)	2.099	2.230	2.099	
± Suscripciones/ reembolsos (neto)	11,54	-7,08	11,54	-264,61
- Beneficios brutos distribuidos	0,00	0,00	0,00	0,00
± Rendimientos netos	-9,77	0,77	-9,77	-1.378,65
(+) Rendimientos de gestión	-9,16	1,46	-9,16	-733,71
+ Intereses	0,01	0,00	0,01	1.425,60
+ Dividendos	0,00	0,00	0,00	0,00
± Resultados en renta fija (realizadas o no)	0,00	0,00	0,00	0,00
± Resultados en renta variable (realizadas o no)	-0,86	0,98	-0,86	-187,96
± Resultados en depósitos (realizadas o no)	0,00	0,00	0,00	0,00
± Resultado en derivados (realizadas o no)	0,00	0,00	0,00	0,00
± Resultado en IIC (realizados o no)	-8,37	0,48	-8,37	-1.872,59
± Otros resultados	0,06	0,00	0,06	0,00
± Otros rendimientos	0,00	0,00	0,00	-100,00
(-) Gastos repercutidos	-0,62	-0,71	-0,62	-10,58
- Comisión de gestión	-0,49	-0,50	-0,49	-2,20
- Comisión de depositario	-0,04	-0,04	-0,04	-0,72
- Gastos por servicios exteriores	-0,10	-0,15	-0,10	-36,71
- Otros gastos de gestión corriente	0,00	0,00	0,00	17,79
- Otros gastos repercutidos	0,00	-0,01	0,00	-100,00
(+) Ingresos	0,02	0,02	0,02	16,73
+ Comisiones de descuento a favor de la IIC	0,00	0,00	0,00	0,00
+ Comisiones retrocedidas	0,02	0,02	0,02	16,73
+ Otros ingresos	0,00	0,00	0,00	0,00
PATRIMONIO FIN PERIODO ACTUAL (miles de EUR)	2.136	2.099	2.136	

Nota: El período se refiere al trimestre o semestre, según sea el caso.

### 3. Inversiones financieras

#### 3.1 Inversiones financieras a valor estimado de realización (en miles de EUR) y en porcentaje sobre el patrimonio, al cierre del periodo

Descripción de la inversión y emisor	Periodo actual		Periodo anterior	
	Valor de mercado	%	Valor de mercado	%
TOTAL RENTA FIJA COTIZADA	0	0,00	0	0,00
TOTAL RENTA FIJA NO COTIZADA	0	0,00	0	0,00
TOTAL RF PENDIENTE ADMISION A COTIZACION	0	0,00	0	0,00
TOTAL ADQUISICIÓN TEMPORAL DE ACTIVOS	68	3,18	0	0,00
TOTAL RENTA FIJA	68	3,18	0	0,00
TOTAL RV COTIZADA	0	0,00	0	0,00
TOTAL RV NO COTIZADA	0	0,00	0	0,00
TOTAL RV PENDIENTE ADMISIÓN A COTIZACIÓN	0	0,00	0	0,00
TOTAL RENTA VARIABLE	0	0,00	0	0,00
TOTAL IIC	0	0,00	25	1,20
TOTAL DEPÓSITOS	0	0,00	0	0,00
TOTAL ENTIDADES DE CAPITAL RIESGO + otros	0	0,00	0	0,00
TOTAL INVERSIONES FINANCIERAS INTERIOR	68	3,18	25	1,20
TOTAL RENTA FIJA COTIZADA	0	0,00	0	0,00
TOTAL RENTA FIJA NO COTIZADA	0	0,00	0	0,00
TOTAL RF PENDIENTE ADMISION A COTIZACION	0	0,00	0	0,00
TOTAL ADQUISICIÓN TEMPORAL DE ACTIVOS	0	0,00	0	0,00
TOTAL RENTA FIJA	0	0,00	0	0,00
TOTAL RV COTIZADA	0	0,00	0	0,00
TOTAL RV NO COTIZADA	0	0,00	0	0,00
TOTAL RV PENDIENTE ADMISIÓN A COTIZACIÓN	0	0,00	0	0,00
TOTAL RENTA VARIABLE	0	0,00	0	0,00
TOTAL IIC	1.641	76,83	1.680	80,06
TOTAL DEPÓSITOS	0	0,00	0	0,00
TOTAL ENTIDADES DE CAPITAL RIESGO + otros	0	0,00	0	0,00
TOTAL INVERSIONES FINANCIERAS EXTERIOR	1.641	76,83	1.680	80,06
TOTAL INVERSIONES FINANCIERAS	1.709	80,01	1.706	81,26

Notas: El período se refiere al final del trimestre o semestre, según sea el caso.

Los productos estructurados suponen un 0,00% de la cartera de inversiones financieras del fondo o compartimento.

#### 3.2 Distribución de las inversiones financieras, al cierre del período: Porcentaje respecto al patrimonio total

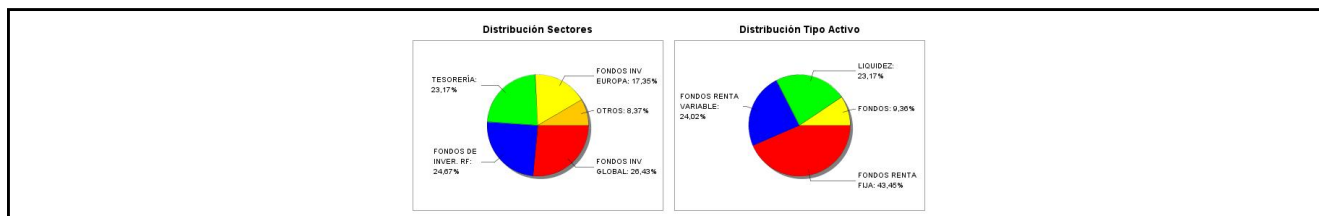

#### 3.3 Operativa en derivados. Resumen de las posiciones abiertas al cierre del periodo (importes en miles de EUR)

No existen posiciones abiertas en instrumentos financieros derivados al cierre del periodo.

#### 4. Hechos relevantes

	SI	NO
a. Suspensión temporal de suscripciones/reembolsos		X
b. Reanudación de suscripciones/reembolsos		X
c. Reembolso de patrimonio significativo		X
d. Endeudamiento superior al 5% del patrimonio		X
e. Sustitución de la sociedad gestora		X
f. Sustitución de la entidad depositaria		X
g. Cambio de control de la sociedad gestora		X
h. Cambio en elementos esenciales del folleto informativo		X
i. Autorización del proceso de fusión		X
j. Otros hechos relevantes		X

## 5. Anexo explicativo de hechos relevantes

No aplicable.

## 6. Operaciones vinculadas y otras informaciones

	SI	NO
a. Partícipes significativos en el patrimonio del fondo (porcentaje superior al 20%)		X
b. Modificaciones de escasa relevancia en el Reglamento		X
c. Gestora y el depositario son del mismo grupo (según artículo 4 de la LMV)		X
d. Se han realizado operaciones de adquisición y venta de valores en los que el depositario ha actuado como vendedor o comprador, respectivamente	X	
e. Se han adquirido valores o instrumentos financieros emitidos o avalados por alguna entidad del grupo de la gestora o depositario, o alguno de éstos ha actuado como colocador, asegurador, director o asesor, o se han prestado valores a entidades vinculadas.		X
f. Se han adquirido valores o instrumentos financieros cuya contrapartida ha sido otra una entidad del grupo de la gestora o depositario, u otra IIC gestionada por la misma gestora u otra gestora del grupo.		X
g. Se han percibido ingresos por entidades del grupo de la gestora que tienen como origen comisiones o gastos satisfechos por la IIC.	X	
h. Otras informaciones u operaciones vinculadas	X	

## 7. Anexo explicativo sobre operaciones vinculadas y otras informaciones

D) Durante el periodo se han realizado operaciones simultaneas con el depositario , de compra por 360.660,00 euros (17,2% del patrimonio medio del periodo) y vencimiento de 293.063,30 euros (13,98% del patrimonio medio del periodo).

G) Durante el periodo, se han percibido ingresos por entidades del grupo de la gestora que tienen como origen comisiones o gastos satisfechos por la IIC, que representan los siguientes porcentajes sobre el patrimonio medio de la IIC durante el periodo:

Corretajes: 0,000531%

H) Otras operaciones vinculadas:

1.- Remuneración de las cuentas corrientes de la IIC con Inversis Banco SA del -0,50%, suponiendo en el periodo -839,85 euros.

Anexo: La Entidad Gestora puede realizar por cuenta de la IIC operaciones vinculadas de las previstas en el artículo 67 de la LIIC y artículo 145 del Real Decreto 1082/2012, de 13 de julio, por el que se aprueba el Reglamento de desarrollo de la Ley 35/2003, de 4 de noviembre, de instituciones de inversión colectiva. De esto modo se han adoptado procedimientos, para evitar conflictos de interés y poder asegurar que las operaciones vinculadas se realizan en interés exclusivo de la IIC y a precios o en condiciones iguales o mejores que las de mercado.

La Gestora cuenta con un procedimiento de autorización simplificado de otras operaciones vinculadas repetitivas o de escasa relevancia como pudiera ser las realizadas con el depositario (remuneración de la cuenta corriente, comisiones de liquidación) entre otras.

## 8. Información y advertencias a instancia de la CNMV

No aplicable.

## 9. Anexo explicativo del informe periódico

### 1. SITUACION DE LOS MERCADOS Y EVOLUCIÓN DEL FONDO.

#### a) Visión de la gestora/sociedad sobre la situación de los mercados.

El primer semestre de 2022 será recordado por el mal comportamiento generalizado de los mercados. De entre las grandes categorías de activos, prácticamente ninguna se ha salvado de ofrecer rentabilidades negativas significativas. La excepción más visible ha podido ser el cruce EURUSD y ciertas materias primas como el crudo o el gas. En el resto de casos hablamos de registros históricos en negativo: índices de renta variable que desde sus máximos previos al cierre del año 2021 caen por encima del 20%, segmentos de mercado como las tecnológicas no rentables que caen más del 70%, índices de renta fija que caen más de un 10% en el año...

¿Por qué hemos llegado a esta situación?

La conjunción de varios factores ha sido la que ha conducido a un abrupto cambio del apetito por el riesgo de los inversores. Podríamos hablar de: inflación, la invasión rusa de Ucrania y de China y su política "COVID cero". La suma de los tres ha venido a dejar un entorno con tintes claramente estanflacionistas.

De la inflación transitoria a la inflación persistente. Los últimos datos de inflación a nivel europeo y americano antes del inicio de la invasión de Ucrania arrojaron lecturas preocupantes que hicieron cambiar de forma radical el discurso de los bancos centrales. Estos, a la vista de los datos, decidieron cerrar el tiempo de la liquidez abundante y los tipos de interés muy bajos (negativos) y dar paso al tiempo de la "normalización": fin de los programas de compra de activos (quantitative easing) e inicio de las subidas. Durante una buena parte del primer trimestre, la actitud la de implementar los cambios de forma progresiva sin dañar las expectativas de crecimiento de las economías.

El shock energético negativo derivado de la invasión rusa de Ucrania. Las políticas energéticas de muchos países europeos, en particular Alemania, en cuanto a la dependencia de suministro de carbón, petróleo y, por encima de todo, gas natural se han convertido en un quebradero de cabeza en cuanto que Rusia está amenazando con emplear el suministro como arma de guerra en respuesta a unas sanciones económicas por parte de la UE. La consecuencia fundamental ha sido una subida acelerada de las materias primas energéticas y el riesgo de que pudieran subir aún más bajo determinados escenarios. La subida del crudo y el gas natural se ha filtrado de forma directa a las tasas de inflación haciendo que éstas superasen en EE.UU. y en la UE el 8% interanual en promedio. Con esta vuelta de tuerca, el discurso de los bancos centrales se ha vuelto más agresivo (hawkish) en un movimiento que, por supuesto buscaba cumplir con el mandato del control de precios y, también, evitar que su credibilidad se viera castigada. Así, hemos visto una política de anticipación de los endurecimientos monetarios (frontloading) que ha traído en el corto plazo una relajación de las expectativas de inflación a medio plazo (breakevens 5 años) y el consiguiente repunte de tipos nominales y reales hacia el final del período de referencia.

El atasco de las cadenas globales de aprovisionamiento. Si a finales de 2021 se avistaba una ligera mejora del comportamiento de las cadenas globales de aprovisionamiento, los brotes de COVID-19 en China y su política "COVID cero" llevaron durante buena parte del semestre a tener bajo regímenes de confinamiento severo a más del 30% del PIB doméstico. Esta situación ha supuesto un parón en la mejoras de las condiciones económicas globales que sólo al final de semestre parece que se alivia.

Las subidas de tipos, las subidas de los precios energéticos en combinación con una tasa de ahorro elevada (demanda embalsada) han dado como resultado el inicio de la percepción de efectos de segunda ronda (servicios, salarios) y con ellos un nivel de alerta de bancos centrales elevado. Este panorama empeoró aún más en el mes de junio con un cambio de retórica en el mercado: si la inflación es estructural en buena parte y los bancos centrales van a ser implacables, entonces hemos de pensar en el riesgo de entre ambos efectos combinados se pueda producir una desaceleración económica intensa. Así, el mercado ahora mismo está poniendo en precio con un 100% de posibilidades una caída de la actividad: ¿aterrizaje duro (hard landing) o recesión? La probabilidad de un escenario recesivo no debe ser descartada con los antecedentes de que disponemos. La consecuencia de la puesta en precio de esta situación ha sido un final de semestre con caídas adicionales en la renta variable; pero, con mejoras en los bonos de gobierno al señalar los mercados como escenario probable la necesidad de hacer menos subidas de las inicialmente previstas y, eventualmente, alguna bajada de tipos en la segunda mitad de 2023. No se ha librado el crédito de menos calidad (high yield) de ampliaciones de

diferenciales (spreads) en este entorno ante el riesgo percibido de mayor probabilidad de impago.

En el caso de las carteras más conservadoras hacía mucho tiempo que la exposición a activos de renta fija no restaba de forma tan significativa. Los repuntes de las curvas, con buena parte de los bonos recuperando parte de la normalidad (¡tipos positivos!) han dejado un semestre con rentabilidades negativas superiores al 7% incluso en los caso de los perfiles más conservadores. La única categoría de cierta relevancia que ha terminado en positivo ha sido la de los activos chinos. La segunda parte del año podría arrojar un balance bien diferente dependiendo de las condiciones macroeconómicas y geopolíticas. Parece que podríamos haber visto en algunas categorías de activos (gobierno) lo peor ya. Si bien otras, como los bonos más especulativos (high yield) aún podrían sufrir.

En cuanto al posicionamiento en renta variable se ha puesto de manifiesto una dispersión de retornos por factores muy acusada. Si con carácter general predominaron las caídas. Una exposición al factor value, un sesgo defensivo y el posicionamiento en sectores como el energético han aportado cierta protección. Por el contrario, el segmento de crecimiento (growth) o los sectores más vinculados a consumo discrecional ha sufrido de forma notable.

En el próximo trimestre será clave evaluar el comportamiento de los beneficios empresariales y las expectativas de los mismos. Hasta ahora, las correcciones de la renta variable se han producido por la compresión de múltiplos, dejando valoraciones a futuro que están por debajo de las medias de los últimos años. Ahora queda ver en cuánto se caen las expectativas de beneficios y cómo afecta a la valoración de los activos.

#### b) Decisiones generales de inversión adoptadas

Esta siendo un año muy complicado tanto para la renta fija como para la renta variable. El fondo cierra el 1º semestre del 2022 con una rentabilidad del -9,26% un +1,4% respecto al índice Morningstar.

Con relación a la cartera, a cierre del 2º Trimestre del 2022, la exposición a Renta Variable ha sido del 27,2%, Renta Fija 31,6%, High Yield 10,2 %, Gestión Alternativa 8,2% y liquidez 22,8%.

Durante el trimestre se han realizado varias compras de fondos de renta variable para aprovechar las caídas de los mercados y aumentar así el perfil de riesgo de la cartera (el peso en renta variable, respecto al 1r trimestre de 2022, ha pasado del 24,7% al 27,2% actual). Además, también se ha aumentado el peso de la renta fija high yield, pasando de un 5,9% en el 1r trimestre a un 10,2 % al cierre del 2º trimestre.

El fondo sigue manteniendo un elevado importe en cuenta corriente (22,8% de la cartera) que puede ser aprovechada en los próximos meses tanto en la parte de renta fija (con los incrementos de los rendimientos de los bonos) como en la parte de renta variable (si se producen bajadas injustificadas).

Si en la segunda parte del año se produce una fuerte recuperación iremos ajustando los pesos de las diferentes clases de activos.

#### c) Índice de referencia.

No tiene índice de referencia. La rentabilidad acumulada en el primer semestre de la letra del Tesoro a 1 año es del -1,21% frente al -9,26% de rentabilidad de la IIC.

#### d) Evolución del Patrimonio, participes, rentabilidad y gastos del Fondo.

En el primer semestre el patrimonio ha subido un 1,77% y el número de partícipes ha subido un 18,75%. Durante el semestre la IIC ha obtenido una rentabilidad negativa del -9,26% y ha soportado unos gastos de 0,89% sobre el patrimonio medio de los cuales el 0,31% corresponden a gastos indirectos.

#### e) Rendimiento del fondo en comparación con el resto de fondos de la gestora.

Durante el semestre analizado la rentabilidad media de los fondos de la misma categoría gestionados por la entidad gestora ha sido de -17,16%.

## 2. INFORMACION SOBRE LAS INVERSIONES.

#### a) Inversiones concretas realizadas durante el periodo.

Durante en último Trimestre hemos cerrado las posiciones en Schroder ISF EURO Corporate Bo, PIMCO GIS Dynamic Multi-Asset, Flossbach von Storch Bond Oppo,

Estas ventas han permitido también dar cabida a nuevas incorporaciones a la cartera como Candriam Bonds Euro High Yield con un peso del 5.04%, ACATIS GANE Value Event Fonds con un peso del 5.03%, Threadneedle Lux - Global Smal con un peso del 2.62% o Goldman Sachs - SICAV I - GS E con un peso del 1.7%.

Al cierre de trimestre las mayores posiciones en cartera se corresponden con Nordea 1 Low Dur Eur C-BI EUR con un peso del 8.47%, Fidelity Fds-Eu Shrt Bd-Y AC con un peso del 7.91%, Invesco Eu St Bond-Z Acc Eur con un peso del 7.6% o Pimco Div Inc-Fund InSeHA con un peso del 6%

En cuanto a la contribución a resultados destacar únicamente en el lado de la pérdidas a PIMCO Funds: Global Investors que detrae un -0.75 % de rentabilidad al global de la cartera, seguido de MFS Meridian Funds - European que pierde un -0.69 % y Groupama Asset Management Grou con un -0.63 % de pérdida.

b) Operativa de préstamo de valores.

No aplicable

c) Operativa en derivados y adquisición temporal de activos.

La IIC aplica la metodología del compromiso para calcular la exposición total al riesgo de mercado. Dentro de este cálculo no se consideran las operaciones a plazo que correspondan a la operativa habitual de contado del mercado en el que se realicen, aquellas en las que el diferimiento de la adquisición sea forzoso, las permutas de retorno total, ni las estrategias de gestión con derivados en las que no se genere una exposición adicional. Las operativas anteriormente descritas pueden comportar riesgos de mercado y contrapartida.

Durante el semestre de referencia, la IIC no ha operado con instrumentos derivados.

El apalancamiento medio durante el semestre ha sido de 34,85% procedentes de la exposición a otras IIC's.

d) Otra información sobre inversiones.

En el apartado de inversión en otras IIC, se utiliza criterios de selección tanto cuantitativos como cualitativos, centrándose en fondos con suficiente historia para poder analizar su comportamiento en diferentes situaciones de mercado. Las políticas de gestión de los fondos comprados deben ser coherentes con la estrategia de cada una de las instituciones. Al final del semestre el porcentaje sobre el patrimonio en IIC es de un 76,83%.

Al final del semestre el porcentaje sobre el patrimonio en IIC es de un 76,83% y las posiciones más significativas son: Nordea 1 SICAV-Low Duration European Covered Bond Fund (8,47%), Fidelity Funds - Euro Short Term Bond Fund (7,91%), y Invesco Euro Short Term Bond Fund (7,6%).

La rentabilidad media de la liquidez anualizada en el periodo ha sido de un -0,38%.

En la IIC no hay activos en situación morosa, dudosa o en litigio.

No existen activos que pertenezcan al artículo 48.1 j) del RD 1082/2012.

### 3. EVOLUCION DEL OBJETIVO CONCRETO DE RENTABILIDAD

No aplicable

### 4. RIESGO ASUMIDO POR EL FONDO.

La volatilidad es una medida de riesgo que mide cómo la rentabilidad del fondo se ha desviado de su media histórica. Una desviación alta significa que las rentabilidades del fondo han experimentado en el pasado fuertes variaciones, mientras que una desviación baja indica que esas rentabilidades han sido mucho más estables en el tiempo. La IIC tiene recogido en su folleto un límite por volatilidad máxima anualizada del 15%. La volatilidad del fondo en el periodo ha sido del 4,97% (anualizada), mientras que la del Ibex 35 ha sido del 22,45% y la de la Letra del Tesoro a un año ha sido de 0,58%, debido a que ha mantenido activos de menor riesgo que el IBEX. El VaR histórico es una medida que asume que el pasado se repetirá en el futuro e indica lo máximo que se podría perder, con un nivel de confianza del 99% en un plazo de un mes, teniendo en cuenta los activos que componen la cartera en un momento determinado. El VaR histórico al final del periodo del fondo ha sido del 4,59%.

### 5. EJERCICIO DERECHOS POLITICOS.

En línea con nuestra adhesión a los Principios de Inversión Responsable de Naciones Unidas (UNPRI), Andbank Wealth Management, S.G.I.I.C., S.A.U. ejerce el derecho de voto basándose en la evaluación del rendimiento a medio y largo plazo de la sociedad en la que invierte, teniendo en cuenta cuestiones medioambientales (cambio climático y la mitigación del mismo, uso eficiente y sostenible de los recursos, biodiversidad, reciclaje y economía circular), sociales (desarrollo del capital humano, igualdad de género, salud y seguridad laboral, responsabilidad y seguridad del producto y protección del consumidor), y de gobernanza (estructura accionarial, independencia y experiencia del Consejo, auditoría, política de remuneraciones, transparencia). Un mayor grado de detalle puede encontrarse en nuestra Política de Voto ([https://www.andbank.es/wp-content/uploads/2021/04/AWM-POL-Proxy-Voting-v1\\_MARZO-2021.pdf](https://www.andbank.es/wp-content/uploads/2021/04/AWM-POL-Proxy-Voting-v1_MARZO-2021.pdf))

Nuestras decisiones de voto durante el ejercicio 2022 se han tomado teniendo en cuenta el análisis y los informes de voto de Glas Lewis, empresa especializada en gobierno corporativo y asesoramiento al voto en juntas de accionistas. Andbank Wealth Management, S.G.I.I.C., S.A.U. utiliza este proveedor con el objetivo de aumentar nuestra capacidad de análisis sobre los aspectos concretos que se votan en las juntas de accionistas en materia ambiental, social y de gobierno corporativo (ESG). En todo momento, es nuestro Comité de Inversión Responsable quien tiene la capacidad de tomar las

decisiones de voto y lo hace en función de los principios generales y criterios definidos en nuestra Política de Voto. Andbank Wealth Management, S.G.I.I.C., S.A.U., ejerce los derechos de asistencia y voto en las Juntas Generales de las sociedades españolas, en las que sus IIC bajo gestión tienen con más de un año de antigüedad, una participación superior al 1% del capital social.

**6. INFORMACION Y ADVERTENCIAS CNMV.**

No aplicable

**7. ENTIDADES BENEFICIARIAS DEL FONDO SOLIDARIO E IMPORTE CEDIDO A LAS MISMAS.**

No aplicable

**8. COSTES DERIVADOS DEL SERVICIO DE ANALISIS.**

No aplicable

**9. COMPARTIMENTOS DE PROPOSITO ESPECIAL (SIDE POCKETS).**

No aplicable

**10. PERSPECTIVAS DE MERCADO Y ACTUACION PREVISIBLE DEL FONDO.**

De cara al tercer trimestre del año, mantendremos por ahora un posicionamiento defensivo como venimos haciendo desde enero, ya que todavía no conocemos o es difícil cuantificar cual es el impacto real en la economía y en el crecimiento mundial de todos los riesgos existentes (inflación alta, crisis energética, conflictos geopolíticas, problemas en las cadenas de suministro, subida de tipos agresiva, cierre de China).

La crisis de Rusia-Ucrania ha intensificado todos los riesgos de 2021, y a la espera de los resultados de las compañías, veremos como ha afectado la presión sobre los márgenes y si ese traslado de precios llega al consumidor, como se va a deteriorar la demanda y la inversión en los próximos meses.

En definitiva, posicionamiento conservador, incremento en sectores defensivos, mantener áreas geográficas con potencial de crecimiento y temáticas growth con buenas perspectivas a futuro, ensamblado con una estructura de renta fija con menos riesgo de crédito y duración.

**10. Detalle de inversiones financieras**

Descripción de la inversión y emisor	Divisa	Periodo actual		Periodo anterior	
		Valor de mercado	%	Valor de mercado	%
Total Deuda Pública Cotizada mas de 1 año		0	0,00	0	0,00
Total Deuda Pública Cotizada menos de 1 año		0	0,00	0	0,00
Total Renta Fija Privada Cotizada mas de 1 año		0	0,00	0	0,00
Total Renta Fija Privada Cotizada menos de 1 año		0	0,00	0	0,00
<b>TOTAL RENTA FIJA COTIZADA</b>		0	0,00	0	0,00
<b>TOTAL RENTA FIJA NO COTIZADA</b>		0	0,00	0	0,00
<b>TOTAL RF PENDIENTE ADMISION A COTIZACION</b>		0	0,00	0	0,00
ES0L02306097 - REPO BANCO INVERSI, S.A. -0,64 2022-07-01	EUR	11	0,53	0	0,00
ES0L02305123 - REPO BANCO INVERSI, S.A. -0,64 2022-07-01	EUR	11	0,53	0	0,00
ES0L02304142 - REPO BANCO INVERSI, S.A. -0,64 2022-07-01	EUR	11	0,53	0	0,00
ES0000012H33 - REPO BANCO INVERSI, S.A. -0,65 2022-07-01	EUR	11	0,53	0	0,00
ES0000012F84 - REPO BANCO INVERSI, S.A. -0,65 2022-07-01	EUR	11	0,53	0	0,00
ES0000012B62 - REPO BANCO INVERSI, S.A. -0,65 2022-07-01	EUR	11	0,53	0	0,00
<b>TOTAL ADQUISICIÓN TEMPORAL DE ACTIVOS</b>		68	3,18	0	0,00
<b>TOTAL RENTA FIJA</b>		68	3,18	0	0,00
<b>TOTAL RV COTIZADA</b>		0	0,00	0	0,00
<b>TOTAL RV NO COTIZADA</b>		0	0,00	0	0,00
<b>TOTAL RV PENDIENTE ADMISIÓN A COTIZACIÓN</b>		0	0,00	0	0,00
<b>TOTAL RENTA VARIABLE</b>		0	0,00	0	0,00
ES0130123039 - PARTICIPACIONES Solventis Eos	EUR	0	0,00	25	1,20
<b>TOTAL IIC</b>		0	0,00	25	1,20
<b>TOTAL DEPÓSITOS</b>		0	0,00	0	0,00
<b>TOTAL ENTIDADES DE CAPITAL RIESGO + otros</b>		0	0,00	0	0,00
<b>TOTAL INVERSIONES FINANCIERAS INTERIOR</b>		68	3,18	25	1,20
Total Deuda Pública Cotizada mas de 1 año		0	0,00	0	0,00
Total Deuda Pública Cotizada menos de 1 año		0	0,00	0	0,00
Total Renta Fija Privada Cotizada mas de 1 año		0	0,00	0	0,00
Total Renta Fija Privada Cotizada menos de 1 año		0	0,00	0	0,00
<b>TOTAL RENTA FIJA COTIZADA</b>		0	0,00	0	0,00
<b>TOTAL RENTA FIJA NO COTIZADA</b>		0	0,00	0	0,00
<b>TOTAL RF PENDIENTE ADMISION A COTIZACION</b>		0	0,00	0	0,00
<b>TOTAL ADQUISICIÓN TEMPORAL DE ACTIVOS</b>		0	0,00	0	0,00
<b>TOTAL RENTA FIJA</b>		0	0,00	0	0,00

Descripción de la inversión y emisor	Divisa	Periodo actual		Periodo anterior	
		Valor de mercado	%	Valor de mercado	%
<b>TOTAL RV COTIZADA</b>		0	0,00	0	0,00
<b>TOTAL RV NO COTIZADA</b>		0	0,00	0	0,00
<b>TOTAL RV PENDIENTE ADMISIÓN A COTIZACIÓN</b>		0	0,00	0	0,00
<b>TOTAL RENTA VARIABLE</b>		0	0,00	0	0,00
LU1989506966 - PARTICIPACIONES Bellevue-BB Adamant	EUR	7	0,34	9	0,45
LU1803069191 - PARTICIPACIONES Franklin Temp.Inv-Te	EUR	16	0,74	10	0,47
LU0248173857 - PARTICIPACIONES Schroder ISF Em Mkts	EUR	26	1,20	27	1,30
LU0957820193 - PARTICIPACIONES Threadle GlobSCosZE	EUR	56	2,62	21	1,00
LU1493953001 - PARTICIPACIONES T.Rowe Price-GL AGGR	EUR	59	2,76	63	2,99
FR0013534914 - PARTICIPACIONES H20 ADAGIO IC	EUR	9	0,40	15	0,71
LU0690374029 - PARTICIPACIONES FundSmith Equity FD	EUR	13	0,62	16	0,78
IE00BYQDND46 - PARTICIPACIONES Pimco Dyn Mlt Ast-IN	EUR	0	0,00	69	3,29
LU1481584016 - PARTICIPACIONES Flossbach Von St.	EUR	0	0,00	46	2,17
LU1357028890 - PARTICIPACIONES GS Emerg Markets CB	EUR	36	1,70	14	0,66
LU0445386955 - PARTICIPACIONES NORDEA 1	EUR	109	5,11	119	5,66
LU1590491913 - PARTICIPACIONES Inv Eu St Bond-Z Eur	EUR	162	7,60	170	8,12
IE00BHWQNN83 - PARTICIPACIONES COMGEST GROWTH	EUR	22	1,03	15	0,73
FR0013202140 - PARTICIPACIONES SEXTANT BOND	EUR	52	2,44	46	2,21
IE00B3WVRB16 - PARTICIPACIONES Polar Capital Income	EUR	8	0,37	9	0,41
LU0583241244 - PARTICIPACIONES MFS Mer-Value Fund-I	EUR	64	2,99	75	3,56
LU1694214633 - PARTICIPACIONES Nordea 1 Low Dur Eur	EUR	181	8,47	183	8,72
LU1330191971 - PARTICIPACIONES Magallanes Iberian E	EUR	16	0,75	16	0,78
LU0346393704 - PARTICIPACIONES Fidelity Funds Euro	EUR	169	7,91	179	8,52
IE00B80G9288 - PARTICIPACIONES Pimco Global HY Bond	EUR	128	6,00	144	6,85
DE000A1C5D13 - PARTICIPACIONES ACATIS-GANE VAL EVEN	EUR	107	5,03	48	2,27
LU0144746509 - PARTICIPACIONES Candrian Bonds-Cred	EUR	108	5,04	0	0,00
FR0010589325 - PARTICIPACIONES Groupama Avenir Euro	EUR	31	1,43	31	1,46
IE0033758917 - PARTICIPACIONES Muzinich-Enhancedyld	EUR	68	3,20	73	3,49
LU0151325312 - PARTICIPACIONES Candrian Bonds-Cred	EUR	112	5,23	121	5,75
LU0219424487 - PARTICIPACIONES MFS Europe valu-a1	EUR	69	3,22	57	2,69
LU0360484769 - PARTICIPACIONES JPMorgan US Advantag	EUR	13	0,63	11	0,51
LU0113258742 - PARTICIPACIONES Schroder Intl ¿ Corp	EUR	0	0,00	95	4,51
<b>TOTAL IIC</b>		1.641	76,83	1.680	80,06
<b>TOTAL DEPÓSITOS</b>		0	0,00	0	0,00
<b>TOTAL ENTIDADES DE CAPITAL RIESGO + otros</b>		0	0,00	0	0,00
<b>TOTAL INVERSIONES FINANCIERAS EXTERIOR</b>		1.641	76,83	1.680	80,06
<b>TOTAL INVERSIONES FINANCIERAS</b>		1.709	80,01	1.706	81,26

Notas: El período se refiere al final del trimestre o semestre, según sea el caso.

Los productos estructurados suponen un 0,00% de la cartera de inversiones financieras del fondo o compartimento.

## 11. Información sobre la política de remuneración

No aplica en este informe

## 12. Información sobre las operaciones de financiación de valores, reutilización de las garantías y swaps de rendimiento total (Reglamento UE 2015/2365)

Durante el periodo se han realizado operaciones simultaneas con el depositario (Inversis Banco S.A.) para la gestión de la liquidez de la IIC, de compra por 360.660,00 euros (17,2% del patrimonio medio del periodo) y vencimiento de 293.063,30 euros (13,98% del patrimonio medio del periodo).

## INFORMACIÓN COMPARTIMENTO GESTION BOUTIQUE II/YESTE SELECCION

Fecha de registro: 09/02/2018

### 1. Política de inversión y divisa de denominación

Categoría

Tipo de fondo:

Fondo que invierte más del 10% en otros fondos y/o sociedades

Fondo que invierte mayoritariamente en otros fondos y/o sociedades

Otros

Vocación inversora: Global

Perfil de Riesgo: 6 en una escala de 1 a 7

### **Descripción general**

Política de inversión: Se invierte, de manera directa o indirecta a través de IIC, entre 0%-100% de la exposición total en renta variable y el resto en activos de renta fija pública y/o privada (incluyendo depósitos e instrumentos del mercado monetario cotizados o no, que sean líquidos). La exposición a riesgo divisa oscilará entre 0%-100% de la exposición total. No existe índice de referencia dado que se realiza una gestión activa y flexible.

### **Operativa en instrumentos derivados**

La metodología aplicada para calcular la exposición total al riesgo de mercado es el método del compromiso

Una información más detallada sobre la política de inversión del Compartimento se puede encontrar en su folleto informativo.

**Divisa de denominación** EUR

## 2. Datos económicos

	Periodo actual	Periodo anterior	2022	2021
Índice de rotación de la cartera	0,68	0,00	0,68	0,00
Rentabilidad media de la liquidez (% anualizado)	-0,50	-0,52	-0,50	-0,50

Nota: El período se refiere al trimestre o semestre, según sea el caso. En el caso de IIC cuyo valor liquidativo no se determine diariamente, éste dato y el de patrimonio se refieren a los últimos disponibles

### 2.1.b) Datos generales.

Cuando no exista información disponible las correspondientes celdas aparecerán en blanco

	Periodo actual	Periodo anterior
Nº de Participaciones	303.238,81	310.765,70
Nº de Partícipes	136	135
Beneficios brutos distribuidos por participación (EUR)	0,00	0,00
Inversión mínima (EUR)	0	

Fecha	Patrimonio fin de periodo (miles de EUR)	Valor liquidativo fin del período (EUR)
Periodo del informe	3.349	11,0454
2021	3.629	11,6787
2020	3.492	10,7807
2019	1.330	9,6648

Comisiones aplicadas en el período, sobre patrimonio medio

	% efectivamente cobrado						Base de cálculo	Sistema de imputación
	Periodo			Acumulada				
	s/patrimonio	s/resultados	Total	s/patrimonio	s/resultados	Total		
Comisión de gestión	0,64	0,00	0,64	0,64	0,00	0,64	mixta	al fondo
Comisión de depositario			0,04			0,04	patrimonio	

## 2.2 Comportamiento

Cuando no exista información disponible las correspondientes celdas aparecerán en blanco

### A) Individual. Divisa EUR

Rentabilidad (% sin anualizar)	Acumulado 2022	Trimestral				Anual			
		Último trim (0)	Trim-1	Trim-2	Trim-3	2021	2020	2019	Año t-5
<b>Rentabilidad IIC</b>	-5,42	-2,42	-3,08	0,10	-1,24	8,33	11,55	16,12	

Rentabilidades extremas (i)	Trimestre actual		Último año		Últimos 3 años	
	%	Fecha	%	Fecha	%	Fecha
<b>Rentabilidad mínima (%)</b>	-1,59	10-05-2022	-2,36	24-01-2022	-5,27	09-03-2020
<b>Rentabilidad máxima (%)</b>	1,06	13-05-2022	1,06	13-05-2022	2,92	18-05-2020

(i) Sólo se informa para las clases con una antigüedad mínima del periodo solicitado y siempre que no se haya modificado su vocación inversora

Se refiere a las rentabilidades máximas y mínimas entre dos valores liquidativos consecutivos.

La periodicidad de cálculo del valor liquidativo es *diaria*

Recuerde que rentabilidades pasadas no presuponen rentabilidades futuras. Sólo se informa si se ha mantenido una política de inversión homogénea en el período.

Medidas de riesgo (%)	Acumulado 2022	Trimestral				Anual			
		Último trim (0)	Trim-1	Trim-2	Trim-3	2021	2020	2019	Año t-5
<b>Volatilidad(ii) de:</b>									
<b>Valor liquidativo</b>	9,24	8,39	10,07	8,22	7,66	7,65	13,38	10,16	
<b>Ibex-35</b>	22,45	19,79	24,95	18,15	16,21	16,22	34,16	12,41	
<b>Letra Tesoro 1 año</b>	0,58	0,71	0,38	0,20	0,75	0,39	0,41	0,16	
<b>VaR histórico del valor liquidativo(iii)</b>	7,35	7,35	7,37	7,34	7,52	7,34	8,51	8,86	

(ii) Volatilidad histórica: Indica el riesgo de un valor en un periodo, a mayor volatilidad mayor riesgo. A modo comparativo se ofrece la volatilidad de distintas referencias. Sólo se informa de la volatilidad para los períodos con política de inversión homogénea.

(iii) VaR histórico del valor liquidativo: Indica lo máximo que se puede perder, con un nivel de confianza del 99%, en el plazo de 1 mes, si se repitiese el comportamiento de la IIC de los últimos 5 años. El dato es a finales del periodo de referencia.

Gastos (% s/ patrimonio medio)	Acumulado 2022	Trimestral				Anual			
		Último trim (0)	Trim-1	Trim-2	Trim-3	2021	2020	2019	Año t-5
<b>Ratio total de gastos (iv)</b>	1,22	0,61	0,61	0,64	0,63	2,51	2,27	2,28	

(iv) Incluye los gastos directos soportados en el periodo de referencia: comisión de gestión sobre patrimonio, comisión de depositario, auditoría, servicios bancarios (salvo gastos de financiación), y resto de gastos de gestión corriente, en términos de porcentaje sobre patrimonio medio del periodo. En el caso de fondos/compartimentos que invierten más de un 10% de su patrimonio en otras IIC este ratio incluye, de forma adicional al anterior, los gastos soportados indirectamente, derivados de esas inversiones, que incluyen las comisiones de suscripción y reembolso. Este ratio no incluye la comisión de gestión sobre resultados ni los costes de transacción por la compraventa de valores.

En el caso de inversiones en IIC que no calculan su ratio de gastos, éste se ha estimado para incorporarlo en el ratio de gastos.

### Evolución del valor liquidativo últimos 5 años



### Rentabilidad semestral de los últimos 5 años

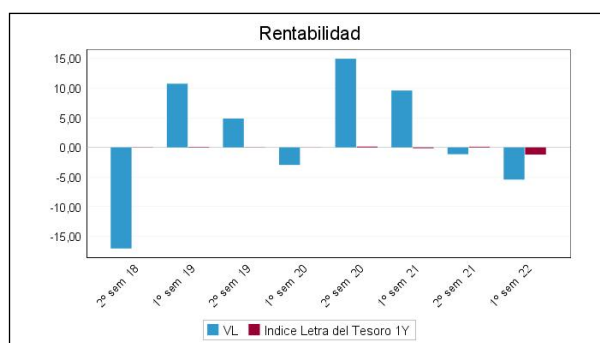

## B) Comparativa

Durante el periodo de referencia, la rentabilidad media en el periodo de referencia de los fondos gestionados por la Sociedad Gestora se presenta en el cuadro adjunto. Los fondos se agrupan según su vocación inversora.

Vocación inversora	Patrimonio gestionado* (miles de euros)	Nº de partícipes*	Rentabilidad Semestral media**
Renta Fija Euro	223.014	1.659	-4,49
Renta Fija Internacional	14.829	368	-7,13
Renta Fija Mixta Euro	16.989	184	-10,37
Renta Fija Mixta Internacional	83.086	1.008	-5,83
Renta Variable Mixta Euro	4.074	113	-9,02
Renta Variable Mixta Internacional	152.097	2.940	-10,32
Renta Variable Euro	4.105	101	1,46
Renta Variable Internacional	284.724	12.916	-11,68
IIC de Gestión Pasiva	0	0	0,00
Garantizado de Rendimiento Fijo	0	0	0,00
Garantizado de Rendimiento Variable	0	0	0,00
De Garantía Parcial	0	0	0,00
Retorno Absoluto	5.658	169	-12,41
Global	424.978	9.136	-18,29
FMM a Corto Plazo de Valor Liquidativo Variable	0	0	0,00
FMM a Corto Plazo de Valor Liq. Constante de Deuda Pública	0	0	0,00
FMM a Corto Plazo de Valor Liquidativo de Baja Volatilidad	0	0	0,00
FMM Estándar de Valor Liquidativo Variable	0	0	0,00
Renta Fija Euro Corto Plazo	6.960	166	-0,38
IIC que Replica un Índice	0	0	0,00
IIC con Objetivo Concreto de Rentabilidad No Garantizado	0	0	0,00
<b>Total fondos</b>	<b>1.220.513</b>	<b>28.760</b>	<b>-11,91</b>

\*Medias.

\*\*Rentabilidad media ponderada por patrimonio medio de cada FI en el periodo

### 2.3 Distribución del patrimonio al cierre del período (Importes en miles de EUR)

Distribución del patrimonio	Fin período actual		Fin período anterior	
	Importe	% sobre patrimonio	Importe	% sobre patrimonio
(+) INVERSIONES FINANCIERAS	2.674	79,84	2.850	78,53
* Cartera interior	1.567	46,79	820	22,60

Distribución del patrimonio	Fin período actual		Fin período anterior	
	Importe	% sobre patrimonio	Importe	% sobre patrimonio
* Cartera exterior	1.107	33,05	2.030	55,94
* Intereses de la cartera de inversión	0	0,00	0	0,00
* Inversiones dudosas, morosas o en litigio	0	0,00	0	0,00
(+) LIQUIDEZ (TESORERÍA)	657	19,62	709	19,54
(+/-) RESTO	18	0,54	71	1,96
TOTAL PATRIMONIO	3.349	100,00 %	3.629	100,00 %

Notas:

El período se refiere al trimestre o semestre, según sea el caso.

Las inversiones financieras se informan a valor e estimado de realización.

## 2.4 Estado de variación patrimonial

	% sobre patrimonio medio			% variación respecto fin período anterior
	Variación del período actual	Variación del período anterior	Variación acumulada anual	
PATRIMONIO FIN PERIODO ANTERIOR (miles de EUR)	3.629	3.895	3.629	
± Suscripciones/ reembolsos (neto)	-2,61	-5,53	-2,61	-59,00
- Beneficios brutos distribuidos	0,00	0,00	0,00	0,00
± Rendimientos netos	-5,63	-1,27	-5,63	285,23
(+) Rendimientos de gestión	-4,84	-0,56	-4,84	648,63
+ Intereses	0,01	0,00	0,01	-378,43
+ Dividendos	0,00	0,00	0,00	0,00
± Resultados en renta fija (realizadas o no)	0,00	0,00	0,00	0,00
± Resultados en renta variable (realizadas o no)	-5,70	0,00	-5,70	0,00
± Resultados en depósitos (realizadas o no)	0,00	0,00	0,00	0,00
± Resultado en derivados (realizadas o no)	0,00	0,00	0,00	0,00
± Resultado en IIC (realizados o no)	0,85	-0,56	0,85	-231,94
± Otros resultados	0,00	0,00	0,00	0,00
± Otros rendimientos	0,00	0,00	0,00	-100,00
(-) Gastos repercutidos	-0,81	-0,73	-0,81	-3,42
- Comisión de gestión	-0,64	-0,57	-0,64	-0,91
- Comisión de depositario	-0,04	-0,04	-0,04	-14,38
- Gastos por servicios exteriores	-0,12	-0,13	-0,12	-19,90
- Otros gastos de gestión corriente	0,00	0,00	0,00	-10,26
- Otros gastos repercutidos	0,00	0,01	0,00	-100,00
(+) Ingresos	0,02	0,02	0,02	-23,27
+ Comisiones de descuento a favor de la IIC	0,00	0,00	0,00	0,00
+ Comisiones retrocedidas	0,02	0,02	0,02	-23,27
+ Otros ingresos	0,00	0,00	0,00	0,00
PATRIMONIO FIN PERIODO ACTUAL (miles de EUR)	3.349	3.629	3.349	

Nota: El período se refiere al trimestre o semestre, según sea el caso.

### 3. Inversiones financieras

3.1 Inversiones financieras a valor estimado de realización (en miles de EUR) y en porcentaje sobre el patrimonio, al cierre del periodo

Descripción de la inversión y emisor	Periodo actual		Periodo anterior	
	Valor de mercado	%	Valor de mercado	%
TOTAL RENTA FIJA COTIZADA	0	0,00	0	0,00
TOTAL RENTA FIJA NO COTIZADA	0	0,00	0	0,00
TOTAL RF PENDIENTE ADMISION A COTIZACION	0	0,00	0	0,00
TOTAL ADQUISICIÓN TEMPORAL DE ACTIVOS	952	28,44	222	6,12
TOTAL RENTA FIJA	952	28,44	222	6,12
TOTAL RV COTIZADA	0	0,00	0	0,00
TOTAL RV NO COTIZADA	0	0,00	0	0,00
TOTAL RV PENDIENTE ADMISIÓN A COTIZACIÓN	0	0,00	0	0,00
TOTAL RENTA VARIABLE	0	0,00	0	0,00
TOTAL IIC	615	18,35	598	16,49
TOTAL DEPÓSITOS	0	0,00	0	0,00
TOTAL ENTIDADES DE CAPITAL RIESGO + otros	0	0,00	0	0,00
TOTAL INVERSIONES FINANCIERAS INTERIOR	1.567	46,79	820	22,61
TOTAL RENTA FIJA COTIZADA	0	0,00	0	0,00
TOTAL RENTA FIJA NO COTIZADA	0	0,00	0	0,00
TOTAL RF PENDIENTE ADMISION A COTIZACION	0	0,00	0	0,00
TOTAL ADQUISICIÓN TEMPORAL DE ACTIVOS	0	0,00	0	0,00
TOTAL RENTA FIJA	0	0,00	0	0,00
TOTAL RV COTIZADA	0	0,00	0	0,00
TOTAL RV NO COTIZADA	0	0,00	0	0,00
TOTAL RV PENDIENTE ADMISIÓN A COTIZACIÓN	0	0,00	0	0,00
TOTAL RENTA VARIABLE	0	0,00	0	0,00
TOTAL IIC	1.107	33,06	2.030	55,94
TOTAL DEPÓSITOS	0	0,00	0	0,00
TOTAL ENTIDADES DE CAPITAL RIESGO + otros	0	0,00	0	0,00
TOTAL INVERSIONES FINANCIERAS EXTERIOR	1.107	33,06	2.030	55,94
TOTAL INVERSIONES FINANCIERAS	2.674	79,85	2.850	78,55

Notas: El período se refiere al final del trimestre o semestre, según sea el caso.

Los productos estructurados suponen un 0,00% de la cartera de inversiones financieras del fondo o compartimento.

### 3.2 Distribución de las inversiones financieras, al cierre del período: Porcentaje respecto al patrimonio total

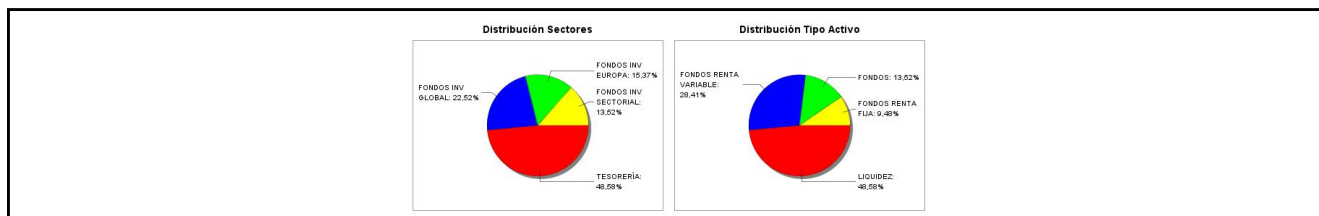

### 3.3 Operativa en derivados. Resumen de las posiciones abiertas al cierre del periodo (importes en miles de EUR)

No existen posiciones abiertas en instrumentos financieros derivados al cierre del periodo.

### 4. Hechos relevantes

	SI	NO
a. Suspensión temporal de suscripciones/reembolsos		X
b. Reanudación de suscripciones/reembolsos		X
c. Reembolso de patrimonio significativo		X
d. Endeudamiento superior al 5% del patrimonio		X
e. Sustitución de la sociedad gestora		X
f. Sustitución de la entidad depositaria		X
g. Cambio de control de la sociedad gestora		X
h. Cambio en elementos esenciales del folleto informativo		X
i. Autorización del proceso de fusión		X
j. Otros hechos relevantes		X

## 5. Anexo explicativo de hechos relevantes

No aplicable.

## 6. Operaciones vinculadas y otras informaciones

	SI	NO
a. Partícipes significativos en el patrimonio del fondo (porcentaje superior al 20%)		X
b. Modificaciones de escasa relevancia en el Reglamento		X
c. Gestora y el depositario son del mismo grupo (según artículo 4 de la LMV)		X
d. Se han realizado operaciones de adquisición y venta de valores en los que el depositario ha actuado como vendedor o comprador, respectivamente	X	
e. Se han adquirido valores o instrumentos financieros emitidos o avalados por alguna entidad del grupo de la gestora o depositario, o alguno de éstos ha actuado como colocador, asegurador, director o asesor, o se han prestado valores a entidades vinculadas.		X
f. Se han adquirido valores o instrumentos financieros cuya contrapartida ha sido otra una entidad del grupo de la gestora o depositario, u otra IIC gestionada por la misma gestora u otra gestora del grupo.		X
g. Se han percibido ingresos por entidades del grupo de la gestora que tienen como origen comisiones o gastos satisfechos por la IIC.		X
h. Otras informaciones u operaciones vinculadas	X	

## 7. Anexo explicativo sobre operaciones vinculadas y otras informaciones

D) Durante el periodo se han realizado operaciones simultaneas con el depositario , de compra por 5.543.538,00 euros (163,12% del patrimonio medio del periodo) y vencimiento de 4.812.934,14 euros (141,62% del patrimonio medio del periodo).

H) Otras operaciones vinculadas:

1.- Remuneración de las cuentas corrientes de la IIC con Inversis Banco SA del -0,50%, suponiendo en el periodo - 2.616,13 euros.

Anexo: La Entidad Gestora puede realizar por cuenta de la IIC operaciones vinculadas de las previstas en el artículo 67 de la LIIC y artículo 145 del Real Decreto 1082/2012, de 13 de julio, por el que se aprueba el Reglamento de desarrollo de la Ley 35/2003, de 4 de noviembre, de instituciones de inversión colectiva. De esto modo se han adoptado procedimientos, para evitar conflictos de interés y poder asegurar que las operaciones vinculadas se realizan en interés exclusivo de la IIC y a precios o en condiciones iguales o mejores que las de mercado.

La Gestora cuenta con un procedimiento de autorización simplificado de otras operaciones vinculadas repetitivas o de escasa relevancia como pudiera ser las realizadas con el depositario (remuneración de la cuenta corriente, comisiones de liquidación) entre otras.

## 8. Información y advertencias a instancia de la CNMV

No aplicable.

## 9. Anexo explicativo del informe periódico

1. SITUACION DE LOS MERCADOS Y EVOLUCIÓN DEL FONDO.

a) Visión de la gestora/sociedad sobre la situación de los mercados.

El primer semestre de 2022 será recordado por el mal comportamiento generalizado de los mercados. De entre las grandes categorías de activos, prácticamente ninguna se ha salvado de ofrecer rentabilidades negativas significativas. La excepción más visible ha podido ser el cruce EURUSD y ciertas materias primas como el crudo o el gas. En el resto de casos hablamos de registros históricos en negativo: índices de renta variable que desde sus máximos previos al cierre del año 2021 caen por encima del 20%, segmentos de mercado como las tecnológicas no rentables que caen más del 70%, índices de renta fija que caen más de un 10% en el año...

¿Por qué hemos llegado a esta situación?

La conjunción de varios factores ha sido la que ha conducido a un abrupto cambio del apetito por el riesgo de los inversores. Podríamos hablar de: inflación, la invasión rusa de Ucrania y de China y su política "COVID cero". La suma de los tres ha venido a dejar un entorno con tintes claramente estanflacionistas.

De la inflación transitoria a la inflación persistente. Los últimos datos de inflación a nivel europeo y americano antes del inicio de la invasión de Ucrania arrojaron lecturas preocupantes que hicieron cambiar de forma radical el discurso de los bancos centrales. Estos, a la vista de los datos, decidieron cerrar el tiempo de la liquidez abundante y los tipos de interés muy bajos (negativos) y dar paso al tiempo de la "normalización": fin de los programas de compra de activos (quantitative easing) e inicio de las subidas. Durante una buena parte del primer trimestre, la actitud la de implementar los cambios de forma progresiva sin dañar las expectativas de crecimiento de las economías.

El shock energético negativo derivado de la invasión rusa de Ucrania. Las políticas energéticas de muchos países europeos, en particular Alemania, en cuanto a la dependencia de suministro de carbón, petróleo y, por encima de todo, gas natural se han convertido en un quebradero de cabeza en cuanto que Rusia está amenazando con emplear el suministro como arma de guerra en respuesta a unas sanciones económicas por parte de la UE. La consecuencia fundamental ha sido una subida acelerada de las materias primas energéticas y el riesgo de que pudieran subir aún más bajo determinados escenarios. La subida del crudo y el gas natural se ha filtrado de forma directa a las tasas de inflación haciendo que éstas superasen en EE.UU. y en la UE el 8% interanual en promedio. Con esta vuelta de tuerca, el discurso de los bancos centrales se ha vuelto más agresivo (hawkish) en un movimiento que, por supuesto buscaba cumplir con el mandato del control de precios y, también, evitar que su credibilidad se viera castigada. Así, hemos visto una política de anticipación de los endurecimientos monetarios (frontloading) que ha traído en el corto plazo una relajación de las expectativas de inflación a medio plazo (breakevens 5 años) y el consiguiente repunte de tipos nominales y reales hacia el final del período de referencia.

El atasco de las cadenas globales de aprovisionamiento. Si a finales de 2021 se avistaba una ligera mejora del comportamiento de las cadenas globales de aprovisionamiento, los brotes de COVID-19 en China y su política "COVID cero" llevaron durante buena parte del semestre a tener bajo regímenes de confinamiento severo a más del 30% del PIB doméstico. Esta situación ha supuesto un parón en la mejoras de las condiciones económicas globales que sólo al final de semestre parece que se alivia.

Las subidas de tipos, las subidas de los precios energéticos en combinación con una tasa de ahorro elevada (demanda embalsada) han dado como resultado el inicio de la percepción de efectos de segunda ronda (servicios, salarios) y con ellos un nivel de alerta de bancos centrales elevado. Este panorama empeoró aún más en el mes de junio con un cambio de retórica en el mercado: si la inflación es estructural en buena parte y los bancos centrales van a ser implacables, entonces hemos de pensar en el riesgo de entre ambos efectos combinados se pueda producir una desaceleración económica intensa. Así, el mercado ahora mismo está poniendo en precio con un 100% de posibilidades una caída de la actividad: ¿aterrizaje duro (hard landing) o recesión? La probabilidad de un escenario recesivo no debe ser descartada con los antecedentes de que disponemos. La consecuencia de la puesta en precio de esta situación ha sido un final de semestre con caídas adicionales en la renta variable; pero, con mejoras en los bonos de gobierno al señalar los mercados como escenario probable la necesidad de hacer menos subidas de las inicialmente previstas y, eventualmente, alguna bajada de tipos en la segunda mitad de 2023. No se ha librado el crédito de menos calidad (high yield) de ampliaciones de diferenciales (spreads) en este entorno ante el riesgo percibido de mayor probabilidad de impago.

En el caso de las carteras más conservadoras hacía mucho tiempo que la exposición a activos de renta fija no restaba de forma tan significativa. Los repuntes de las curvas, con buena parte de los bonos recuperando parte de la normalidad (¡tipos positivos!) han dejado un semestre con rentabilidades negativas superiores al 7% incluso en los caso de los perfiles más conservadores. La única categoría de cierta relevancia que ha terminado en positivo ha sido la de los activos chinos.

La segunda parte del año podría arrojar un balance bien diferente dependiendo de las condiciones macroeconómicas y geopolíticas. Parece que podríamos haber visto en algunas categorías de activos (gobierno) lo peor ya. Si bien otras, como los bonos más especulativos (high yield) aún podrían sufrir.

En cuanto al posicionamiento en renta variable se ha puesto de manifiesto una dispersión de retornos por factores muy acusada. Si con carácter general predominaron las caídas. Una exposición al factor value, un sesgo defensivo y el posicionamiento en sectores como el energético han aportado cierta protección. Por el contrario, el segmento de crecimiento (growth) o los sectores más vinculados a consumo discrecional ha sufrido de forma notable.

En el próximo trimestre será clave evaluar el comportamiento de los beneficios empresariales y las expectativas de los mismos. Hasta ahora, las correcciones de la renta variable se han producido por la compresión de múltiplos, dejando valoraciones a futuro que están por debajo de las medias de los últimos años. Ahora queda ver en cuánto se caen las expectativas de beneficios y cómo afecta a la valoración de los activos.

b) Decisiones generales de inversión adoptadas

Durante el segundo trimestre la volatilidad ha continuado siendo elevada tanto en los mercados de renta variable como de renta fija. Los catalizadores en contra de las economías siguen aún vigentes (conflicto Rusia-Ucrania, endurecimiento de la política monetaria, interrupción en las cadenas de suministros...) pero los puntos de inflexión suelen producirse cuando el mercado descuenta el peor de los escenarios.

Los mercados financieros han comenzado a valorar una recesión pero esto no requiere necesariamente otro tramo a la baja, estos se han movido con mucha rapidez para anticipar y adelantarse a los movimientos de los Bancos Centrales. Las caídas importantes en los mercados han generado grandes oportunidades y en la situación actual estamos preparados para aprovecharlas, de tal forma que una de las mejores protecciones que tenemos contra la elevada inflación actual es adecuada selección de activos que puedan transferir este aumento de precios al consumidor final.

c) Índice de referencia.

No tiene índice de referencia. La rentabilidad acumulada en el primer semestre de la letra del Tesoro a 1 año es del -1,21% frente al -5,42% de rentabilidad de la IIC.

d) Evolución del Patrimonio, participes, rentabilidad y gastos del Fondo.

En el primer semestre el patrimonio ha bajado un -7,71% y el número de participes ha subido un 0,74%. Durante el semestre la IIC ha obtenido una rentabilidad negativa del -5,42% y ha soportado unos gastos de 1,22% sobre el patrimonio medio de los cuales el 0,47% corresponden a gastos indirectos.

e) Rendimiento del fondo en comparación con el resto de fondos de la gestora.

Durante el semestre analizado la rentabilidad media de los fondos de la misma categoría gestionados por la entidad gestora ha sido de -17,16%.

## 2. INFORMACION SOBRE LAS INVERSIONES.

a) Inversiones concretas realizadas durante el periodo.

Durante en último Trimestre hemos cerrado las posiciones en MS ASIA OPPORTUNITY ZH ACC EUR, TRUE VALUE, FI, MAGALLANES EUROPEAN EQUITY I, BESTINFUND R.

Estas ventas han permitido también dar cabida a nuevas incorporaciones a la cartera como GESCONSULT CORTO PZO I ACC EUR con un peso del 9.48%, MC SICAV AZ VALOR INTERNAT I con un peso del 15.37%, Amiral Gestion Sextant Bond Pi con un peso del 4.17% o COBAS SELECTION FUND P ACC EUR con un peso del 13.52%

Al cierre de trimestre las mayores posiciones en cartera se corresponden con Mimosa SICAV-AZVALOR Intl con un peso del 15.37%, Cobas Lux Sicav-Seleccion Fund con un peso del 13.52%, Gesc/CortoPlazo I FI Comp con un peso del 9.48% o Horos Value Int con un peso del 8.87%

En cuanto a la contribución a resultados destacar el buen comportamiento en MC SICAV AZ VALOR INTERNAT I que aporta un 1.7 % de rentabilidad al global de la cartera, seguido tenemos a COBAS SELECTION FUND P ACC EUR que suma un 0.45 %.

En el lado de la pérdidas nos encontramos a WORLDWIDE US EQ GROW B ACC EUR que detrae un -1.4 % de rentabilidad al global de la cartera, seguido de GB CONSUMER TRENDS EQ I AC EUR que pierde un -0.54 % y MAGALLANES EUROPEAN EQUITY I con un -0.5 % de pérdida.

b) Operativa de préstamo de valores.

No aplicable

c) Operativa en derivados y adquisición temporal de activos.

La IIC aplica la metodología del compromiso para calcular la exposición total al riesgo de mercado. Dentro de este cálculo no se consideran las operaciones a plazo que correspondan a la operativa habitual de contado del mercado en el que se realicen, aquellas en las que el diferimiento de la adquisición sea forzoso, las permutas de retorno total, ni las estrategias de gestión con derivados en las que no se genere una exposición adicional. Las operativas anteriormente descritas pueden comportar riesgos de mercado y contrapartida.

Durante el semestre de referencia, la IIC no ha operado con instrumentos derivados.

El apalancamiento medio durante el semestre ha sido de 18,56% procedente de la exposición a otras IIC.

d) Otra información sobre inversiones.

En el apartado de inversión en otras IIC, se utiliza criterios de selección tanto cuantitativos como cualitativos, centrándose en fondos con suficiente historia para poder analizar su comportamiento en diferentes situaciones de mercado. Las políticas de gestión de los fondos comprados deben ser coherentes con la estrategia de cada una de las instituciones.

Al final del semestre el porcentaje sobre el patrimonio en IIC es de un 0%.

La rentabilidad media de la liquidez anualizada en el periodo ha sido de un -0,36%.

En la IIC no hay activos en situación morosa, dudosa o en litigio.

No existen activos que pertenezcan al artículo 48.1 j) del RD 1082/2012.

### 3. EVOLUCION DEL OBJETIVO CONCRETO DE RENTABILIDAD

No aplicable

### 4. RIESGO ASUMIDO POR EL FONDO.

La volatilidad es una medida de riesgo que mide cómo la rentabilidad del fondo se ha desviado de su media histórica. Una desviación alta significa que las rentabilidades del fondo han experimentado en el pasado fuertes variaciones, mientras que una desviación baja indica que esas rentabilidades han sido mucho más estables en el tiempo. La IIC tiene recogido en su folleto un límite por volatilidad máxima anualizada del 25%. La volatilidad del fondo en el periodo ha sido del 9,24% (anualizada), mientras que la del Ibex 35 ha sido del 22,45% y la de la Letra del Tesoro a un año ha sido de 0,58%, debido a que ha mantenido activos de menor riesgo que el IBEX. El VaR histórico es una medida que asume que el pasado se repetirá en el futuro e indica lo máximo que se podría perder, con un nivel de confianza del 99% en un plazo de un mes, teniendo en cuenta los activos que componen la cartera en un momento determinado. El VaR histórico al final del periodo del fondo ha sido del 7,35%.

### 5. EJERCICIO DERECHOS POLITICOS.

En línea con nuestra adhesión a los Principios de Inversión Responsable de Naciones Unidas (UNPRI), Andbank Wealth Management, S.G.I.I.C., S.A.U. ejerce el derecho de voto basándose en la evaluación del rendimiento a medio y largo plazo de la sociedad en la que invierte, teniendo en cuenta cuestiones medioambientales (cambio climático y la mitigación del mismo, uso eficiente y sostenible de los recursos, biodiversidad, reciclaje y economía circular), sociales (desarrollo del capital humano, igualdad de género, salud y seguridad laboral, responsabilidad y seguridad del producto y protección del consumidor), y de gobernanza (estructura accionarial, independencia y experiencia del Consejo, auditoría, política de remuneraciones, transparencia). Un mayor grado de detalle puede encontrarse en nuestra Política de Voto ([https://www.andbank.es/wp-content/uploads/2021/04/AWM-POL-Proxy-Voting-v1\\_MARZO-2021.pdf](https://www.andbank.es/wp-content/uploads/2021/04/AWM-POL-Proxy-Voting-v1_MARZO-2021.pdf))

Nuestras decisiones de voto durante el ejercicio 2022 se han tomado teniendo en cuenta el análisis y los informes de voto de Glas Lewis, empresa especializada en gobierno corporativo y asesoramiento al voto en juntas de accionistas. Andbank Wealth Management, S.G.I.I.C., S.A.U. utiliza este proveedor con el objetivo de aumentar nuestra capacidad de análisis sobre los aspectos concretos que se votan en las juntas de accionistas en materia ambiental, social y de gobierno corporativo (ESG). En todo momento, es nuestro Comité de Inversión Responsable quien tiene la capacidad de tomar las decisiones de voto y lo hace en función de los principios generales y criterios definidos en nuestra Política de Voto.

Andbank Wealth Management, S.G.I.I.C., S.A.U., ejerce los derechos de asistencia y voto en las Juntas Generales de las sociedades españolas, en las que sus IIC bajo gestión tienen con más de un año de antigüedad, una participación superior al 1% del capital social.

### 6. INFORMACION Y ADVERTENCIAS CNMV.

No aplicable

### 7. ENTIDADES BENEFICIARIAS DEL FONDO SOLIDARIO E IMPORTE CEDIDO A LAS MISMAS.

No aplicable

### 8. COSTES DERIVADOS DEL SERVICIO DE ANALISIS.

No aplicable

#### 9. COMPARTIMENTOS DE PROPOSITO ESPECIAL (SIDE POCKETS).

No aplicable

#### 10. PERSPECTIVAS DE MERCADO Y ACTUACION PREVISIBLE DEL FONDO.

De cara al tercer trimestre del año, mantendremos por ahora un posicionamiento defensivo como venimos haciendo desde enero, ya que todavía no conocemos o es difícil cuantificar cual es el impacto real en la economía y en el crecimiento mundial de todos los riesgos existentes (inflación alta, crisis energética, conflictos geopolíticas, problemas en las cadenas de suministro, subida de tipos agresiva, cierre de China).

La crisis de Rusia-Ucrania ha intensificado todos los riesgos de 2021, y a la espera de los resultados de las compañías, veremos como ha afectado la presión sobre los márgenes y si ese traslado de precios llega al consumidor, como se va a deteriorar la demanda y la inversión en los próximos meses.

En definitiva, posicionamiento conservador, incremento en sectores defensivos, mantener áreas geográficas con potencial de crecimiento y temáticas growth con buenas perspectivas a futuro, ensamblado con una estructura de renta fija con menos riesgo de crédito y duración.

### 10. Detalle de inversiones financieras

Descripción de la inversión y emisor	Divisa	Periodo actual		Periodo anterior	
		Valor de mercado	%	Valor de mercado	%
Total Deuda Pública Cotizada mas de 1 año		0	0,00	0	0,00
Total Deuda Pública Cotizada menos de 1 año		0	0,00	0	0,00
Total Renta Fija Privada Cotizada mas de 1 año		0	0,00	0	0,00
Total Renta Fija Privada Cotizada menos de 1 año		0	0,00	0	0,00
<b>TOTAL RENTA FIJA COTIZADA</b>		0	0,00	0	0,00
<b>TOTAL RENTA FIJA NO COTIZADA</b>		0	0,00	0	0,00
<b>TOTAL RF PENDIENTE ADMISION A COTIZACION</b>		0	0,00	0	0,00
ES0L02306097 - REPO BANCO INVERDIS, S.A. -0,64 2022-07-01	EUR	159	4,74	0	0,00
ES0L02305123 - REPO BANCO INVERDIS, S.A. -0,64 2022-07-01	EUR	159	4,74	0	0,00
ES0L02304142 - REPO BANCO INVERDIS, S.A. -0,64 2022-07-01	EUR	159	4,74	0	0,00
ES0L02202114 - REPO INVERDIS BANCO, S.A. -1,91 2022-01-03	EUR	0	0,00	37	1,02
ES0000012H33 - REPO BANCO INVERDIS, S.A. -0,65 2022-07-01	EUR	159	4,74	0	0,00
ES0000012H33 - REPO INVERDIS BANCO, S.A. -1,93 2022-01-03	EUR	0	0,00	37	1,02
ES0000012F92 - REPO INVERDIS BANCO, S.A. -1,93 2022-01-03	EUR	0	0,00	37	1,02
ES0000012F84 - REPO BANCO INVERDIS, S.A. -0,65 2022-07-01	EUR	159	4,74	0	0,00
ES0000012B62 - REPO BANCO INVERDIS, S.A. -0,65 2022-07-01	EUR	159	4,74	0	0,00
ES0000012729 - REPO INVERDIS BANCO, S.A. -1,93 2022-01-03	EUR	0	0,00	37	1,02
ES00000124W3 - REPO INVERDIS BANCO, S.A. -1,93 2022-01-03	EUR	0	0,00	37	1,02
ES00000123U9 - REPO INVERDIS BANCO, S.A. -1,93 2022-01-03	EUR	0	0,00	37	1,02
<b>TOTAL ADQUISICIÓN TEMPORAL DE ACTIVOS</b>		952	28,44	222	6,12
<b>TOTAL RENTA FIJA</b>		952	28,44	222	6,12
<b>TOTAL RV COTIZADA</b>		0	0,00	0	0,00
<b>TOTAL RV NO COTIZADA</b>		0	0,00	0	0,00
<b>TOTAL RV PENDIENTE ADMISIÓN A COTIZACIÓN</b>		0	0,00	0	0,00
<b>TOTAL RENTA VARIABLE</b>		0	0,00	0	0,00
ES0138922069 - PARTICIPACIONES GESCO. CORTO PLAZO	EUR	318	9,48	0	0,00
ES0146309002 - PARTICIPACIONES Horos Value Int	EUR	297	8,87	299	8,24
ES0180792006 - PARTICIPACIONES True Value FI	EUR	0	0,00	299	8,25
<b>TOTAL IIC</b>		615	18,35	598	16,49
<b>TOTAL DEPÓSITOS</b>		0	0,00	0	0,00
<b>TOTAL ENTIDADES DE CAPITAL RIESGO + otros</b>		0	0,00	0	0,00
<b>TOTAL INVERSIONES FINANCIERAS INTERIOR</b>		1.567	46,79	820	22,61
Total Deuda Pública Cotizada mas de 1 año		0	0,00	0	0,00
Total Deuda Pública Cotizada menos de 1 año		0	0,00	0	0,00
Total Renta Fija Privada Cotizada mas de 1 año		0	0,00	0	0,00
Total Renta Fija Privada Cotizada menos de 1 año		0	0,00	0	0,00
<b>TOTAL RENTA FIJA COTIZADA</b>		0	0,00	0	0,00
<b>TOTAL RENTA FIJA NO COTIZADA</b>		0	0,00	0	0,00
<b>TOTAL RF PENDIENTE ADMISION A COTIZACION</b>		0	0,00	0	0,00
<b>TOTAL ADQUISICIÓN TEMPORAL DE ACTIVOS</b>		0	0,00	0	0,00
<b>TOTAL RENTA FIJA</b>		0	0,00	0	0,00
<b>TOTAL RV COTIZADA</b>		0	0,00	0	0,00
<b>TOTAL RV NO COTIZADA</b>		0	0,00	0	0,00
<b>TOTAL RV PENDIENTE ADMISIÓN A COTIZACIÓN</b>		0	0,00	0	0,00
<b>TOTAL RENTA VARIABLE</b>		0	0,00	0	0,00
LU1548496709 - PARTICIPACIONES Allianz GL Artif Int	EUR	0	0,00	135	3,71
IE00BF0D7Y67 - PARTICIPACIONES Baillie Giff US Eq	EUR	0	0,00	164	4,53

Descripción de la inversión y emisor	Divisa	Periodo actual		Periodo anterior	
		Valor de mercado	%	Valor de mercado	%
FR0013202140 - PARTICIPACIONES SEXTANT BOND	EUR	140	4,17	0	0,00
LU1372006947 - PARTICIPACIONES COBAS Lux Sicav	EUR	453	13,52	288	7,92
LU0389173070 - PARTICIPACIONES Bestinver Internacional	EUR	0	0,00	242	6,66
LU1378879081 - PARTICIPACIONES MISF-Asian Opp IH	EUR	0	0,00	284	7,82
LU1511517010 - PARTICIPACIONES MISF-Euro Strat Bond	EUR	0	0,00	105	2,90
LU1333146287 - PARTICIPACIONES Mimosa SICAV-AZVALOR	EUR	515	15,37	288	7,93
LU1330191385 - PARTICIPACIONES Magallanes Value Eur	EUR	0	0,00	269	7,41
FR0010589325 - PARTICIPACIONES Groupama Avenir Euro	EUR	0	0,00	138	3,81
LU0717821077 - PARTICIPACIONES Robeco GI Con Tr	EUR	0	0,00	118	3,25
<b>TOTAL IIC</b>		1.107	33,06	2.030	55,94
<b>TOTAL DEPÓSITOS</b>		0	0,00	0	0,00
<b>TOTAL ENTIDADES DE CAPITAL RIESGO + otros</b>		0	0,00	0	0,00
<b>TOTAL INVERSIONES FINANCIERAS EXTERIOR</b>		1.107	33,06	2.030	55,94
<b>TOTAL INVERSIONES FINANCIERAS</b>		2.674	79,85	2.850	78,55

Notas: El período se refiere al final del trimestre o semestre, según sea el caso.

Los productos estructurados suponen un 0,00% de la cartera de inversiones financieras del fondo o compartimento.

## 11. Información sobre la política de remuneración

No aplica en este informe

## 12. Información sobre las operaciones de financiación de valores, reutilización de las garantías y swaps de rendimiento total (Reglamento UE 2015/2365)

Durante el periodo se han realizado operaciones simultaneas con el depositario (Inversis Banco S.A.) para la gestión de la liquidez de la IIC, de compra por 5.543.538,00 euros (163,12% del patrimonio medio del periodo) y vencimiento de 4.812.934,14 euros (141,62% del patrimonio medio del periodo).

### INFORMACIÓN COMPARTIMENTO GESTION BOUTIQUE II/JPB GROWTH

Fecha de registro: 09/02/2018

## 1. Política de inversión y divisa de denominación

### Categoría

Tipo de fondo:

- Fondo que invierte más del 10% en otros fondos y/o sociedades
- Fondo que invierte mayoritariamente en otros fondos y/o sociedades
- Otros

Vocación inversora: Renta Variable Internacional

Perfil de Riesgo: 6 en una escala de 1 a 7

### Descripción general

Política de inversión: Se invierte, de manera directa o indirecta a través de IIC, entre 75%-100% de la exposición total en renta variable y el resto en activos de renta fija pública y/o privada (incluyendo depósitos e instrumentos del mercado monetario cotizados o no, que sean líquidos). La exposición a riesgo divisa oscilará entre 0%-100% de la exposición total. No existe índice de referencia dado que se realiza una gestión activa y flexible.

### Operativa en instrumentos derivados

La metodología aplicada para calcular la exposición total al riesgo de mercado es el método del compromiso

Una información más detallada sobre la política de inversión del Compartimento se puede encontrar en su folleto informativo.

**Divisa de denominación** EUR

## 2. Datos económicos

	Periodo actual	Periodo anterior	2022	2021
Índice de rotación de la cartera	0,79	0,14	0,79	0,25
Rentabilidad media de la liquidez (% anualizado)	-0,50	-0,57	-0,50	-0,31

Nota: El período se refiere al trimestre o semestre, según sea el caso. En el caso de IIC cuyo valor liquidativo no se determine diariamente, éste dato y el de patrimonio se refieren a los últimos disponibles

### 2.1.b) Datos generales.

Cuando no exista información disponible las correspondientes celdas aparecerán en blanco

	Periodo actual	Periodo anterior
Nº de Participaciones	187.031,16	194.176,76
Nº de Partícipes	33	38
Beneficios brutos distribuidos por participación (EUR)	0,00	0,00
Inversión mínima (EUR)	0	

Fecha	Patrimonio fin de periodo (miles de EUR)	Valor liquidativo fin del período (EUR)
Periodo del informe	1.476	7,8907
2021	2.255	11,6145
2020	2.942	11,7844
2019	1.631	9,9157

Comisiones aplicadas en el período, sobre patrimonio medio

	% efectivamente cobrado						Base de cálculo	Sistema de imputación
	Periodo			Acumulada				
	s/patrimonio	s/resultados	Total	s/patrimonio	s/resultados	Total		
Comisión de gestión	0,67	0,00	0,67	0,67	0,00	0,67	mixta	al fondo
Comisión de depositario			0,04			0,04	patrimonio	

## 2.2 Comportamiento

Cuando no exista información disponible las correspondientes celdas aparecerán en blanco

### A) Individual. Divisa EUR

Rentabilidad (% sin anualizar)	Acumulado 2022	Trimestral				Anual			
		Último trim (0)	Trim-1	Trim-2	Trim-3	2021	2020	2019	Año t-5
<b>Rentabilidad IIC</b>	-32,06	-20,55	-14,48	-5,68	-5,04	-1,44	18,85	21,03	

Rentabilidades extremas (i)	Trimestre actual		Último año		Últimos 3 años	
	%	Fecha	%	Fecha	%	Fecha
<b>Rentabilidad mínima (%)</b>	-5,44	09-05-2022	-5,44	09-05-2022	-5,86	16-03-2020
<b>Rentabilidad máxima (%)</b>	3,56	13-05-2022	3,56	13-05-2022	3,65	07-01-2021

(i) Sólo se informa para las clases con una antigüedad mínima del periodo solicitado y siempre que no se haya modificado su vocación inversora

Se refiere a las rentabilidades máximas y mínimas entre dos valores liquidativos consecutivos.

La periodicidad de cálculo del valor liquidativo es *diaria*

Recuerde que rentabilidades pasadas no presuponen rentabilidades futuras. Sólo se informa si se ha mantenido una política de inversión homogénea en el período.

Medidas de riesgo (%)	Acumulado 2022	Trimestral				Anual			
		Último trim (0)	Trim-1	Trim-2	Trim-3	2021	2020	2019	Año t-5
<b>Volatilidad(ii) de:</b>									
<b>Valor liquidativo</b>	24,59	25,09	24,19	26,12	16,77	21,37	16,17	12,32	
<b>Ibex-35</b>	22,45	19,79	24,95	18,15	16,21	16,22	34,16	12,41	
<b>Letra Tesoro 1 año</b>	0,58	0,71	0,38	0,20	0,75	0,39	0,41	0,16	
<b>VaR histórico del valor liquidativo(iii)</b>	13,76	13,76	12,97	11,86	10,97	11,86	10,52	11,80	

(ii) Volatilidad histórica: Indica el riesgo de un valor en un periodo, a mayor volatilidad mayor riesgo. A modo comparativo se ofrece la volatilidad de distintas referencias. Sólo se informa de la volatilidad para los períodos con política de inversión homogénea.

(iii) VaR histórico del valor liquidativo: Indica lo máximo que se puede perder, con un nivel de confianza del 99%, en el plazo de 1 mes, si se repitiese el comportamiento de la IIC de los últimos 5 años. El dato es a finales del periodo de referencia.

Gastos (% s/ patrimonio medio)	Acumulado 2022	Trimestral				Anual			
		Último trim (0)	Trim-1	Trim-2	Trim-3	2021	2020	2019	Año t-5
<b>Ratio total de gastos (iv)</b>	0,77	0,36	0,41	0,41	0,40	1,61	1,66	1,62	

(iv) Incluye los gastos directos soportados en el periodo de referencia: comisión de gestión sobre patrimonio, comisión de depositario, auditoría, servicios bancarios (salvo gastos de financiación), y resto de gastos de gestión corriente, en términos de porcentaje sobre patrimonio medio del periodo. En el caso de fondos/compartimentos que invierten más de un 10% de su patrimonio en otras IIC este ratio incluye, de forma adicional al anterior, los gastos soportados indirectamente, derivados de esas inversiones, que incluyen las comisiones de suscripción y reembolso. Este ratio no incluye la comisión de gestión sobre resultados ni los costes de transacción por la compraventa de valores.

En el caso de inversiones en IIC que no calculan su ratio de gastos, éste se ha estimado para incorporarlo en el ratio de gastos.

### Evolución del valor liquidativo últimos 5 años



### Rentabilidad semestral de los últimos 5 años

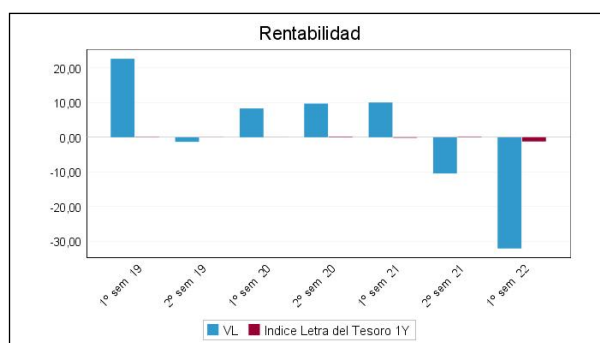

N/D "Se puede encontrar información adicional en el Anexo de este informe"

## B) Comparativa

Durante el periodo de referencia, la rentabilidad media en el periodo de referencia de los fondos gestionados por la Sociedad Gestora se presenta en el cuadro adjunto. Los fondos se agrupan según su vocación inversora.

Vocación inversora	Patrimonio gestionado* (miles de euros)	Nº de partícipes*	Rentabilidad Semestral media**
Renta Fija Euro	223.014	1.659	-4,49
Renta Fija Internacional	14.829	368	-7,13
Renta Fija Mixta Euro	16.989	184	-10,37
Renta Fija Mixta Internacional	83.086	1.008	-5,83
Renta Variable Mixta Euro	4.074	113	-9,02
Renta Variable Mixta Internacional	152.097	2.940	-10,32
Renta Variable Euro	4.105	101	1,46
Renta Variable Internacional	284.724	12.916	-11,68
IIC de Gestión Pasiva	0	0	0,00
Garantizado de Rendimiento Fijo	0	0	0,00
Garantizado de Rendimiento Variable	0	0	0,00
De Garantía Parcial	0	0	0,00
Retorno Absoluto	5.658	169	-12,41
Global	424.978	9.136	-18,29
FMM a Corto Plazo de Valor Liquidativo Variable	0	0	0,00
FMM a Corto Plazo de Valor Liq. Constante de Deuda Pública	0	0	0,00
FMM a Corto Plazo de Valor Liquidativo de Baja Volatilidad	0	0	0,00
FMM Estándar de Valor Liquidativo Variable	0	0	0,00
Renta Fija Euro Corto Plazo	6.960	166	-0,38
IIC que Replica un Índice	0	0	0,00
IIC con Objetivo Concreto de Rentabilidad No Garantizado	0	0	0,00
<b>Total fondos</b>	<b>1.220.513</b>	<b>28.760</b>	<b>-11,91</b>

\*Medias.

\*\*Rentabilidad media ponderada por patrimonio medio de cada FI en el periodo

### 2.3 Distribución del patrimonio al cierre del período (Importes en miles de EUR)

Distribución del patrimonio	Fin período actual		Fin período anterior	
	Importe	% sobre patrimonio	Importe	% sobre patrimonio
(+) INVERSIONES FINANCIERAS	1.026	69,51	2.117	93,88

Distribución del patrimonio	Fin período actual		Fin período anterior	
	Importe	% sobre patrimonio	Importe	% sobre patrimonio
* Cartera interior	73	4,95	0	0,00
* Cartera exterior	953	64,57	2.117	93,88
* Intereses de la cartera de inversión	0	0,00	0	0,00
* Inversiones dudosas, morosas o en litigio	0	0,00	0	0,00
(+) LIQUIDEZ (TESORERÍA)	297	20,12	146	6,47
(+/-) RESTO	153	10,37	-8	-0,35
TOTAL PATRIMONIO	1.476	100,00 %	2.255	100,00 %

Notas:

El período se refiere al trimestre o semestre, según sea el caso.

Las inversiones financieras se informan a valor e estimado de realización.

## 2.4 Estado de variación patrimonial

	% sobre patrimonio medio			% variación respecto fin período anterior
	Variación del período actual	Variación del período anterior	Variación acumulada anual	
PATRIMONIO FIN PERIODO ANTERIOR (miles de EUR)	2.255	2.718	2.255	
± Suscripciones/ reembolsos (neto)	-3,45	-8,15	-3,45	-70,50
- Beneficios brutos distribuidos	0,00	0,00	0,00	0,00
± Rendimientos netos	-39,84	-9,74	-39,84	184,86
(+) Rendimientos de gestión	-38,97	-9,88	-38,97	174,47
+ Intereses	0,00	0,00	0,00	-49,45
+ Dividendos	0,35	0,13	0,35	86,85
± Resultados en renta fija (realizadas o no)	0,00	0,00	0,00	0,00
± Resultados en renta variable (realizadas o no)	-41,60	-10,06	-41,60	187,80
± Resultados en depósitos (realizadas o no)	0,00	0,00	0,00	0,00
± Resultado en derivados (realizadas o no)	0,69	0,03	0,69	1.284,19
± Resultado en IIC (realizados o no)	0,00	0,00	0,00	0,00
± Otros resultados	1,60	0,01	1,60	7.819,41
± Otros rendimientos	0,00	0,00	0,00	0,00
(-) Gastos repercutidos	-0,87	0,15	-0,87	-510,91
- Comisión de gestión	-0,67	0,23	-0,67	-306,42
- Comisión de depositario	-0,04	-0,04	-0,04	-31,50
- Gastos por servicios exteriores	-0,11	-0,12	-0,11	-34,04
- Otros gastos de gestión corriente	0,00	0,00	0,00	181,42
- Otros gastos repercutidos	-0,05	0,08	-0,05	-145,67
(+) Ingresos	0,00	0,00	0,00	0,00
+ Comisiones de descuento a favor de la IIC	0,00	0,00	0,00	0,00
+ Comisiones retrocedidas	0,00	0,00	0,00	0,00
+ Otros ingresos	0,00	0,00	0,00	0,00
PATRIMONIO FIN PERIODO ACTUAL (miles de EUR)	1.476	2.255	1.476	

Nota: El período se refiere al trimestre o semestre, según sea el caso.

### 3. Inversiones financieras

3.1 Inversiones financieras a valor estimado de realización (en miles de EUR) y en porcentaje sobre el patrimonio, al cierre del periodo

Descripción de la inversión y emisor	Periodo actual		Periodo anterior	
	Valor de mercado	%	Valor de mercado	%
TOTAL RENTA FIJA COTIZADA	0	0,00	0	0,00
TOTAL RENTA FIJA NO COTIZADA	0	0,00	0	0,00
TOTAL RF PENDIENTE ADMISION A COTIZACION	0	0,00	0	0,00
TOTAL ADQUISICIÓN TEMPORAL DE ACTIVOS	73	4,92	0	0,00
TOTAL RENTA FIJA	73	4,92	0	0,00
TOTAL RV COTIZADA	0	0,00	0	0,00
TOTAL RV NO COTIZADA	0	0,00	0	0,00
TOTAL RV PENDIENTE ADMISIÓN A COTIZACIÓN	0	0,00	0	0,00
TOTAL RENTA VARIABLE	0	0,00	0	0,00
TOTAL IIC	0	0,00	0	0,00
TOTAL DEPÓSITOS	0	0,00	0	0,00
TOTAL ENTIDADES DE CAPITAL RIESGO + otros	0	0,00	0	0,00
TOTAL INVERSIONES FINANCIERAS INTERIOR	73	4,92	0	0,00
TOTAL RENTA FIJA COTIZADA	0	0,00	0	0,00
TOTAL RENTA FIJA NO COTIZADA	0	0,00	0	0,00
TOTAL RF PENDIENTE ADMISION A COTIZACION	0	0,00	0	0,00
TOTAL ADQUISICIÓN TEMPORAL DE ACTIVOS	0	0,00	0	0,00
TOTAL RENTA FIJA	0	0,00	0	0,00
TOTAL RV COTIZADA	953	64,57	2.116	93,82
TOTAL RV NO COTIZADA	0	0,00	0	0,00
TOTAL RV PENDIENTE ADMISIÓN A COTIZACIÓN	0	0,00	0	0,00
TOTAL RENTA VARIABLE	953	64,57	2.116	93,82
TOTAL IIC	0	0,00	0	0,00
TOTAL DEPÓSITOS	0	0,00	0	0,00
TOTAL ENTIDADES DE CAPITAL RIESGO + otros	0	0,00	0	0,00
TOTAL INVERSIONES FINANCIERAS EXTERIOR	953	64,57	2.116	93,82
TOTAL INVERSIONES FINANCIERAS	1.026	69,49	2.116	93,82

Notas: El período se refiere al final del trimestre o semestre, según sea el caso.

Los productos estructurados suponen un 0,00% de la cartera de inversiones financieras del fondo o compartimento.

### 3.2 Distribución de las inversiones financieras, al cierre del período: Porcentaje respecto al patrimonio total

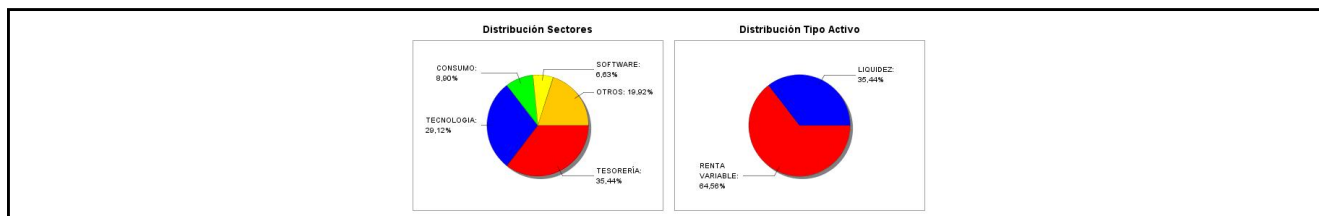

### 3.3 Operativa en derivados. Resumen de las posiciones abiertas al cierre del periodo (importes en miles de EUR)

Subyacente	Instrumento	Importe nominal comprometido	Objetivo de la inversión
Accs. Creso Pharma Ltd	C/ Opc. CALL Warrant Call Creso Pharma 11/24	4.686	Inversión
Total subyacente renta variable		4686	
<b>TOTAL DERECHOS</b>		4686	

### 4. Hechos relevantes

	SI	NO
a. Suspensión temporal de suscripciones/reembolsos		X

	SI	NO
b. Reanudación de suscripciones/reembolsos		X
c. Reembolso de patrimonio significativo		X
d. Endeudamiento superior al 5% del patrimonio		X
e. Sustitución de la sociedad gestora		X
f. Sustitución de la entidad depositaria		X
g. Cambio de control de la sociedad gestora		X
h. Cambio en elementos esenciales del folleto informativo		X
i. Autorización del proceso de fusión		X
j. Otros hechos relevantes		X

## 5. Anexo explicativo de hechos relevantes

No aplicable.

## 6. Operaciones vinculadas y otras informaciones

	SI	NO
a. Partícipes significativos en el patrimonio del fondo (porcentaje superior al 20%)		X
b. Modificaciones de escasa relevancia en el Reglamento		X
c. Gestora y el depositario son del mismo grupo (según artículo 4 de la LMV)		X
d. Se han realizado operaciones de adquisición y venta de valores en los que el depositario ha actuado como vendedor o comprador, respectivamente	X	
e. Se han adquirido valores o instrumentos financieros emitidos o avalados por alguna entidad del grupo de la gestora o depositario, o alguno de éstos ha actuado como colocador, asegurador, director o asesor, o se han prestado valores a entidades vinculadas.		X
f. Se han adquirido valores o instrumentos financieros cuya contrapartida ha sido otra una entidad del grupo de la gestora o depositario, u otra IIC gestionada por la misma gestora u otra gestora del grupo.	X	
g. Se han percibido ingresos por entidades del grupo de la gestora que tienen como origen comisiones o gastos satisfechos por la IIC.	X	
h. Otras informaciones u operaciones vinculadas	X	

## 7. Anexo explicativo sobre operaciones vinculadas y otras informaciones

D) Durante el periodo se han realizado operaciones simultaneas con el depositario , de compra por 1.854.210,00 euros (102,99% del patrimonio medio del periodo) y vencimiento de 1.781.359,04 euros (98,94% del patrimonio medio del periodo).

F) Durante el periodo se han realizado operaciones de compraventa de divisa con el depositario.

G) Durante el periodo, se han percibido ingresos por entidades del grupo de la gestora que tienen como origen comisiones o gastos satisfechos por la IIC, que representan los siguientes porcentajes sobre el patrimonio medio de la IIC durante el periodo:

Corretajes: 0,000119%

H) Otras operaciones vinculadas:

1.- Remuneración de las cuentas corrientes de la IIC con Inversis Banco SA del -0,50%, suponiendo en el periodo -524,02 euros y comisiones pagadas por descubierto de 0,59 euros.

Anexo: La Entidad Gestora puede realizar por cuenta de la IIC operaciones vinculadas de las previstas en el artículo 67 de

la LIIC y artículo 145 del Real Decreto 1082/2012, de 13 de julio, por el que se aprueba el Reglamento de desarrollo de la Ley 35/2003, de 4 de noviembre, de instituciones de inversión colectiva. De esto modo se han adoptado procedimientos, para evitar conflictos de interés y poder asegurar que las operaciones vinculadas se realizan en interés exclusivo de la IIC y a precios o en condiciones iguales o mejores que las de mercado.

La Gestora cuenta con un procedimiento de autorización simplificado de otras operaciones vinculadas repetitivas o de escasa relevancia como pudiera ser las realizadas con el depositario (remuneración de la cuenta corriente, comisiones de liquidación) entre otras.

## 8. Información y advertencias a instancia de la CNMV

No aplicable.

## 9. Anexo explicativo del informe periódico

### 1. SITUACION DE LOS MERCADOS Y EVOLUCIÓN DEL FONDO.

a) Visión de la gestora/sociedad sobre la situación de los mercados.

El primer semestre de 2022 será recordado por el mal comportamiento generalizado de los mercados. De entre las grandes categorías de activos, prácticamente ninguna se ha salvado de ofrecer rentabilidades negativas significativas. La excepción más visible ha podido ser el cruce EURUSD y ciertas materias primas como el crudo o el gas. En el resto de casos hablamos de registros históricos en negativo: índices de renta variable que desde sus máximos previos al cierre del año 2021 caen por encima del 20%, segmentos de mercado como las tecnológicas no rentables que caen más del 70%, índices de renta fija que caen más de un 10% en el año...

¿Por qué hemos llegado a esta situación?

La conjunción de varios factores ha sido la que ha conducido a un abrupto cambio del apetito por el riesgo de los inversores. Podríamos hablar de: inflación, la invasión rusa de Ucrania y de China y su política "COVID cero". La suma de los tres ha venido a dejar un entorno con tintes claramente estanflacionistas.

De la inflación transitoria a la inflación persistente. Los últimos datos de inflación a nivel europeo y americano antes del inicio de la invasión de Ucrania arrojaron lecturas preocupantes que hicieron cambiar de forma radical el discurso de los bancos centrales. Estos, a la vista de los datos, decidieron cerrar el tiempo de la liquidez abundante y los tipos de interés muy bajos (negativos) y dar paso al tiempo de la "normalización": fin de los programas de compra de activos (quantitative easing) e inicio de las subidas. Durante una buena parte del primer trimestre, la actitud la de implementar los cambios de forma progresiva sin dañar las expectativas de crecimiento de las economías.

El shock energético negativo derivado de la invasión rusa de Ucrania. Las políticas energéticas de muchos países europeos, en particular Alemania, en cuanto a la dependencia de suministro de carbón, petróleo y, por encima de todo, gas natural se han convertido en un quebradero de cabeza en cuanto que Rusia está amenazando con emplear el suministro como arma de guerra en respuesta a unas sanciones económicas por parte de la UE. La consecuencia fundamental ha sido una subida acelerada de las materias primas energéticas y el riesgo de que pudieran subir aún más bajo determinados escenarios. La subida del crudo y el gas natural se ha filtrado de forma directa a las tasas de inflación haciendo que éstas superasen en EE.UU. y en la UE el 8% interanual en promedio. Con esta vuelta de tuerca, el discurso de los bancos centrales se ha vuelto más agresivo (hawkish) en un movimiento que, por supuesto buscaba cumplir con el mandato del control de precios y, también, evitar que su credibilidad se viera castigada. Así, hemos visto una política de anticipación de los endurecimientos monetarios (frontloading) que ha traído en el corto plazo una relajación de las expectativas de inflación a medio plazo (breakevens 5 años) y el consiguiente repunte de tipos nominales y reales hacia el final del período de referencia.

El atasco de las cadenas globales de aprovisionamiento. Si a finales de 2021 se avistaba una ligera mejora del comportamiento de las cadenas globales de aprovisionamiento, los brotes de COVID-19 en China y su política "COVID cero" llevaron durante buena parte del semestre a tener bajo regímenes de confinamiento severo a más del 30% del PIB doméstico. Esta situación ha supuesto un parón en la mejoras de las condiciones económicas globales que sólo al final de

semestre parece que se alivia.

Las subidas de tipos, las subidas de los precios energéticos en combinación con una tasa de ahorro elevada (demanda embalsada) han dado como resultado el inicio de la percepción de efectos de segunda ronda (servicios, salarios) y con ellos un nivel de alerta de bancos centrales elevado. Este panorama empeoró aún más en el mes de junio con un cambio de retórica en el mercado: si la inflación es estructural en buena parte y los bancos centrales van a ser implacables, entonces hemos de pensar en el riesgo de entre ambos efectos combinados se pueda producir una desaceleración económica intensa. Así, el mercado ahora mismo está poniendo en precio con un 100% de posibilidades una caída de la actividad: ¿aterrizaje duro (hard landing) o recesión? La probabilidad de un escenario recesivo no debe ser descartada con los antecedentes de que disponemos. La consecuencia de la puesta en precio de esta situación ha sido un final de semestre con caídas adicionales en la renta variable; pero, con mejoras en los bonos de gobierno al señalar los mercados como escenario probable la necesidad de hacer menos subidas de las inicialmente previstas y, eventualmente, alguna bajada de tipos en la segunda mitad de 2023. No se ha librado el crédito de menos calidad (high yield) de ampliaciones de diferenciales (spreads) en este entorno ante el riesgo percibido de mayor probabilidad de impago.

En el caso de las carteras más conservadoras hacía mucho tiempo que la exposición a activos de renta fija no restaba de forma tan significativa. Los repuntes de las curvas, con buena parte de los bonos recuperando parte de la normalidad (¡tipos positivos!) han dejado un semestre con rentabilidades negativas superiores al 7% incluso en los caso de los perfiles más conservadores. La única categoría de cierta relevancia que ha terminado en positivo ha sido la de los activos chinos.

La segunda parte del año podría arrojar un balance bien diferente dependiendo de las condiciones macroeconómicas y geopolíticas. Parece que podríamos haber visto en algunas categorías de activos (gobierno) lo peor ya. Si bien otras, como los bonos más especulativos (high yield) aún podrían sufrir.

En cuanto al posicionamiento en renta variable se ha puesto de manifiesto una dispersión de retornos por factores muy acusada. Si con carácter general predominaron las caídas. Una exposición al factor value, un sesgo defensivo y el posicionamiento en sectores como el energético han aportado cierta protección. Por el contrario, el segmento de crecimiento (growth) o los sectores más vinculados a consumo discrecional ha sufrido de forma notable.

En el próximo trimestre será clave evaluar el comportamiento de los beneficios empresariales y las expectativas de los mismos. Hasta ahora, las correcciones de la renta variable se han producido por la compresión de múltiplos, dejando valoraciones a futuro que están por debajo de las medias de los últimos años. Ahora queda ver en cuánto se caen las expectativas de beneficios y cómo afecta a la valoración de los activos.

b) Decisiones generales de inversión adoptadas

El sector de crecimiento desde el mes de Diciembre del 2021 ha empezado su corrección y severa. El mercado ha penalizado este sector junto a otros debido a los miedos inflacionistas y la expectativa de estanflación. Todo esto se agravó con la aparición de la guerra en Ucrania. La inflación desmesurada que ha comportado durante este trimestre ha incrementado las perspectivas de subidas de tipos en USA y en Europa, lo que está adelantando recesión en ambos lados del atlántico. Esto último está amenazando a los mercados con mayores bajadas en este trimestre y en los venideros .

El fondo ha perdido -32,06% en este periodo, que está en la media de pérdidas generales del sector. No esperamos en el tercer trimestre una mejora sustantiva de las rentabilidades hasta que la economía de signos de estabilización y mejora o se confirme la entrada en recesión económica.

En cuando a las divisas seguimos pensando en la debilidad el EUR respecto a USD mientras el conflicto bélico continúe, creemos que el nivel de la paridad va a ser muy importante para ver si ha tocado suelo o no.

c) Índice de referencia.

No tiene índice de referencia. La rentabilidad acumulada en el primer semestre de la letra del Tesoro a 1 año es del -1,21% frente al -32,06% de rentabilidad de la IIC.

d) Evolución del Patrimonio, participes, rentabilidad y gastos del Fondo.

En el primer semestre el patrimonio ha bajado un -34,56% y el número de partícipes ha caído un -13,16%. Durante el semestre la IIC ha obtenido una rentabilidad negativa del -32,06% y ha soportado unos gastos de 0,77% sobre el patrimonio medio.

e) Rendimiento del fondo en comparación con el resto de fondos de la gestora.

Durante el semestre analizado la rentabilidad media de los fondos de la misma categoría gestionados por la entidad gestora ha sido de -9,21%.

## 2. INFORMACION SOBRE LAS INVERSIONES.

### a) Inversiones concretas realizadas durante el periodo.

Durante en último Trimestre hemos cerrado las posiciones en Illumina Inc, Regeneron Pharmaceuticals Inc, MicroStrategy Inc, Z Holdings Corp.

Al cierre de trimestre las mayores posiciones en cartera se corresponden con Nvidia Corp con un peso del 13.25%, Nintendo CO LTD con un peso del 8.41%, Keyence Corp con un peso del 6.65% o KOMATSU LTD con un peso del 6.47%.

En cuanto a la contribución a resultados destacar el buen comportamiento en Komatsu Ltd que aporta un 0.06 % de rentabilidad al global de la cartera, seguido tenemos a Nintendo Co Ltd que suma un 0.05 % y a Xtrackers II USD Overnight Rat con un 0.01% de rentabilidad.

En el lado de la pérdidas nos encontramos a NVIDIA Corp que detrae un -4.68 % de rentabilidad al global de la cartera, seguido de Keyence Corp que pierde un -3.09 % y Block Inc con un -3.01 % de pérdida.

### b) Operativa de préstamo de valores.

No aplicable

### c) Operativa en derivados y adquisición temporal de activos.

La IIC aplica la metodología del compromiso para calcular la exposición total al riesgo de mercado. Dentro de este cálculo no se consideran las operaciones a plazo que correspondan a la operativa habitual de contado del mercado en el que se realicen, aquellas en las que el diferimiento de la adquisición sea forzoso, las permutas de retorno total, ni las estrategias de gestión con derivados en las que no se genere una exposición adicional. Las operativas anteriormente descritas pueden comportar riesgos de mercado y contrapartida.

Durante el semestre de referencia, la IIC ha operado con instrumentos derivados a través del futuros del Mini Nasdaq y del Mini Russell. El resultado en derivados en el semestre ha sido de un 0,69% sobre el patrimonio medio.

El apalancamiento medio durante el semestre ha sido de 15,73% procedente de la operativa directa con derivados.

### d) Otra información sobre inversiones.

En el apartado de inversión en otras IIC, se utiliza criterios de selección tanto cuantitativos como cualitativos, centrándose en fondos con suficiente historia para poder analizar su comportamiento en diferentes situaciones de mercado. Las políticas de gestión de los fondos comprados deben ser coherentes con la estrategia de cada una de las instituciones.

Al final del semestre el porcentaje sobre el patrimonio en IIC es de un 0%.

La rentabilidad media de la liquidez anualizada en el periodo ha sido de un -0,22%.

En la IIC no hay activos en situación morosa, dudosa o en litigio.

No existen activos que pertenezcan al artículo 48.1 j) del RD 1082/2012.

## 3. EVOLUCION DEL OBJETIVO CONCRETO DE RENTABILIDAD

No aplicable

## 4. RIESGO ASUMIDO POR EL FONDO.

La volatilidad es una medida de riesgo que mide cómo la rentabilidad del fondo se ha desviado de su media histórica. Una desviación alta significa que las rentabilidades del fondo han experimentado en el pasado fuertes variaciones, mientras que una desviación baja indica que esas rentabilidades han sido mucho más estables en el tiempo. La IIC tiene recogido en su folleto un límite por volatilidad máxima anualizada del 25%. La volatilidad del fondo en el periodo ha sido del 24,59% (anualizada), mientras que la del Ibex 35 ha sido del 22,45% y la de la Letra del Tesoro a un año ha sido de 0,58%, debido a que ha mantenido activos de mayor riesgo que el IBEX. El VaR histórico es una medida que asume que el pasado se repetirá en el futuro e indica lo máximo que se podría perder, con un nivel de confianza del 99% en un plazo de un mes, teniendo en cuenta los activos que componen la cartera en un momento determinado. El VaR histórico al final del periodo del fondo ha sido del 13,76%.

## 5. EJERCICIO DERECHOS POLITICOS.

En línea con nuestra adhesión a los Principios de Inversión Responsable de Naciones Unidas (UNPRI), Andbank Wealth Management, S.G.I.I.C., S.A.U. ejerce el derecho de voto basándose en la evaluación del rendimiento a medio y largo plazo de la sociedad en la que invierte, teniendo en cuenta cuestiones medioambientales (cambio climático y la mitigación del mismo, uso eficiente y sostenible de los recursos, biodiversidad, reciclaje y economía circular), sociales (desarrollo del capital humano, igualdad de género, salud y seguridad laboral, responsabilidad y seguridad del producto y protección del

consumidor), y de gobernanza (estructura accionarial, independencia y experiencia del Consejo, auditoría, política de remuneraciones, transparencia). Un mayor grado de detalle puede encontrarse en nuestra Política de Voto ([https://www.andbank.es/wp-content/uploads/2021/04/AWM-POL-Proxy-Voting-v1\\_MARZO-2021.pdf](https://www.andbank.es/wp-content/uploads/2021/04/AWM-POL-Proxy-Voting-v1_MARZO-2021.pdf))

Nuestras decisiones de voto durante el ejercicio 2022 se han tomado teniendo en cuenta el análisis y los informes de voto de Glas Lewis, empresa especializada en gobierno corporativo y asesoramiento al voto en juntas de accionistas. Andbank Wealth Management, S.G.I.I.C., S.A.U. utiliza este proveedor con el objetivo de aumentar nuestra capacidad de análisis sobre los aspectos concretos que se votan en las juntas de accionistas en materia ambiental, social y de gobierno corporativo (ESG). En todo momento, es nuestro Comité de Inversión Responsable quien tiene la capacidad de tomar las decisiones de voto y lo hace en función de los principios generales y criterios definidos en nuestra Política de Voto.

Andbank Wealth Management, S.G.I.I.C., S.A.U., ejerce los derechos de asistencia y voto en las Juntas Generales de las sociedades españolas, en las que sus IIC bajo gestión tienen con más de un año de antigüedad, una participación superior al 1% del capital social.

#### 6. INFORMACION Y ADVERTENCIAS CNMV.

No aplicable

#### 7. ENTIDADES BENEFICIARIAS DEL FONDO SOLIDARIO E IMPORTE CEDIDO A LAS MISMAS.

No aplicable

#### 8. COSTES DERIVADOS DEL SERVICIO DE ANALISIS.

No aplicable

#### 9. COMPARTIMENTOS DE PROPOSITO ESPECIAL (SIDE POCKETS).

No aplicable

#### 10. PERSPECTIVAS DE MERCADO Y ACTUACION PREVISIBLE DEL FONDO.

De cara al tercer trimestre del año, mantendremos por ahora un posicionamiento defensivo como venimos haciendo desde enero, ya que todavía no conocemos o es difícil cuantificar cual es el impacto real en la economía y en el crecimiento mundial de todos los riesgos existentes (inflación alta, crisis energética, conflictos geopolíticas, problemas en las cadenas de suministro, subida de tipos agresiva, cierre de China).

La crisis de Rusia-Ucrania ha intensificado todos los riesgos de 2021, y a la espera de los resultados de las compañías, veremos como ha afectado la presión sobre los márgenes y si ese traslado de precios llega al consumidor, como se va a deteriorar la demanda y la inversión en los próximos meses.

En definitiva, posicionamiento conservador, incremento en sectores defensivos, mantener áreas geográficas con potencial de crecimiento y temáticas growth con buenas perspectivas a futuro, ensamblado con una estructura de renta fija con menos riesgo de crédito y duración.

## 10. Detalle de inversiones financieras

Descripción de la inversión y emisor	Divisa	Periodo actual		Periodo anterior	
		Valor de mercado	%	Valor de mercado	%
Total Deuda Pública Cotizada mas de 1 año		0	0,00	0	0,00
Total Deuda Pública Cotizada menos de 1 año		0	0,00	0	0,00
Total Renta Fija Privada Cotizada mas de 1 año		0	0,00	0	0,00
Total Renta Fija Privada Cotizada menos de 1 año		0	0,00	0	0,00
<b>TOTAL RENTA FIJA COTIZADA</b>		0	0,00	0	0,00
<b>TOTAL RENTA FIJA NO COTIZADA</b>		0	0,00	0	0,00
<b>TOTAL RV PENDIENTE ADMISION A COTIZACION</b>		0	0,00	0	0,00
ES0L02306097 - REPO BANCO INVERSI, S.A. 0,65 2022-07-01	EUR	12	0,82	0	0,00
ES0L02305123 - REPO BANCO INVERSI, S.A. 0,65 2022-07-01	EUR	12	0,82	0	0,00
ES0L02304142 - REPO BANCO INVERSI, S.A. 0,65 2022-07-01	EUR	12	0,82	0	0,00
ES0000012H33 - REPO BANCO INVERSI, S.A. 0,66 2022-07-01	EUR	12	0,82	0	0,00
ES0000012F84 - REPO BANCO INVERSI, S.A. 0,66 2022-07-01	EUR	12	0,82	0	0,00
ES0000012B62 - REPO BANCO INVERSI, S.A. 0,66 2022-07-01	EUR	12	0,82	0	0,00
<b>TOTAL ADQUISICIÓN TEMPORAL DE ACTIVOS</b>		73	4,92	0	0,00
<b>TOTAL RENTA FIJA</b>		73	4,92	0	0,00
<b>TOTAL RV COTIZADA</b>		0	0,00	0	0,00
<b>TOTAL RV NO COTIZADA</b>		0	0,00	0	0,00
<b>TOTAL RV PENDIENTE ADMISIÓN A COTIZACIÓN</b>		0	0,00	0	0,00
<b>TOTAL RENTA VARIABLE</b>		0	0,00	0	0,00
<b>TOTAL IIC</b>		0	0,00	0	0,00
<b>TOTAL DEPÓSITOS</b>		0	0,00	0	0,00

Descripción de la inversión y emisor	Divisa	Periodo actual		Periodo anterior	
		Valor de mercado	%	Valor de mercado	%
<b>TOTAL ENTIDADES DE CAPITAL RIESGO + otros</b>		0	0,00	0	0,00
<b>TOTAL INVERSIONES FINANCIERAS INTERIOR</b>		73	4,92	0	0,00
Total Deuda Pública Cotizada mas de 1 año		0	0,00	0	0,00
Total Deuda Pública Cotizada menos de 1 año		0	0,00	0	0,00
Total Renta Fija Privada Cotizada mas de 1 año		0	0,00	0	0,00
Total Renta Fija Privada Cotizada menos de 1 año		0	0,00	0	0,00
<b>TOTAL RENTA FIJA COTIZADA</b>		0	0,00	0	0,00
<b>TOTAL RENTA FIJA NO COTIZADA</b>		0	0,00	0	0,00
<b>TOTAL RF PENDIENTE ADMISION A COTIZACION</b>		0	0,00	0	0,00
<b>TOTAL ADQUISICIÓN TEMPORAL DE ACTIVOS</b>		0	0,00	0	0,00
<b>TOTAL RENTA FIJA</b>		0	0,00	0	0,00
KYG1106B1095 - ACCIONES BC Technology Group	HKD	7	0,49	0	0,00
US65443P1021 - ACCIONES 908 Devices Inc	USD	0	0,00	27	1,21
US19260Q1076 - ACCIONES Coinbase Global Inc	USD	15	1,03	51	2,26
US1347481020 - ACCIONES Canaan Inc	USD	36	2,42	0	0,00
JP3549070005 - ACCIONES Digital Garage Inc	JPY	34	2,28	49	2,16
US7672921050 - ACCIONES Riot Blockchain Inc	EUR	3	0,22	16	0,72
CA3613331071 - ACCIONES G6 Materials Corp	CAD	0	0,00	6	0,28
US09368L1008 - ACCIONES Blockchain Industries	USD	0	0,00	5	0,23
KYG370921069 - ACCIONES Galaxy Digital Holdi	USD	0	0,00	33	1,46
DE000A0SMU87 - ACCIONES Northern Data Ag	EUR	0	0,00	23	1,02
US82837P4081 - ACCIONES Silvergate Capital C	USD	0	0,00	48	2,14
US5657881067 - ACCIONES Marathon Patent Grou	USD	12	0,81	29	1,28
US7672921050 - ACCIONES Riot Blockchain Inc	USD	9	0,58	0	0,00
CA44812T1021 - ACCIONES Hut&Minig Corp	CAD	0	0,00	23	1,01
US91332U1016 - ACCIONES Unity Software	USD	16	1,11	58	2,59
CA4283043079 - ACCIONES Hexo Corp	USD	0	0,00	1	0,03
CA23345B2003 - ACCIONES DMG Blockchain Solut	CAD	0	0,00	33	1,46
JP3933800009 - ACCIONES Z Holdings	JPY	0	0,00	51	2,27
US5949724083 - ACCIONES Microstrategy Inc-CI	USD	0	0,00	84	3,72
US69608A1088 - ACCIONES Palantir Technologie	USD	32	2,15	40	1,78
CA05156X8843 - ACCIONES Accs. National Grid	USD	0	0,00	3	0,14
US87918A1051 - ACCIONES Teladoc Health Inc.	USD	0	0,00	45	2,00
US2561631068 - ACCIONES DocuSign Inc	USD	38	2,56	63	2,79
US30063P1057 - ACCIONES Exact Sciences Corp	USD	0	0,00	31	1,40
CA22717L1013 - ACCIONES Cronos Group Inc	USD	0	0,00	4	0,19
CA43366H1001 - ACCIONES Hive Blockchain Tech	CAD	0	0,00	41	1,80
US77543R1023 - ACCIONES Roku Inc	USD	33	2,26	58	2,58
US8522341036 - ACCIONES Square Inc A	USD	47	3,18	114	5,04
US7504692077 - ACCIONES Health Net Inc	USD	0	0,00	30	1,35
US4277461020 - ACCIONES Biostar Pharmaceutic	USD	0	0,00	31	1,39
AU00000CPH2 - ACCIONES Northern Star Resourc	AUD	5	0,34	12	0,51
JP3932000007 - ACCIONES BANK OF KOCHI LTD	JPY	43	2,92	61	2,69
CA68620P1018 - ACCIONES Accs. National Grid	USD	0	0,00	9	0,41
JP3236200006 - ACCIONES keyence Corp	JPY	98	6,65	166	7,37
JP3756600007 - ACCIONES Nintendo Co	JPY	124	8,41	123	5,47
CA1380351009 - ACCIONES Canopy Growth Corp	CAD	0	0,02	1	0,04
DE000A1TNV91 - ACCIONES Bitcoin Capital Corp	EUR	0	0,00	16	0,72
CA82509L1076 - ACCIONES Shoprite Holdings LT	USD	20	1,37	79	3,49
US75886F1075 - ACCIONES Regeneron Pharmaceut	USD	0	0,00	67	2,96
US58733R1023 - ACCIONES Mercadolibre Inc	USD	89	6,05	119	5,26
US4523271090 - ACCIONES Illumina Inc	USD	0	0,00	134	5,93
JP3304200003 - ACCIONES KOMATSU LTD	JPY	95	6,47	93	4,12
US67066G1040 - ACCIONES Nvidia Corp	USD	195	13,25	238	10,55
<b>TOTAL RV COTIZADA</b>		953	64,57	2.116	93,82
<b>TOTAL RV NO COTIZADA</b>		0	0,00	0	0,00
<b>TOTAL RV PENDIENTE ADMISIÓN A COTIZACIÓN</b>		0	0,00	0	0,00
<b>TOTAL RENTA VARIABLE</b>		953	64,57	2.116	93,82
<b>TOTAL IIC</b>		0	0,00	0	0,00
<b>TOTAL DEPÓSITOS</b>		0	0,00	0	0,00
<b>TOTAL ENTIDADES DE CAPITAL RIESGO + otros</b>		0	0,00	0	0,00
<b>TOTAL INVERSIONES FINANCIERAS EXTERIOR</b>		953	64,57	2.116	93,82
<b>TOTAL INVERSIONES FINANCIERAS</b>		1.026	69,49	2.116	93,82

Notas: El período se refiere al final del trimestre o semestre, según sea el caso.

Los productos estructurados suponen un 0,00% de la cartera de inversiones financieras del fondo o compartimento.

## 11. Información sobre la política de remuneración

No aplica en este informe

## 12. Información sobre las operaciones de financiación de valores, reutilización de las garantías y swaps de rendimiento total (Reglamento UE 2015/2365)

Durante el periodo se han realizado operaciones simultaneas con el depositario (Inversis Banco S.A.) para la gestión de la liquidez de la IIC, de compra por 1.854.210,00 euros (102,99% del patrimonio medio del periodo) y vencimiento de 1.781.359,04 euros (98,94% del patrimonio medio del periodo).

### INFORMACIÓN COMPARTIMENTO GESTION BOUTIQUE II/BC WINVEST

Fecha de registro: 09/02/2018

#### 1. Política de inversión y divisa de denominación

##### Categoría

Tipo de fondo:

- Fondo que invierte más del 10% en otros fondos y/o sociedades
- Fondo que invierte mayoritariamente en otros fondos y/o sociedades
- Otros

Vocación inversora: Renta Variable Internacional

Perfil de Riesgo: 6 en una escala de 1 a 7

##### Descripción general

Política de inversión: Se invierte, de manera directa o indirecta a través de IIC, entre 75%-100% de la exposición total en renta variable y el resto en activos de renta fija pública principalmente si bien no se descarta privada (incluyendo depósitos e instrumentos del mercado monetario cotizados o no, líquidos). La exposición a riesgo divisa oscilará entre 0%-100% de la exposición total. No existe índice de referencia dado que se realiza una gestión activa y flexible.

##### Operativa en instrumentos derivados

La metodología aplicada para calcular la exposición total al riesgo de mercado es el método del compromiso

Una información más detallada sobre la política de inversión del Compartimento se puede encontrar en su folleto informativo.

**Divisa de denominación** EUR

## 2. Datos económicos

	Periodo actual	Periodo anterior	2022	2021
Índice de rotación de la cartera	0,43	0,53	0,43	1,00
Rentabilidad media de la liquidez (% anualizado)	-0,50	-0,42	-0,50	-0,44

Nota: El período se refiere al trimestre o semestre, según sea el caso. En el caso de IIC cuyo valor liquidativo no se determine diariamente, éste dato y el de patrimonio se refieren a los últimos disponibles

### 2.1.b) Datos generales.

Cuando no exista información disponible las correspondientes celdas aparecerán en blanco

	Periodo actual	Periodo anterior
Nº de Participaciones	283.209,96	321.052,93
Nº de Partícipes	37	39
Beneficios brutos distribuidos por participación (EUR)	0,00	0,00
Inversión mínima (EUR)	0	

Fecha	Patrimonio fin de periodo (miles de EUR)	Valor liquidativo fin del período (EUR)
Periodo del informe	3.429	12,1061
2021	4.348	13,5427
2020	3.114	10,9402
2019	2.554	10,5943

Comisiones aplicadas en el período, sobre patrimonio medio

	% efectivamente cobrado						Base de cálculo	Sistema de imputación
	Periodo			Acumulada				
	s/patrimonio	s/resultados	Total	s/patrimonio	s/resultados	Total		
Comisión de gestión	0,67	0,00	0,67	0,67	0,00	0,67	mixta	al fondo
Comisión de depositario			0,04			0,04	patrimonio	

## 2.2 Comportamiento

Cuando no exista información disponible las correspondientes celdas aparecerán en blanco

### A) Individual. Divisa EUR

Rentabilidad (% sin anualizar)	Acumulado 2022	Trimestral				Anual			
		Último trim (0)	Trim-1	Trim-2	Trim-3	2021	2020	2019	Año t-5
Rentabilidad IIC	-10,61	-6,68	-4,21	5,06	0,73	23,79	3,27	19,29	

Rentabilidades extremas (i)	Trimestre actual		Último año		Últimos 3 años	
	%	Fecha	%	Fecha	%	Fecha
Rentabilidad mínima (%)	-4,82	16-06-2022	-5,40	03-02-2022	-12,33	16-03-2020
Rentabilidad máxima (%)	3,82	24-06-2022	5,58	16-03-2022	7,88	24-03-2020

(i) Sólo se informa para las clases con una antigüedad mínima del periodo solicitado y siempre que no se haya modificado su vocación inversora

Se refiere a las rentabilidades máximas y mínimas entre dos valores liquidativos consecutivos.

La periodicidad de cálculo del valor liquidativo es *diaria*

Recuerde que rentabilidades pasadas no presuponen rentabilidades futuras. Sólo se informa si se ha mantenido una política de inversión homogénea en el período.

Medidas de riesgo (%)	Acumulado 2022	Trimestral				Anual			
		Último trim (0)	Trim-1	Trim-2	Trim-3	2021	2020	2019	Año t-5
Volatilidad(ii) de:									
Valor liquidativo	27,27	28,95	25,63	16,26	11,78	13,23	31,24	10,70	
Ibex-35	22,45	19,79	24,95	18,15	16,21	16,22	34,16	12,41	
Letra Tesoro 1 año	0,58	0,71	0,38	0,20	0,75	0,39	0,41	0,16	
VaR histórico del valor liquidativo(iii)	13,55	13,55	13,71	13,72	14,12	13,72	15,85	9,88	

(ii) Volatilidad histórica: Indica el riesgo de un valor en un periodo, a mayor volatilidad mayor riesgo. A modo comparativo se ofrece la volatilidad de distintas referencias. Sólo se informa de la volatilidad para los períodos con política de inversión homogénea.

(iii) VaR histórico del valor liquidativo: Indica lo máximo que se puede perder, con un nivel de confianza del 99%, en el plazo de 1 mes, si se repitiese el comportamiento de la IIC de los últimos 5 años. El dato es a finales del periodo de referencia.

Gastos (% s/ patrimonio medio)	Acumulado 2022	Trimestral				Anual			
		Último trim (0)	Trim-1	Trim-2	Trim-3	2021	2020	2019	Año t-5
Ratio total de gastos (iv)	0,74	0,36	0,38	0,39	0,39	1,56	1,66	1,60	

(iv) Incluye los gastos directos soportados en el periodo de referencia: comisión de gestión sobre patrimonio, comisión de depositario, auditoría, servicios bancarios (salvo gastos de financiación), y resto de gastos de gestión corriente, en términos de porcentaje sobre patrimonio medio del periodo. En el caso de fondos/compartimentos que invierten más de un 10% de su patrimonio en otras IIC este ratio incluye, de forma adicional al anterior, los gastos soportados indirectamente, derivados de esas inversiones, que incluyen las comisiones de suscripción y reembolso. Este ratio no incluye la comisión de gestión sobre resultados ni los costes de transacción por la compraventa de valores.

En el caso de inversiones en IIC que no calculan su ratio de gastos, éste se ha estimado para incorporarlo en el ratio de gastos.

### Evolución del valor liquidativo últimos 5 años



### Rentabilidad semestral de los últimos 5 años

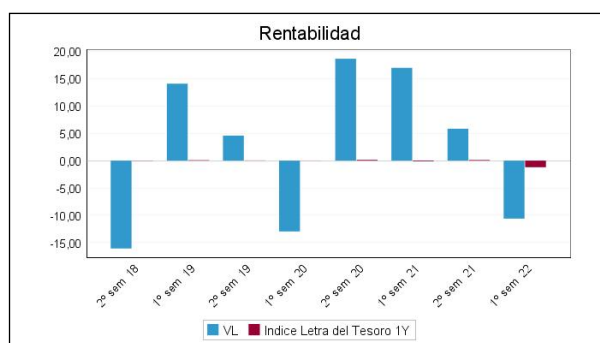

## B) Comparativa

Durante el periodo de referencia, la rentabilidad media en el periodo de referencia de los fondos gestionados por la Sociedad Gestora se presenta en el cuadro adjunto. Los fondos se agrupan según su vocación inversora.

Vocación inversora	Patrimonio gestionado* (miles de euros)	Nº de partícipes*	Rentabilidad Semestral media**
Renta Fija Euro	223.014	1.659	-4,49
Renta Fija Internacional	14.829	368	-7,13
Renta Fija Mixta Euro	16.989	184	-10,37
Renta Fija Mixta Internacional	83.086	1.008	-5,83
Renta Variable Mixta Euro	4.074	113	-9,02
Renta Variable Mixta Internacional	152.097	2.940	-10,32
Renta Variable Euro	4.105	101	1,46
Renta Variable Internacional	284.724	12.916	-11,68
IIC de Gestión Pasiva	0	0	0,00
Garantizado de Rendimiento Fijo	0	0	0,00
Garantizado de Rendimiento Variable	0	0	0,00
De Garantía Parcial	0	0	0,00
Retorno Absoluto	5.658	169	-12,41
Global	424.978	9.136	-18,29
FMM a Corto Plazo de Valor Liquidativo Variable	0	0	0,00
FMM a Corto Plazo de Valor Liq. Constante de Deuda Pública	0	0	0,00
FMM a Corto Plazo de Valor Liquidativo de Baja Volatilidad	0	0	0,00
FMM Estándar de Valor Liquidativo Variable	0	0	0,00
Renta Fija Euro Corto Plazo	6.960	166	-0,38
IIC que Replica un Índice	0	0	0,00
IIC con Objetivo Concreto de Rentabilidad No Garantizado	0	0	0,00
<b>Total fondos</b>	<b>1.220.513</b>	<b>28.760</b>	<b>-11,91</b>

\*Medias.

\*\*Rentabilidad media ponderada por patrimonio medio de cada FI en el periodo

### 2.3 Distribución del patrimonio al cierre del período (Importes en miles de EUR)

Distribución del patrimonio	Fin período actual		Fin período anterior	
	Importe	% sobre patrimonio	Importe	% sobre patrimonio
(+) INVERSIONES FINANCIERAS	3.309	96,50	3.751	86,27
* Cartera interior	172	5,02	0	0,00

Distribución del patrimonio	Fin período actual		Fin período anterior	
	Importe	% sobre patrimonio	Importe	% sobre patrimonio
* Cartera exterior	3.137	91,48	3.751	86,27
* Intereses de la cartera de inversión	0	0,00	0	0,00
* Inversiones dudosas, morosas o en litigio	0	0,00	0	0,00
(+) LIQUIDEZ (TESORERÍA)	128	3,73	682	15,69
(+/-) RESTO	-8	-0,23	-86	-1,98
TOTAL PATRIMONIO	3.429	100,00 %	4.348	100,00 %

Notas:

El período se refiere al trimestre o semestre, según sea el caso.

Las inversiones financieras se informan a valor e estimado de realización.

## 2.4 Estado de variación patrimonial

	% sobre patrimonio medio			% variación respecto fin período anterior
	Variación del período actual	Variación del período anterior	Variación acumulada anual	
PATRIMONIO FIN PERIODO ANTERIOR (miles de EUR)	4.348	4.236	4.348	
± Suscripciones/ reembolsos (neto)	-12,94	-3,13	-12,94	254,62
- Beneficios brutos distribuidos	0,00	0,00	0,00	0,00
± Rendimientos netos	-12,03	5,74	-12,03	-279,64
(+) Rendimientos de gestión	-11,24	7,16	-11,24	-234,51
+ Intereses	0,01	0,02	0,01	-58,31
+ Dividendos	0,37	0,20	0,37	58,06
± Resultados en renta fija (realizadas o no)	0,00	0,00	0,00	0,00
± Resultados en renta variable (realizadas o no)	-12,16	6,99	-12,16	-249,16
± Resultados en depósitos (realizadas o no)	0,00	0,00	0,00	0,00
± Resultado en derivados (realizadas o no)	0,00	0,00	0,00	0,00
± Resultado en IIC (realizados o no)	0,00	0,00	0,00	0,00
± Otros resultados	0,55	-0,05	0,55	-1.121,25
± Otros rendimientos	0,00	0,00	0,00	0,00
(-) Gastos repercutidos	-0,79	-1,42	-0,79	-52,26
- Comisión de gestión	-0,67	-1,20	-0,67	-52,05
- Comisión de depositario	-0,04	-0,04	-0,04	-15,65
- Gastos por servicios exteriores	-0,06	-0,11	-0,06	-54,84
- Otros gastos de gestión corriente	0,00	0,00	0,00	-11,35
- Otros gastos repercutidos	-0,02	-0,07	-0,02	-73,73
(+) Ingresos	0,00	0,00	0,00	0,00
+ Comisiones de descuento a favor de la IIC	0,00	0,00	0,00	0,00
+ Comisiones retrocedidas	0,00	0,00	0,00	0,00
+ Otros ingresos	0,00	0,00	0,00	0,00
PATRIMONIO FIN PERIODO ACTUAL (miles de EUR)	3.429	4.348	3.429	

Nota: El período se refiere al trimestre o semestre, según sea el caso.

### 3. Inversiones financieras

3.1 Inversiones financieras a valor estimado de realización (en miles de EUR) y en porcentaje sobre el patrimonio, al cierre del periodo

Descripción de la inversión y emisor	Periodo actual		Periodo anterior	
	Valor de mercado	%	Valor de mercado	%
TOTAL RENTA FIJA COTIZADA	0	0,00	0	0,00
TOTAL RENTA FIJA NO COTIZADA	0	0,00	0	0,00
TOTAL RF PENDIENTE ADMISION A COTIZACION	0	0,00	0	0,00
TOTAL ADQUISICIÓN TEMPORAL DE ACTIVOS	0	0,00	0	0,00
TOTAL RENTA FIJA	0	0,00	0	0,00
TOTAL RV COTIZADA	172	5,00	0	0,00
TOTAL RV NO COTIZADA	0	0,00	0	0,00
TOTAL RV PENDIENTE ADMISIÓN A COTIZACIÓN	0	0,00	0	0,00
TOTAL RENTA VARIABLE	172	5,00	0	0,00
TOTAL IIC	0	0,00	0	0,00
TOTAL DEPÓSITOS	0	0,00	0	0,00
TOTAL ENTIDADES DE CAPITAL RIESGO + otros	0	0,00	0	0,00
TOTAL INVERSIONES FINANCIERAS INTERIOR	172	5,00	0	0,00
TOTAL RENTA FIJA COTIZADA	0	0,00	0	0,00
TOTAL RENTA FIJA NO COTIZADA	0	0,00	0	0,00
TOTAL RF PENDIENTE ADMISION A COTIZACION	0	0,00	0	0,00
TOTAL ADQUISICIÓN TEMPORAL DE ACTIVOS	0	0,00	0	0,00
TOTAL RENTA FIJA	0	0,00	0	0,00
TOTAL RV COTIZADA	3.137	91,52	3.751	86,28
TOTAL RV NO COTIZADA	0	0,00	0	0,00
TOTAL RV PENDIENTE ADMISIÓN A COTIZACIÓN	0	0,00	0	0,00
TOTAL RENTA VARIABLE	3.137	91,52	3.751	86,28
TOTAL IIC	0	0,00	0	0,00
TOTAL DEPÓSITOS	0	0,00	0	0,00
TOTAL ENTIDADES DE CAPITAL RIESGO + otros	0	0,00	0	0,00
TOTAL INVERSIONES FINANCIERAS EXTERIOR	3.137	91,52	3.751	86,28
TOTAL INVERSIONES FINANCIERAS	3.309	96,52	3.751	86,28

Notas: El período se refiere al final del trimestre o semestre, según sea el caso.

Los productos estructurados suponen un 0,00% de la cartera de inversiones financieras del fondo o compartimento.

### 3.2 Distribución de las inversiones financieras, al cierre del período: Porcentaje respecto al patrimonio total

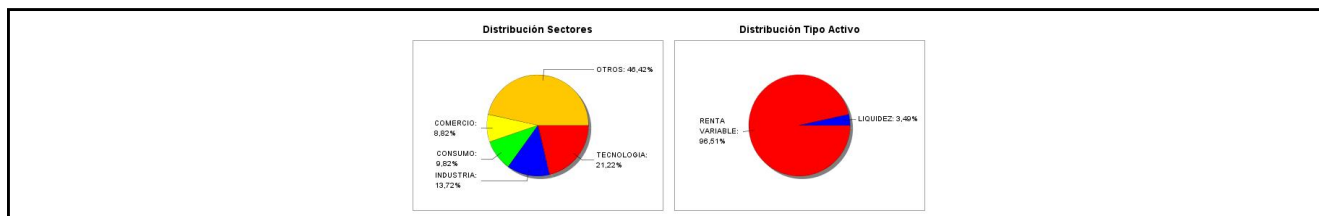

### 3.3 Operativa en derivados. Resumen de las posiciones abiertas al cierre del periodo (importes en miles de EUR)

No existen posiciones abiertas en instrumentos financieros derivados al cierre del periodo.

### 4. Hechos relevantes

	SI	NO
a. Suspensión temporal de suscripciones/reembolsos		X
b. Reanudación de suscripciones/reembolsos		X
c. Reembolso de patrimonio significativo		X
d. Endeudamiento superior al 5% del patrimonio		X
e. Sustitución de la sociedad gestora		X
f. Sustitución de la entidad depositaria		X
g. Cambio de control de la sociedad gestora		X
h. Cambio en elementos esenciales del folleto informativo		X
i. Autorización del proceso de fusión		X
j. Otros hechos relevantes		X

## 5. Anexo explicativo de hechos relevantes

No aplicable.

## 6. Operaciones vinculadas y otras informaciones

	SI	NO
a. Partícipes significativos en el patrimonio del fondo (porcentaje superior al 20%)		X
b. Modificaciones de escasa relevancia en el Reglamento		X
c. Gestora y el depositario son del mismo grupo (según artículo 4 de la LMV)		X
d. Se han realizado operaciones de adquisición y venta de valores en los que el depositario ha actuado como vendedor o comprador, respectivamente		X
e. Se han adquirido valores o instrumentos financieros emitidos o avalados por alguna entidad del grupo de la gestora o depositario, o alguno de éstos ha actuado como colocador, asegurador, director o asesor, o se han prestado valores a entidades vinculadas.		X
f. Se han adquirido valores o instrumentos financieros cuya contrapartida ha sido otra una entidad del grupo de la gestora o depositario, u otra IIC gestionada por la misma gestora u otra gestora del grupo.	X	
g. Se han percibido ingresos por entidades del grupo de la gestora que tienen como origen comisiones o gastos satisfechos por la IIC.		X
h. Otras informaciones u operaciones vinculadas	X	

## 7. Anexo explicativo sobre operaciones vinculadas y otras informaciones

F) Durante el periodo se han realizado operaciones de compraventa de divisa con el depositario.

H) Otras operaciones vinculadas:

1.- Remuneración de las cuentas corrientes de la IIC con Inversis Banco SA del -0,50%, suponiendo en el periodo -446,81 euros y comisiones pagadas por descubierto de 6,74 euros.

Anexo: La Entidad Gestora puede realizar por cuenta de la IIC operaciones vinculadas de las previstas en el artículo 67 de la LIIC y artículo 145 del Real Decreto 1082/2012, de 13 de julio, por el que se aprueba el Reglamento de desarrollo de la Ley 35/2003, de 4 de noviembre, de instituciones de inversión colectiva. De esto modo se han adoptado procedimientos, para evitar conflictos de interés y poder asegurar que las operaciones vinculadas se realizan en interés exclusivo de la IIC y a precios o en condiciones iguales o mejores que las de mercado.

La Gestora cuenta con un procedimiento de autorización simplificado de otras operaciones vinculadas repetitivas o de escasa relevancia como pudiera ser las realizadas con el depositario (remuneración de la cuenta corriente, comisiones de liquidación) entre otras.

## 8. Información y advertencias a instancia de la CNMV

No aplicable.

## 9. Anexo explicativo del informe periódico

1. SITUACION DE LOS MERCADOS Y EVOLUCIÓN DEL FONDO.

a) Visión de la gestora/sociedad sobre la situación de los mercados.

El primer semestre de 2022 será recordado por el mal comportamiento generalizado de los mercados. De entre las

grandes categorías de activos, prácticamente ninguna se ha salvado de ofrecer rentabilidades negativas significativas. La excepción más visible ha podido ser el cruce EURUSD y ciertas materias primas como el crudo o el gas. En el resto de casos hablamos de registros históricos en negativo: índices de renta variable que desde sus máximos previos al cierre del año 2021 caen por encima del 20%, segmentos de mercado como las tecnológicas no rentables que caen más del 70%, índices de renta fija que caen más de un 10% en el año...

¿Por qué hemos llegado a esta situación?

La conjunción de varios factores ha sido la que ha conducido a un abrupto cambio del apetito por el riesgo de los inversores. Podríamos hablar de: inflación, la invasión rusa de Ucrania y de China y su política "COVID cero". La suma de los tres ha venido a dejar un entorno con tintes claramente estanflacionistas.

De la inflación transitoria a la inflación persistente. Los últimos datos de inflación a nivel europeo y americano antes del inicio de la invasión de Ucrania arrojaron lecturas preocupantes que hicieron cambiar de forma radical el discurso de los bancos centrales. Estos, a la vista de los datos, decidieron cerrar el tiempo de la liquidez abundante y los tipos de interés muy bajos (negativos) y dar paso al tiempo de la "normalización": fin de los programas de compra de activos (quantitative easing) e inicio de las subidas. Durante una buena parte del primer trimestre, la actitud la de implementar los cambios de forma progresiva sin dañar las expectativas de crecimiento de las economías.

El shock energético negativo derivado de la invasión rusa de Ucrania. Las políticas energéticas de muchos países europeos, en particular Alemania, en cuanto a la dependencia de suministro de carbón, petróleo y, por encima de todo, gas natural se han convertido en un quebradero de cabeza en cuanto que Rusia está amenazando con emplear el suministro como arma de guerra en respuesta a unas sanciones económicas por parte de la UE. La consecuencia fundamental ha sido una subida acelerada de las materias primas energéticas y el riesgo de que pudieran subir aún más bajo determinados escenarios. La subida del crudo y el gas natural se ha filtrado de forma directa a las tasas de inflación haciendo que éstas superasen en EE.UU. y en la UE el 8% interanual en promedio. Con esta vuelta de tuerca, el discurso de los bancos centrales se ha vuelto más agresivo (hawkish) en un movimiento que, por supuesto buscaba cumplir con el mandato del control de precios y, también, evitar que su credibilidad se viera castigada. Así, hemos visto una política de anticipación de los endurecimientos monetarios (frontloading) que ha traído en el corto plazo una relajación de las expectativas de inflación a medio plazo (breakevens 5 años) y el consiguiente repunte de tipos nominales y reales hacia el final del período de referencia.

El atasco de las cadenas globales de aprovisionamiento. Si a finales de 2021 se avistaba una ligera mejora del comportamiento de las cadenas globales de aprovisionamiento, los brotes de COVID-19 en China y su política "COVID cero" llevaron durante buena parte del semestre a tener bajo regímenes de confinamiento severo a más del 30% del PIB doméstico. Esta situación ha supuesto un parón en la mejoras de las condiciones económicas globales que sólo al final de semestre parece que se alivia.

Las subidas de tipos, las subidas de los precios energéticos en combinación con una tasa de ahorro elevada (demanda embalsada) han dado como resultado el inicio de la percepción de efectos de segunda ronda (servicios, salarios) y con ellos un nivel de alerta de bancos centrales elevado. Este panorama empeoró aún más en el mes de junio con un cambio de retórica en el mercado: si la inflación es estructural en buena parte y los bancos centrales van a ser implacables, entonces hemos de pensar en el riesgo de entre ambos efectos combinados se pueda producir una desaceleración económica intensa. Así, el mercado ahora mismo está poniendo en precio con un 100% de posibilidades una caída de la actividad: ¿aterrizaje duro (hard landing) o recesión? La probabilidad de un escenario recesivo no debe ser descartada con los antecedentes de que disponemos. La consecuencia de la puesta en precio de esta situación ha sido un final de semestre con caídas adicionales en la renta variable; pero, con mejoras en los bonos de gobierno al señalar los mercados como escenario probable la necesidad de hacer menos subidas de las inicialmente previstas y, eventualmente, alguna bajada de tipos en la segunda mitad de 2023. No se ha librado el crédito de menos calidad (high yield) de ampliaciones de diferenciales (spreads) en este entorno ante el riesgo percibido de mayor probabilidad de impago.

En el caso de las carteras más conservadoras hacía mucho tiempo que la exposición a activos de renta fija no restaba de forma tan significativa. Los repuntes de las curvas, con buena parte de los bonos recuperando parte de la normalidad (¡tipos positivos!) han dejado un semestre con rentabilidades negativas superiores al 7% incluso en los caso de los perfiles más conservadores. La única categoría de cierta relevancia que ha terminado en positivo ha sido la de los activos chinos.

La segunda parte del año podría arrojar un balance bien diferente dependiendo de las condiciones macroeconómicas y geopolíticas. Parece que podríamos haber visto en algunas categorías de activos (gobierno) lo peor ya. Si bien otras,

como los bonos más especulativos (high yield) aún podrían sufrir.

En cuanto al posicionamiento en renta variable se ha puesto de manifiesto una dispersión de retornos por factores muy acusada. Si con carácter general predominaron las caídas. Una exposición al factor value, un sesgo defensivo y el posicionamiento en sectores como el energético han aportado cierta protección. Por el contrario, el segmento de crecimiento (growth) o los sectores más vinculados a consumo discrecional ha sufrido de forma notable.

En el próximo trimestre será clave evaluar el comportamiento de los beneficios empresariales y las expectativas de los mismos. Hasta ahora, las correcciones de la renta variable se han producido por la compresión de múltiplos, dejando valoraciones a futuro que están por debajo de las medias de los últimos años. Ahora queda ver en cuánto se caen las expectativas de beneficios y cómo afecta a la valoración de los activos.

b) Decisiones generales de inversión adoptadas

Nuestra visión sobre el mercado sigue siendo la misma de siempre: si no sabemos predecir lo que hará el mercado, mejor no hacerlo.

Además, como ya hemos dicho en otras ocasiones, no invertimos nunca basándonos en la macro. Dicho esto, lo que sí hacemos es poner en contexto nuestro portfolio (al que miramos como si nuestras compañías fueran 100% privadas sin estar sujetas a volatilidad) con el entorno y lo que vemos, es que nuestras compañías están bien posicionadas para afrontar el entorno de inflación actual.

Algunas de nuestras compañías han crecido en ventas acumuladas desde 2019 (pre-covid) más del 40%, el margen bruto medio de nuestra cartera es superior al 60%, etc. Estas características, nos permiten apreciar la fortaleza de nuestras compañías, las cuales son capaces de seguir generando caja y de posicionarse en el mercado aprovechando sus ventajas competitivas frente a la inflación (generada por los cortes en las cadenas de suministro y la inyección de dinero en el mercado)

Por tanto, nosotros seguimos a lo nuestro, invirtiendo en negocios de calidad a largo plazo.

A 31 de junio de 2022 el fondo acumula en el año una rentabilidad de -10,61%, un nivel de inversión del 97% (3% en liquidez) y 24 compañías en cartera.

Resaltar que estamos muy contentos con las inversiones que tenemos en cartera (empresas de las que somos dueños). Creemos que la cartera está compuesta por empresas de altísima calidad con ingresos recurrentes y elevados retornos sobre el capital, lo cual nos invita a pensar que van a disfrutar de buenos resultados en casi cualquier tipo de entorno macroeconómico y que lo harán muy bien a largo plazo.

Una vez comentada la foto del semestre (algo sin importancia frente a un periodo de inversión superior a 10 años), lo que nos queda es seguir agradeciendo vuestra confianza al elegirnos para invertir vuestros ahorros y creemos que la mejor manera de hacerlo es seguir esforzándonos en nuestro trabajo.

c) Índice de referencia.

No tiene índice de referencia. La rentabilidad acumulada en el primer semestre de la letra del Tesoro a 1 año es del -1,21% frente al -10,61% de rentabilidad de la IIC.

d) Evolución del Patrimonio, partícipes, rentabilidad y gastos del Fondo.

En el primer semestre el patrimonio ha bajado un -21,15% y el número de partícipes ha caído un -5,13%. Durante el semestre la IIC ha obtenido una rentabilidad negativa del -10,61% y ha soportado unos gastos de 0,74% sobre el patrimonio medio.

e) Rendimiento del fondo en comparación con el resto de fondos de la gestora.

Durante el semestre analizado la rentabilidad media de los fondos de la misma categoría gestionados por la entidad gestora ha sido de -9,21%.

## 2. INFORMACION SOBRE LAS INVERSIONES.

a) Inversiones concretas realizadas durante el periodo.

Durante en último Trimestre hemos cerrado las posiciones en International Petroleum Corp, Lear Corp, Ferronordic AB. Además hemos reducido la exposición que teníamos en Golar LNG Ltd, en Tellurian Inc Costco Wholesale Corp.

Estas ventas han permitido también dar cabida a nuevas incorporaciones a la cartera como Alphabet Inc con un peso del 8.4%, Malibu Boats Inc con un peso del 2.9%, Microsoft Corp con un peso del 8.08% o Marathon Oil Corp con un peso del 2.94%.

Al cierre de trimestre las mayores posiciones en cartera se corresponden con Alphabet Inc-CI C con un peso del 8.4%, Constellation Software INC con un peso del 8.38%, Microsoft Corp. (USD) con un peso del 8.08% o JD.com Inc-ADR con un peso del 6.57%.

En cuanto a la contribución a resultados destacar el buen comportamiento en Golar LNG Ltd que aporta un 5.92 % de rentabilidad al global de la cartera, seguido tenemos a Tellurian Inc que suma un 2 % y a International Petroleum Corp con un 1.38 % de rentabilidad.

En el lado de la pérdidas nos encontramos a Meta Platforms Inc que detrae un -3.75 % de rentabilidad al global de la cartera, seguido de Ferronordic AB que pierde un -3.64 % y Etsy Inc con un -1.64 % de pérdida.

b) Operativa de préstamo de valores.

No aplicable

c) Operativa en derivados y adquisición temporal de activos.

La IIC aplica la metodología del compromiso para calcular la exposición total al riesgo de mercado. Dentro de este cálculo no se consideran las operaciones a plazo que correspondan a la operativa habitual de contado del mercado en el que se realicen, aquellas en las que el diferimiento de la adquisición sea forzoso, las permutas de retorno total, ni las estrategias de gestión con derivados en las que no se genere una exposición adicional. Las operativas anteriormente descritas pueden comportar riesgos de mercado y contrapartida.

Durante el semestre de referencia, la IIC no ha operado con instrumentos derivados.

El apalancamiento medio durante el semestre ha sido de 0%.

d) Otra información sobre inversiones.

En el apartado de inversión en otras IIC, se utiliza criterios de selección tanto cuantitativos como cualitativos, centrándose en fondos con suficiente historia para poder analizar su comportamiento en diferentes situaciones de mercado. Las políticas de gestión de los fondos comprados deben ser coherentes con la estrategia de cada una de las instituciones.

Al final del semestre el porcentaje sobre el patrimonio en IIC es de un 0%.

La rentabilidad media de la liquidez anualizada en el periodo ha sido de un -0,48%.

En la IIC no hay activos en situación morosa, dudosa o en litigio.

No existen activos que pertenezcan al artículo 48.1 j) del RD 1082/2012.

### 3. EVOLUCION DEL OBJETIVO CONCRETO DE RENTABILIDAD

No aplicable

### 4. RIESGO ASUMIDO POR EL FONDO.

La volatilidad es una medida de riesgo que mide cómo la rentabilidad del fondo se ha desviado de su media histórica. Una desviación alta significa que las rentabilidades del fondo han experimentado en el pasado fuertes variaciones, mientras que una desviación baja indica que esas rentabilidades han sido mucho más estables en el tiempo. La IIC tiene recogido en su folleto un límite por volatilidad máxima anualizada del 20%. La volatilidad del fondo en el periodo ha sido del 27,27% (anualizada), mientras que la del Ibex 35 ha sido del 22,45% y la de la Letra del Tesoro a un año ha sido de 0,58%, debido a que ha mantenido activos de mayor riesgo que el IBEX. El VaR histórico es una medida que asume que el pasado se repetirá en el futuro e indica lo máximo que se podría perder, con un nivel de confianza del 99% en un plazo de un mes, teniendo en cuenta los activos que componen la cartera en un momento determinado. El VaR histórico al final del periodo del fondo ha sido del 13,55%.

### 5. EJERCICIO DERECHOS POLITICOS.

En línea con nuestra adhesión a los Principios de Inversión Responsable de Naciones Unidas (UNPRI), Andbank Wealth Management, S.G.I.I.C., S.A.U. ejerce el derecho de voto basándose en la evaluación del rendimiento a medio y largo plazo de la sociedad en la que invierte, teniendo en cuenta cuestiones medioambientales (cambio climático y la mitigación del mismo, uso eficiente y sostenible de los recursos, biodiversidad, reciclaje y economía circular), sociales (desarrollo del capital humano, igualdad de género, salud y seguridad laboral, responsabilidad y seguridad del producto y protección del consumidor), y de gobernanza (estructura accionarial, independencia y experiencia del Consejo, auditoría, política de remuneraciones, transparencia). Un mayor grado de detalle puede encontrarse en nuestra Política de Voto ([https://www.andbank.es/wp-content/uploads/2021/04/AWM-POL-Proxy-Voting-v1\\_MARZO-2021.pdf](https://www.andbank.es/wp-content/uploads/2021/04/AWM-POL-Proxy-Voting-v1_MARZO-2021.pdf))

Nuestras decisiones de voto durante el ejercicio 2022 se han tomado teniendo en cuenta el análisis y los informes de voto de Glas Lewis, empresa especializada en gobierno corporativo y asesoramiento al voto en juntas de accionistas. Andbank Wealth Management, S.G.I.I.C., S.A.U. utiliza este proveedor con el objetivo de aumentar nuestra capacidad de análisis sobre los aspectos concretos que se votan en las juntas de accionistas en materia ambiental, social y de gobierno corporativo (ESG). En todo momento, es nuestro Comité de Inversión Responsable quien tiene la capacidad de tomar las decisiones de voto y lo hace en función de los principios generales y criterios definidos en nuestra Política de Voto.

Andbank Wealth Management, S.G.I.I.C., S.A.U., ejerce los derechos de asistencia y voto en las Juntas Generales de las sociedades españolas, en las que sus IIC bajo gestión tienen con más de un año de antigüedad, una participación superior al 1% del capital social.

#### 6. INFORMACION Y ADVERTENCIAS CNMV.

No aplicable

#### 7. ENTIDADES BENEFICIARIAS DEL FONDO SOLIDARIO E IMPORTE CEDIDO A LAS MISMAS.

No aplicable

#### 8. COSTES DERIVADOS DEL SERVICIO DE ANALISIS.

No aplicable

#### 9. COMPARTIMENTOS DE PROPOSITO ESPECIAL (SIDE POCKETS).

No aplicable

#### 10. PERSPECTIVAS DE MERCADO Y ACTUACION PREVISIBLE DEL FONDO.

De cara al tercer trimestre del año, mantendremos por ahora un posicionamiento defensivo como venimos haciendo desde enero, ya que todavía no conocemos o es difícil cuantificar cual es el impacto real en la economía y en el crecimiento mundial de todos los riesgos existentes (inflación alta, crisis energética, conflictos geopolíticas, problemas en las cadenas de suministro, subida de tipos agresiva, cierre de China).

La crisis de Rusia-Ucrania ha intensificado todos los riesgos de 2021, y a la espera de los resultados de las compañías, veremos como ha afectado la presión sobre los márgenes y si ese traslado de precios llega al consumidor, como se va a deteriorar la demanda y la inversión en los próximos meses.

En definitiva, posicionamiento conservador, incremento en sectores defensivos, mantener áreas geográficas con potencial de crecimiento y temáticas growth con buenas perspectivas a futuro, ensamblado con una estructura de renta fija con menos riesgo de crédito y duración.

### 10. Detalle de inversiones financieras

Descripción de la inversión y emisor	Divisa	Periodo actual		Periodo anterior	
		Valor de mercado	%	Valor de mercado	%
Total Deuda Pública Cotizada mas de 1 año		0	0,00	0	0,00
Total Deuda Pública Cotizada menos de 1 año		0	0,00	0	0,00
Total Renta Fija Privada Cotizada mas de 1 año		0	0,00	0	0,00
Total Renta Fija Privada Cotizada menos de 1 año		0	0,00	0	0,00
<b>TOTAL RENTA FIJA COTIZADA</b>		0	0,00	0	0,00
<b>TOTAL RENTA FIJA NO COTIZADA</b>		0	0,00	0	0,00
<b>TOTAL RF PENDIENTE ADMISION A COTIZACION</b>		0	0,00	0	0,00
<b>TOTAL ADQUISICIÓN TEMPORAL DE ACTIVOS</b>		0	0,00	0	0,00
<b>TOTAL RENTA FIJA</b>		0	0,00	0	0,00
ES0183746314 - ACCIONES VIDRALAL	EUR	111	3,25	0	0,00
ES0126501131 - ACCIONES Alantra Partners SA	EUR	60	1,75	0	0,00
<b>TOTAL RV COTIZADA</b>		172	5,00	0	0,00
<b>TOTAL RV NO COTIZADA</b>		0	0,00	0	0,00
<b>TOTAL RV PENDIENTE ADMISIÓN A COTIZACIÓN</b>		0	0,00	0	0,00
<b>TOTAL RENTA VARIABLE</b>		172	5,00	0	0,00
<b>TOTAL IIC</b>		0	0,00	0	0,00
<b>TOTAL DEPÓSITOS</b>		0	0,00	0	0,00
<b>TOTAL ENTIDADES DE CAPITAL RIESGO + otros</b>		0	0,00	0	0,00
<b>TOTAL INVERSIONES FINANCIERAS INTERIOR</b>		172	5,00	0	0,00
Total Deuda Pública Cotizada mas de 1 año		0	0,00	0	0,00
Total Deuda Pública Cotizada menos de 1 año		0	0,00	0	0,00
Total Renta Fija Privada Cotizada mas de 1 año		0	0,00	0	0,00
Total Renta Fija Privada Cotizada menos de 1 año		0	0,00	0	0,00
<b>TOTAL RENTA FIJA COTIZADA</b>		0	0,00	0	0,00
<b>TOTAL RENTA FIJA NO COTIZADA</b>		0	0,00	0	0,00
<b>TOTAL RF PENDIENTE ADMISION A COTIZACION</b>		0	0,00	0	0,00

Descripción de la inversión y emisor	Divisa	Periodo actual		Periodo anterior	
		Valor de mercado	%	Valor de mercado	%
<b>TOTAL ADQUISICIÓN TEMPORAL DE ACTIVOS</b>		0	0,00	0	0,00
<b>TOTAL RENTA FIJA</b>		0	0,00	0	0,00
FR0010204453 - ACCIONES MG International SA	EUR	72	2,09	0	0,00
US56117J1007 - ACCIONES Malibu Boats Inc	USD	99	2,90	0	0,00
US09239B1098 - ACCIONES Blackline Inc	USD	81	2,36	0	0,00
CA80100R4089 - ACCIONES Sangoma Technologies	CAD	60	1,75	113	2,59
CA3615692058 - ACCIONES GDI Integrated Facil	CAD	147	4,28	162	3,74
SE0005468717 - ACCIONES Ferro Nordic AB	SEK	0	0,00	206	4,73
US87968A1043 - ACCIONES Tellurian Inc	USD	56	1,63	129	2,97
CA89072T1021 - ACCIONES Topicus Inc	CAD	53	1,56	80	1,84
US7841171033 - ACCIONES SEI Inv Company	USD	141	4,12	147	3,38
CA1033101082 - ACCIONES BOYD GROUP INCOME	CAD	85	2,48	115	2,64
US29786A1060 - ACCIONES JTSY INC	USD	38	1,10	104	2,40
CA46016U1084 - ACCIONES Int Petroleum Co	SEK	0	0,00	266	6,11
US08579W1036 - ACCIONES Berry Global Group I	USD	155	4,52	193	4,44
US47215P1066 - ACCIONES JDS Uniphase Corp	USD	225	6,57	227	5,21
CA55378N1078 - ACCIONES MTY Food Group INC	CAD	142	4,15	165	3,80
BMG9456A1009 - ACCIONES Golar	USD	126	3,67	246	5,65
CA21037X1006 - ACCIONES Constellation Sofwar	CAD	287	8,38	331	7,62
US02079K1079 - ACCIONES Alphabet	USD	288	8,40	0	0,00
US01609W1027 - ACCIONES Alibaba Group Hldng	USD	180	5,24	173	3,98
US30303M1027 - ACCIONES Meta Platforms	USD	200	5,83	313	7,19
US5218652049 - ACCIONES Lear Corporation	USD	0	0,00	93	2,14
US79466L3024 - ACCIONES Salesforce.com Inc	USD	126	3,68	135	3,10
US5658491064 - ACCIONES Marathon Oil	USD	101	2,94	0	0,00
US5949181045 - ACCIONES Microsoft Corp	USD	277	8,08	220	5,05
US22160K1051 - ACCIONES Cotsco Wholesale	USD	82	2,40	179	4,12
US8740541094 - ACCIONES Take-Two Interactive	USD	116	3,39	156	3,58
<b>TOTAL RV COTIZADA</b>		3.137	91,52	3.751	86,28
<b>TOTAL RV NO COTIZADA</b>		0	0,00	0	0,00
<b>TOTAL RV PENDIENTE ADMISIÓN A COTIZACIÓN</b>		0	0,00	0	0,00
<b>TOTAL RENTA VARIABLE</b>		3.137	91,52	3.751	86,28
<b>TOTAL IIC</b>		0	0,00	0	0,00
<b>TOTAL DEPÓSITOS</b>		0	0,00	0	0,00
<b>TOTAL ENTIDADES DE CAPITAL RIESGO + otros</b>		0	0,00	0	0,00
<b>TOTAL INVERSIONES FINANCIERAS EXTERIOR</b>		3.137	91,52	3.751	86,28
<b>TOTAL INVERSIONES FINANCIERAS</b>		3.309	96,52	3.751	86,28

Notas: El período se refiere al final del trimestre o semestre, según sea el caso.

Los productos estructurados suponen un 0,00% de la cartera de inversiones financieras del fondo o compartimento.

## 11. Información sobre la política de remuneración

No aplica en este informe

## 12. Información sobre las operaciones de financiación de valores, reutilización de las garantías y swaps de rendimiento total (Reglamento UE 2015/2365)

No existe información sobre operaciones de financiación de valores, reutilización de las garantías y swaps de rendimiento total

## INFORMACIÓN COMPARTIMENTO GESTION BOUTIQUE II / ASPAIN 11 EQUILIBRADO

Fecha de registro: 16/10/2015

### 1. Política de inversión y divisa de denominación

Categoría

Tipo de fondo:

Fondo que invierte más del 10% en otros fondos y/o sociedades

Fondo que invierte mayoritariamente en otros fondos y/o sociedades

Otros

Vocación inversora: Renta Variable Mixta Internacional

Perfil de Riesgo: 5 EN UNA ESCALA DE 1 A 7

### **Descripción general**

Política de inversión: Se invierte directa o indirectamente a través de IIC entre 0%-60% de la exposición total en renta variable y el resto en renta fija pública y/o privada (incluyendo depósitos e instrumentos del mercado monetario cotizados o no, que sean líquidos). La exposición al riesgo divisa oscilará entre 0%-100% de la exposición total. El total de exposición a renta fija podrá estar en activos de baja calidad crediticia.

### **Operativa en instrumentos derivados**

La metodología aplicada para calcular la exposición total al riesgo de mercado es el método del compromiso

Una información más detallada sobre la política de inversión del Compartimento se puede encontrar en su folleto informativo.

**Divisa de denominación** EUR

## 2. Datos económicos

	Periodo actual	Periodo anterior	2022	2021
Índice de rotación de la cartera	0,80	0,32	0,80	1,14
Rentabilidad media de la liquidez (% anualizado)	-0,50	-0,35	-0,50	-0,28

Nota: El período se refiere al trimestre o semestre, según sea el caso. En el caso de IIC cuyo valor liquidativo no se determine diariamente, éste dato y el de patrimonio se refieren a los últimos disponibles

### 2.1.b) Datos generales.

Cuando no exista información disponible las correspondientes celdas aparecerán en blanco

	Periodo actual	Periodo anterior
Nº de Participaciones	244.385,05	234.490,83
Nº de Partícipes	67	63
Beneficios brutos distribuidos por participación (EUR)	0,00	0,00
Inversión mínima (EUR)	0	

Fecha	Patrimonio fin de periodo (miles de EUR)	Valor liquidativo fin del período (EUR)
Periodo del informe	2.534	10,3685
2021	2.626	11,1984
2020	2.950	10,2324
2019	2.729	10,4334

Comisiones aplicadas en el período, sobre patrimonio medio

	% efectivamente cobrado						Base de cálculo	Sistema de imputación
	Periodo			Acumulada				
	s/patrimonio	s/resultados	Total	s/patrimonio	s/resultados	Total		
Comisión de gestión	0,62	0,00	0,62	0,62	0,00	0,62	mixta	al fondo
Comisión de depositario			0,04			0,04	patrimonio	

## 2.2 Comportamiento

Cuando no exista información disponible las correspondientes celdas aparecerán en blanco

### A) Individual. Divisa EUR

Rentabilidad (% sin anualizar)	Acumulado 2022	Trimestral				Anual			
		Último trim (0)	Trim-1	Trim-2	Trim-3	2021	2020	2019	2017
<b>Rentabilidad IIC</b>	-7,41	-3,74	-3,82	3,67	0,84	9,44	-1,93	13,42	3,81

Rentabilidades extremas (i)	Trimestre actual		Último año		Últimos 3 años	
	%	Fecha	%	Fecha	%	Fecha
<b>Rentabilidad mínima (%)</b>	-1,65	16-06-2022	-1,65	16-06-2022	-4,13	12-03-2020
<b>Rentabilidad máxima (%)</b>	0,95	13-05-2022	0,95	13-05-2022	2,14	24-03-2020

(i) Sólo se informa para las clases con una antigüedad mínima del periodo solicitado y siempre que no se haya modificado su vocación inversora

Se refiere a las rentabilidades máximas y mínimas entre dos valores liquidativos consecutivos.

La periodicidad de cálculo del valor liquidativo es *diaria*

Recuerde que rentabilidades pasadas no presuponen rentabilidades futuras. Sólo se informa si se ha mantenido una política de inversión homogénea en el período.

Medidas de riesgo (%)	Acumulado 2022	Trimestral				Anual			
		Último trim (0)	Trim-1	Trim-2	Trim-3	2021	2020	2019	2017
<b>Volatilidad(ii) de:</b>									
<b>Valor liquidativo</b>	8,12	8,40	7,87	7,56	5,62	6,63	10,78	5,32	5,21
<b>Ibex-35</b>	22,45	19,79	24,95	18,15	16,21	16,22	34,16	12,41	12,89
<b>Letra Tesoro 1 año</b>	0,58	0,71	0,38	0,20	0,75	0,39	0,41	0,16	0,18
<b>VaR histórico del valor liquidativo(iii)</b>	5,21	5,21	5,09	4,75	4,76	4,75	5,06	4,44	3,95

(ii) Volatilidad histórica: Indica el riesgo de un valor en un periodo, a mayor volatilidad mayor riesgo. A modo comparativo se ofrece la volatilidad de distintas referencias. Sólo se informa de la volatilidad para los períodos con política de inversión homogénea.

(iii) VaR histórico del valor liquidativo: Indica lo máximo que se puede perder, con un nivel de confianza del 99%, en el plazo de 1 mes, si se repitiese el comportamiento de la IIC de los últimos 5 años. El dato es a finales del periodo de referencia.

Gastos (% s/ patrimonio medio)	Acumulado 2022	Trimestral				Anual			
		Último trim (0)	Trim-1	Trim-2	Trim-3	2021	2020	2019	2017
<b>Ratio total de gastos (iv)</b>	0,92	0,44	0,48	0,49	0,50	1,99	1,87	1,67	1,77

(iv) Incluye los gastos directos soportados en el periodo de referencia: comisión de gestión sobre patrimonio, comisión de depositario, auditoría, servicios bancarios (salvo gastos de financiación), y resto de gastos de gestión corriente, en términos de porcentaje sobre patrimonio medio del periodo. En el caso de fondos/compartimentos que invierten más de un 10% de su patrimonio en otras IIC este ratio incluye, de forma adicional al anterior, los gastos soportados indirectamente, derivados de esas inversiones, que incluyen las comisiones de suscripción y reembolso. Este ratio no incluye la comisión de gestión sobre resultados ni los costes de transacción por la compraventa de valores.

En el caso de inversiones en IIC que no calculan su ratio de gastos, éste se ha estimado para incorporarlo en el ratio de gastos.

### Evolución del valor liquidativo últimos 5 años



### Rentabilidad semestral de los últimos 5 años

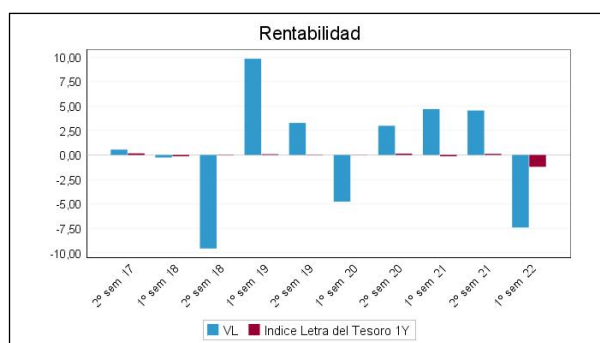

## B) Comparativa

Durante el periodo de referencia, la rentabilidad media en el periodo de referencia de los fondos gestionados por la Sociedad Gestora se presenta en el cuadro adjunto. Los fondos se agrupan según su vocación inversora.

Vocación inversora	Patrimonio gestionado* (miles de euros)	Nº de partícipes*	Rentabilidad Semestral media**
Renta Fija Euro	223.014	1.659	-4,49
Renta Fija Internacional	14.829	368	-7,13
Renta Fija Mixta Euro	16.989	184	-10,37
Renta Fija Mixta Internacional	83.086	1.008	-5,83
Renta Variable Mixta Euro	4.074	113	-9,02
Renta Variable Mixta Internacional	152.097	2.940	-10,32
Renta Variable Euro	4.105	101	1,46
Renta Variable Internacional	284.724	12.916	-11,68
IIC de Gestión Pasiva	0	0	0,00
Garantizado de Rendimiento Fijo	0	0	0,00
Garantizado de Rendimiento Variable	0	0	0,00
De Garantía Parcial	0	0	0,00
Retorno Absoluto	5.658	169	-12,41
Global	424.978	9.136	-18,29
FMM a Corto Plazo de Valor Liquidativo Variable	0	0	0,00
FMM a Corto Plazo de Valor Liq. Constante de Deuda Pública	0	0	0,00
FMM a Corto Plazo de Valor Liquidativo de Baja Volatilidad	0	0	0,00
FMM Estándar de Valor Liquidativo Variable	0	0	0,00
Renta Fija Euro Corto Plazo	6.960	166	-0,38
IIC que Replica un Índice	0	0	0,00
IIC con Objetivo Concreto de Rentabilidad No Garantizado	0	0	0,00
<b>Total fondos</b>	<b>1.220.513</b>	<b>28.760</b>	<b>-11,91</b>

\*Medias.

\*\*Rentabilidad media ponderada por patrimonio medio de cada FI en el periodo

### 2.3 Distribución del patrimonio al cierre del período (Importes en miles de EUR)

Distribución del patrimonio	Fin período actual		Fin período anterior	
	Importe	% sobre patrimonio	Importe	% sobre patrimonio
(+) INVERSIONES FINANCIERAS	1.992	78,61	2.392	91,09
* Cartera interior	679	26,80	87	3,31

Distribución del patrimonio	Fin período actual		Fin período anterior	
	Importe	% sobre patrimonio	Importe	% sobre patrimonio
* Cartera exterior	1.312	51,78	2.303	87,70
* Intereses de la cartera de inversión	1	0,04	2	0,08
* Inversiones dudosas, morosas o en litigio	0	0,00	0	0,00
(+) LIQUIDEZ (TESORERÍA)	497	19,61	202	7,69
(+/-) RESTO	45	1,78	33	1,26
TOTAL PATRIMONIO	2.534	100,00 %	2.626	100,00 %

Notas:

El período se refiere al trimestre o semestre, según sea el caso.

Las inversiones financieras se informan a valor e estimado de realización.

## 2.4 Estado de variación patrimonial

	% sobre patrimonio medio			% variación respecto fin período anterior
	Variación del período actual	Variación del período anterior	Variación acumulada anual	
PATRIMONIO FIN PERIODO ANTERIOR (miles de EUR)	2.626	2.628	2.626	
± Suscripciones/ reembolsos (neto)	4,18	-4,65	4,18	-185,71
- Beneficios brutos distribuidos	0,00	0,00	0,00	0,00
± Rendimientos netos	-7,83	4,56	-7,83	-263,85
(+) Rendimientos de gestión	-7,05	5,79	-7,05	-216,12
+ Intereses	0,06	0,06	0,06	-11,88
+ Dividendos	0,30	0,13	0,30	126,18
± Resultados en renta fija (realizadas o no)	0,09	0,07	0,09	33,99
± Resultados en renta variable (realizadas o no)	-7,49	4,31	-7,49	-265,59
± Resultados en depósitos (realizadas o no)	0,00	0,00	0,00	0,00
± Resultado en derivados (realizadas o no)	0,00	0,00	0,00	0,00
± Resultado en IIC (realizados o no)	-0,57	1,13	-0,57	-148,22
± Otros resultados	0,56	0,10	0,56	444,22
± Otros rendimientos	0,00	0,00	0,00	0,00
(-) Gastos repercutidos	-0,79	-1,24	-0,79	-39,69
- Comisión de gestión	-0,62	-1,04	-0,62	-43,18
- Comisión de depositario	-0,04	-0,04	-0,04	-6,21
- Gastos por servicios exteriores	-0,09	-0,10	-0,09	-12,60
- Otros gastos de gestión corriente	0,00	0,00	0,00	-1,53
- Otros gastos repercutidos	-0,03	-0,06	-0,03	-47,26
(+) Ingresos	0,01	0,01	0,01	-3,15
+ Comisiones de descuento a favor de la IIC	0,00	0,00	0,00	0,00
+ Comisiones retrocedidas	0,01	0,01	0,01	-3,15
+ Otros ingresos	0,00	0,00	0,00	0,00
PATRIMONIO FIN PERIODO ACTUAL (miles de EUR)	2.534	2.626	2.534	

Nota: El período se refiere al trimestre o semestre, según sea el caso.

### 3. Inversiones financieras

3.1 Inversiones financieras a valor estimado de realización (en miles de EUR) y en porcentaje sobre el patrimonio, al cierre del periodo

Descripción de la inversión y emisor	Periodo actual		Periodo anterior	
	Valor de mercado	%	Valor de mercado	%
TOTAL RENTA FIJA COTIZADA	0	0,00	0	0,00
TOTAL RENTA FIJA NO COTIZADA	0	0,00	0	0,00
TOTAL RF PENDIENTE ADMISION A COTIZACION	0	0,00	0	0,00
TOTAL ADQUISICIÓN TEMPORAL DE ACTIVOS	599	23,64	0	0,00
TOTAL RENTA FIJA	599	23,64	0	0,00
TOTAL RV COTIZADA	80	3,16	87	3,30
TOTAL RV NO COTIZADA	0	0,00	0	0,00
TOTAL RV PENDIENTE ADMISIÓN A COTIZACIÓN	0	0,00	0	0,00
TOTAL RENTA VARIABLE	80	3,16	87	3,30
TOTAL IIC	0	0,00	0	0,00
TOTAL DEPÓSITOS	0	0,00	0	0,00
TOTAL ENTIDADES DE CAPITAL RIESGO + otros	0	0,00	0	0,00
TOTAL INVERSIONES FINANCIERAS INTERIOR	679	26,80	87	3,30
TOTAL RENTA FIJA COTIZADA	29	1,13	73	2,80
TOTAL RENTA FIJA NO COTIZADA	0	0,00	0	0,00
TOTAL RF PENDIENTE ADMISION A COTIZACION	0	0,00	0	0,00
TOTAL ADQUISICIÓN TEMPORAL DE ACTIVOS	0	0,00	0	0,00
TOTAL RENTA FIJA	29	1,13	73	2,80
TOTAL RV COTIZADA	693	27,36	534	20,35
TOTAL RV NO COTIZADA	0	0,00	0	0,00
TOTAL RV PENDIENTE ADMISIÓN A COTIZACIÓN	0	0,00	0	0,00
TOTAL RENTA VARIABLE	693	27,36	534	20,35
TOTAL IIC	591	23,32	1.695	64,57
TOTAL DEPÓSITOS	0	0,00	0	0,00
TOTAL ENTIDADES DE CAPITAL RIESGO + otros	0	0,00	0	0,00
TOTAL INVERSIONES FINANCIERAS EXTERIOR	1.312	51,81	2.303	87,72
TOTAL INVERSIONES FINANCIERAS	1.992	78,61	2.390	91,02

Notas: El período se refiere al final del trimestre o semestre, según sea el caso.

Los productos estructurados suponen un 0,00% de la cartera de inversiones financieras del fondo o compartimento.

### 3.2 Distribución de las inversiones financieras, al cierre del período: Porcentaje respecto al patrimonio total

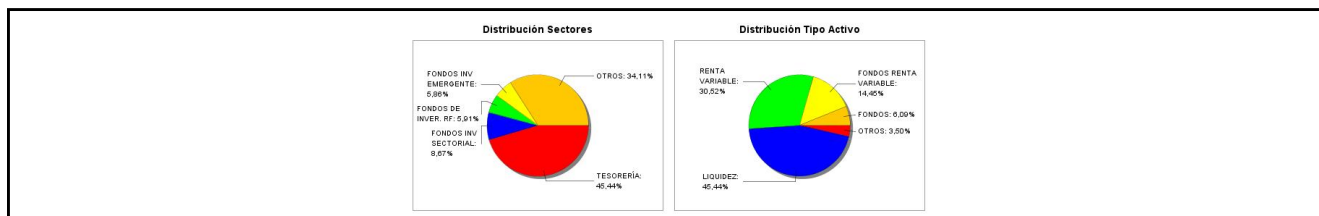

### 3.3 Operativa en derivados. Resumen de las posiciones abiertas al cierre del periodo (importes en miles de EUR)

No existen posiciones abiertas en instrumentos financieros derivados al cierre del periodo.

### 4. Hechos relevantes

	SI	NO
a. Suspensión temporal de suscripciones/reembolsos		X
b. Reanudación de suscripciones/reembolsos		X
c. Reembolso de patrimonio significativo		X
d. Endeudamiento superior al 5% del patrimonio		X
e. Sustitución de la sociedad gestora		X
f. Sustitución de la entidad depositaria		X
g. Cambio de control de la sociedad gestora		X
h. Cambio en elementos esenciales del folleto informativo		X
i. Autorización del proceso de fusión		X
j. Otros hechos relevantes		X

## 5. Anexo explicativo de hechos relevantes

No aplicable.

## 6. Operaciones vinculadas y otras informaciones

	SI	NO
a. Partícipes significativos en el patrimonio del fondo (porcentaje superior al 20%)		X
b. Modificaciones de escasa relevancia en el Reglamento		X
c. Gestora y el depositario son del mismo grupo (según artículo 4 de la LMV)		X
d. Se han realizado operaciones de adquisición y venta de valores en los que el depositario ha actuado como vendedor o comprador, respectivamente	X	
e. Se han adquirido valores o instrumentos financieros emitidos o avalados por alguna entidad del grupo de la gestora o depositario, o alguno de éstos ha actuado como colocador, asegurador, director o asesor, o se han prestado valores a entidades vinculadas.		X
f. Se han adquirido valores o instrumentos financieros cuya contrapartida ha sido otra una entidad del grupo de la gestora o depositario, u otra IIC gestionada por la misma gestora u otra gestora del grupo.	X	
g. Se han percibido ingresos por entidades del grupo de la gestora que tienen como origen comisiones o gastos satisfechos por la IIC.		X
h. Otras informaciones u operaciones vinculadas	X	

## 7. Anexo explicativo sobre operaciones vinculadas y otras informaciones

D) Durante el periodo se han realizado operaciones simultaneas con el depositario , de compra por 2.944.813,00 euros (116,88% del patrimonio medio del periodo) y vencimiento de 2.345.459,14 euros (93,09% del patrimonio medio del periodo).

F) Durante el periodo se han realizado operaciones de compraventa de divisa con el depositario.

H) Otras operaciones vinculadas:

1.- Remuneración de las cuentas corrientes de la IIC con Inversis Banco SA del -0,50%, suponiendo en el periodo -1.084,06 euros.

Anexo: La Entidad Gestora puede realizar por cuenta de la IIC operaciones vinculadas de las previstas en el artículo 67 de la LIIC y artículo 145 del Real Decreto 1082/2012, de 13 de julio, por el que se aprueba el Reglamento de desarrollo de la Ley 35/2003, de 4 de noviembre, de instituciones de inversión colectiva. De esto modo se han adoptado procedimientos, para evitar conflictos de interés y poder asegurar que las operaciones vinculadas se realizan en interés exclusivo de la IIC y a precios o en condiciones iguales o mejores que las de mercado.

La Gestora cuenta con un procedimiento de autorización simplificado de otras operaciones vinculadas repetitivas o de escasa relevancia como pudiera ser las realizadas con el depositario (remuneración de la cuenta corriente, comisiones de liquidación) entre otras.

## 8. Información y advertencias a instancia de la CNMV

No aplicable.

## 9. Anexo explicativo del informe periódico

### 1. SITUACION DE LOS MERCADOS Y EVOLUCIÓN DEL FONDO.

#### a) Visión de la gestora/sociedad sobre la situación de los mercados.

El primer semestre de 2022 será recordado por el mal comportamiento generalizado de los mercados. De entre las grandes categorías de activos, prácticamente ninguna se ha salvado de ofrecer rentabilidades negativas significativas. La excepción más visible ha podido ser el cruce EURUSD y ciertas materias primas como el crudo o el gas. En el resto de casos hablamos de registros históricos en negativo: índices de renta variable que desde sus máximos previos al cierre del año 2021 caen por encima del 20%, segmentos de mercado como las tecnológicas no rentables que caen más del 70%, índices de renta fija que caen más de un 10% en el año...

¿Por qué hemos llegado a esta situación?

La conjunción de varios factores ha sido la que ha conducido a un abrupto cambio del apetito por el riesgo de los inversores. Podríamos hablar de: inflación, la invasión rusa de Ucrania y de China y su política "COVID cero". La suma de los tres ha venido a dejar un entorno con tintes claramente estanflacionistas.

De la inflación transitoria a la inflación persistente. Los últimos datos de inflación a nivel europeo y americano antes del inicio de la invasión de Ucrania arrojaron lecturas preocupantes que hicieron cambiar de forma radical el discurso de los bancos centrales. Estos, a la vista de los datos, decidieron cerrar el tiempo de la liquidez abundante y los tipos de interés muy bajos (negativos) y dar paso al tiempo de la "normalización": fin de los programas de compra de activos (quantitative easing) e inicio de las subidas. Durante una buena parte del primer trimestre, la actitud la de implementar los cambios de forma progresiva sin dañar las expectativas de crecimiento de las economías.

El shock energético negativo derivado de la invasión rusa de Ucrania. Las políticas energéticas de muchos países europeos, en particular Alemania, en cuanto a la dependencia de suministro de carbón, petróleo y, por encima de todo, gas natural se han convertido en un quebradero de cabeza en cuanto que Rusia está amenazando con emplear el suministro como arma de guerra en respuesta a unas sanciones económicas por parte de la UE. La consecuencia fundamental ha sido una subida acelerada de las materias primas energéticas y el riesgo de que pudieran subir aún más bajo determinados escenarios. La subida del crudo y el gas natural se ha filtrado de forma directa a las tasas de inflación haciendo que éstas superasen en EE.UU. y en la UE el 8% interanual en promedio. Con esta vuelta de tuerca, el discurso de los bancos centrales se ha vuelto más agresivo (hawkish) en un movimiento que, por supuesto buscaba cumplir con el mandato del control de precios y, también, evitar que su credibilidad se viera castigada. Así, hemos visto una política de anticipación de los endurecimientos monetarios (frontloading) que ha traído en el corto plazo una relajación de las expectativas de inflación a medio plazo (breakevens 5 años) y el consiguiente repunte de tipos nominales y reales hacia el final del período de referencia.

El atasco de las cadenas globales de aprovisionamiento. Si a finales de 2021 se avistaba una ligera mejora del comportamiento de las cadenas globales de aprovisionamiento, los brotes de COVID-19 en China y su política "COVID cero" llevaron durante buena parte del semestre a tener bajo regímenes de confinamiento severo a más del 30% del PIB doméstico. Esta situación ha supuesto un parón en la mejoras de las condiciones económicas globales que sólo al final de semestre parece que se alivia.

Las subidas de tipos, las subidas de los precios energéticos en combinación con una tasa de ahorro elevada (demanda embalsada) han dado como resultado el inicio de la percepción de efectos de segunda ronda (servicios, salarios) y con ellos un nivel de alerta de bancos centrales elevado. Este panorama empeoró aún más en el mes de junio con un cambio de retórica en el mercado: si la inflación es estructural en buena parte y los bancos centrales van a ser implacables, entonces hemos de pensar en el riesgo de entre ambos efectos combinados se pueda producir una desaceleración económica intensa. Así, el mercado ahora mismo está poniendo en precio con un 100% de posibilidades una caída de la actividad: ¿aterrizaje duro (hard landing) o recesión? La probabilidad de un escenario recesivo no debe ser descartada con los antecedentes de que disponemos. La consecuencia de la puesta en precio de esta situación ha sido un final de semestre con caídas adicionales en la renta variable; pero, con mejoras en los bonos de gobierno al señalar los mercados como escenario probable la necesidad de hacer menos subidas de las inicialmente previstas y, eventualmente, alguna

bajada de tipos en la segunda mitad de 2023. No se ha librado el crédito de menos calidad (high yield) de ampliaciones de diferenciales (spreads) en este entorno ante el riesgo percibido de mayor probabilidad de impago.

En el caso de las carteras más conservadoras hacía mucho tiempo que la exposición a activos de renta fija no restaba de forma tan significativa. Los repuntes de las curvas, con buena parte de los bonos recuperando parte de la normalidad (¡tipos positivos!) han dejado un semestre con rentabilidades negativas superiores al 7% incluso en los caso de los perfiles más conservadores. La única categoría de cierta relevancia que ha terminado en positivo ha sido la de los activos chinos. La segunda parte del año podría arrojar un balance bien diferente dependiendo de las condiciones macroeconómicas y geopolíticas. Parece que podríamos haber visto en algunas categorías de activos (gobierno) lo peor ya. Si bien otras, como los bonos más especulativos (high yield) aún podrían sufrir.

En cuanto al posicionamiento en renta variable se ha puesto de manifiesto una dispersión de retornos por factores muy acusada. Si con carácter general predominaron las caídas. Una exposición al factor value, un sesgo defensivo y el posicionamiento en sectores como el energético han aportado cierta protección. Por el contrario, el segmento de crecimiento (growth) o los sectores más vinculados a consumo discrecional ha sufrido de forma notable.

En el próximo trimestre será clave evaluar el comportamiento de los beneficios empresariales y las expectativas de los mismos. Hasta ahora, las correcciones de la renta variable se han producido por la compresión de múltiplos, dejando valoraciones a futuro que están por debajo de las medias de los últimos años. Ahora queda ver en cuánto se caen las expectativas de beneficios y cómo afecta a la valoración de los activos.

#### b) Decisiones generales de inversión adoptadas

Semestre marcado por los datos macroeconómicos y altas fluctuaciones en los mercados tanto de renta fija como de renta variable. Altas presiones producidas por el conflicto bélico ruso-ucraniano y una China marcada por los confinamientos continuos. Esta última mención sigue causando una ralentización en la cadena de suministros tras el cierre del puerto de Shanghái. Con ello, un incremento en los datos de inflación y un crecimiento ralentizado ha causado miedo a una posible recesión. Cabe mencionar que los movimientos en materias primas que en mayo cotizaban a sus máximos históricos, ya están dando síntomas de agotamiento.

Los tipos de interés siguen en alza, a la espera de más subidas en los meses de julio y septiembre que se prevé que la subida sea del 0.25% puntos aunque podría llegar ser del 0.50% por parte del BCE. En cambio la FED ha respondido con más dureza, con una radical subida de 0,75% puntos, que se suma a otras anteriores y que ha situado los tipos de interés del dólar en el 1,5%, causando un incremento en el valor del dólar frente al resto de divisas.

#### c) Índice de referencia.

No tiene índice de referencia. La rentabilidad acumulada en el primer semestre de la letra del Tesoro a 1 año es del -1,21% frente al -7,41% de rentabilidad de la IIC.

#### d) Evolución del Patrimonio, partícipes, rentabilidad y gastos del Fondo.

En el primer semestre el patrimonio ha bajado un -3,5% y el número de partícipes ha subido un 6,35%. Durante el semestre la IIC ha obtenido una rentabilidad negativa del -7,41% y ha soportado unos gastos de 0,92% sobre el patrimonio medio de los cuales el 0,17% corresponden a gastos indirectos.

#### e) Rendimiento del fondo en comparación con el resto de fondos de la gestora.

Durante el semestre analizado la rentabilidad media de los fondos de la misma categoría gestionados por la entidad gestora ha sido de -9,19%.

## 2. INFORMACION SOBRE LAS INVERSIONES.

#### a) Inversiones concretas realizadas durante el periodo.

Por el lado de los fondos de inversión, se ha decido recoger beneficios en tecnología con la venta del fondo de JPM US Technology y el CPR Inv-GI Disrupt Opp. Otras ventas se han hecho en fondos con exposición a renta fija como el Candrian Bonds-E H/Y I-C, Carmignac Unconstrained Cred o el FrankTem GI Conv Sec-IAE. Se ha decido entrar en Brasil a través del fondo de la gestora DWS o comprar fondos de estilo Value como el Cobas Selección.

En activos que no son fondos, se han vendido acciones de Nvidia o Roche Holding y se han comprado Louis Vuitton, CUMMINS, Tyco International, Moody's corp, Mosaic, Zoetis o Resmed entre otras.

Por el lado de las mayores contribuciones en el semestre tendríamos el RESMED INC (+0,23%), NVIDIA CORP (+0,21%) y CROWDSTRICK HOLDINGS INC-A (+0,29%) mientras que, en los detractores, destacamos el VALE SA-SP ADR (-0,15%) y JPM CHINA-I ACC USD (-0,09%).

#### b) Operativa de préstamo de valores.

No aplicable

c) Operativa en derivados y adquisición temporal de activos.

La IIC aplica la metodología del compromiso para calcular la exposición total al riesgo de mercado. Dentro de este cálculo no se consideran las operaciones a plazo que correspondan a la operativa habitual de contado del mercado en el que se realicen, aquellas en las que el diferimiento de la adquisición sea forzoso, las permutas de retorno total, ni las estrategias de gestión con derivados en las que no se genere una exposición adicional. Las operativas anteriormente descritas pueden comportar riesgos de mercado y contrapartida.

Durante el semestre de referencia, la IIC no ha operado con instrumentos derivados.

El apalancamiento medio durante el semestre ha sido de 29,44% por su exposición a otras IICs.

d) Otra información sobre inversiones.

A la fecha de referencia 30/06/2022 el fondo mantiene una cartera de activos de renta fija con una vida media de 0,03 años y con una TiR media bruta (esto es sin descontar los gastos y comisiones imputables al FI) a precios de mercado de 0,3%.

En el apartado de inversión en otras IIC, se utiliza criterios de selección tanto cuantitativos como cualitativos, centrándose en fondos con suficiente historia para poder analizar su comportamiento en diferentes situaciones de mercado. Las políticas de gestión de los fondos comprados deben ser coherentes con la estrategia de cada una de las instituciones. Al final del semestre el porcentaje sobre el patrimonio en IIC es de un 23,31% y las posiciones más significativas son: Parts. JPM EUREQ ABSAL-I PERF AEUR (3,15%), BlackRock Global Funds - China Bond Fund (2,86%), y Robeco Capital Growth - BP Global Premium Equities (2,82%).

La rentabilidad media de la liquidez anualizada en el periodo ha sido de un -0,22%.

En la IIC no hay activos en situación morosa, dudosa o en litigio.

No existen activos que pertenezcan al artículo 48.1 j) del RD 1082/2012.

### 3. EVOLUCION DEL OBJETIVO CONCRETO DE RENTABILIDAD

No aplicable

### 4. RIESGO ASUMIDO POR EL FONDO.

La volatilidad es una medida de riesgo que mide cómo la rentabilidad del fondo se ha desviado de su media histórica. Una desviación alta significa que las rentabilidades del fondo han experimentado en el pasado fuertes variaciones, mientras que una desviación baja indica que esas rentabilidades han sido mucho más estables en el tiempo. La IIC tiene recogido en su folleto un límite por volatilidad máxima anualizada del 13%. La volatilidad del fondo en el periodo ha sido del 8,12% (anualizada), mientras que la del Ibex 35 ha sido del 22,45% y la de la Letra del Tesoro a un año ha sido de 0,58%, debido a que ha mantenido activos de menor riesgo que el IBEX. El VaR histórico es una medida que asume que el pasado se repetirá en el futuro e indica lo máximo que se podría perder, con un nivel de confianza del 99% en un plazo de un mes, teniendo en cuenta los activos que componen la cartera en un momento determinado. El VaR histórico al final del periodo del fondo ha sido del 5,21%.

### 5. EJERCICIO DERECHOS POLITICOS.

En línea con nuestra adhesión a los Principios de Inversión Responsable de Naciones Unidas (UNPRI), Andbank Wealth Management, S.G.I.I.C., S.A.U. ejerce el derecho de voto basándose en la evaluación del rendimiento a medio y largo plazo de la sociedad en la que invierte, teniendo en cuenta cuestiones medioambientales (cambio climático y la mitigación del mismo, uso eficiente y sostenible de los recursos, biodiversidad, reciclaje y economía circular), sociales (desarrollo del capital humano, igualdad de género, salud y seguridad laboral, responsabilidad y seguridad del producto y protección del consumidor), y de gobernanza (estructura accionarial, independencia y experiencia del Consejo, auditoría, política de remuneraciones, transparencia). Un mayor grado de detalle puede encontrarse en nuestra Política de Voto ([https://www.andbank.es/wp-content/uploads/2021/04/AWM-POL-Proxy-Voting-v1\\_MARZO-2021.pdf](https://www.andbank.es/wp-content/uploads/2021/04/AWM-POL-Proxy-Voting-v1_MARZO-2021.pdf))

Nuestras decisiones de voto durante el ejercicio 2022 se han tomado teniendo en cuenta el análisis y los informes de voto de Glas Lewis, empresa especializada en gobierno corporativo y asesoramiento al voto en juntas de accionistas. Andbank Wealth Management, S.G.I.I.C., S.A.U. utiliza este proveedor con el objetivo de aumentar nuestra capacidad de análisis sobre los aspectos concretos que se votan en las juntas de accionistas en materia ambiental, social y de gobierno corporativo (ESG). En todo momento, es nuestro Comité de Inversión Responsable quien tiene la capacidad de tomar las decisiones de voto y lo hace en función de los principios generales y criterios definidos en nuestra Política de Voto.

Andbank Wealth Management, S.G.I.I.C., S.A.U., ejerce los derechos de asistencia y voto en las Juntas Generales de las

sociedades españolas, en las que sus IIC bajo gestión tienen con más de un año de antigüedad, una participación superior al 1% del capital social.

#### 6. INFORMACION Y ADVERTENCIAS CNMV.

No aplicable

#### 7. ENTIDADES BENEFICIARIAS DEL FONDO SOLIDARIO E IMPORTE CEDIDO A LAS MISMAS.

No aplicable

#### 8. COSTES DERIVADOS DEL SERVICIO DE ANALISIS.

No aplicable

#### 9. COMPARTIMENTOS DE PROPOSITO ESPECIAL (SIDE POCKETS).

No aplicable

#### 10. PERSPECTIVAS DE MERCADO Y ACTUACION PREVISIBLE DEL FONDO.

De cara al tercer trimestre del año, mantendremos por ahora un posicionamiento defensivo como venimos haciendo desde enero, ya que todavía no conocemos o es difícil cuantificar cual es el impacto real en la economía y en el crecimiento mundial de todos los riesgos existentes (inflación alta, crisis energética, conflictos geopolíticas, problemas en las cadenas de suministro, subida de tipos agresiva, cierre de China). La crisis de Rusia-Ucrania ha intensificado todos los riesgos de 2021, y a la espera de los resultados de las compañías, veremos como ha afectado la presión sobre los márgenes y si ese traslado de precios llega al consumidor, como se va a deteriorar la demanda y la inversión en los próximos meses. En definitiva, posicionamiento conservador, incremento en sectores defensivos, mantener áreas geográficas con potencial de crecimiento y temáticas growth con buenas perspectivas a futuro, ensamblado con una estructura de renta fija con menos riesgo de crédito y duración.

### 10. Detalle de inversiones financieras

Descripción de la inversión y emisor	Divisa	Periodo actual		Periodo anterior	
		Valor de mercado	%	Valor de mercado	%
Total Deuda Pública Cotizada mas de 1 año		0	0,00	0	0,00
Total Deuda Pública Cotizada menos de 1 año		0	0,00	0	0,00
Total Renta Fija Privada Cotizada mas de 1 año		0	0,00	0	0,00
Total Renta Fija Privada Cotizada menos de 1 año		0	0,00	0	0,00
<b>TOTAL RENTA FIJA COTIZADA</b>		0	0,00	0	0,00
<b>TOTAL RENTA FIJA NO COTIZADA</b>		0	0,00	0	0,00
<b>TOTAL RF PENDIENTE ADMISION A COTIZACION</b>		0	0,00	0	0,00
ES0L02306097 - REPO BANCO INVERSI, S.A. -0,64 2022-07-01	EUR	100	3,94	0	0,00
ES0L02305123 - REPO BANCO INVERSI, S.A. -0,64 2022-07-01	EUR	100	3,94	0	0,00
ES0L02304142 - REPO BANCO INVERSI, S.A. -0,64 2022-07-01	EUR	100	3,94	0	0,00
ES0000012H33 - REPO BANCO INVERSI, S.A. -0,65 2022-07-01	EUR	100	3,94	0	0,00
ES0000012F84 - REPO BANCO INVERSI, S.A. -0,65 2022-07-01	EUR	100	3,94	0	0,00
ES0000012B62 - REPO BANCO INVERSI, S.A. -0,65 2022-07-01	EUR	100	3,94	0	0,00
<b>TOTAL ADQUISICIÓN TEMPORAL DE ACTIVOS</b>		599	23,64	0	0,00
<b>TOTAL RENTA FIJA</b>		599	23,64	0	0,00
ES0173093024 - ACCIONES Red Electrica España	EUR	21	0,84	23	0,86
ES0144580Y14 - ACCIONES IBERDROLA	EUR	33	1,30	34	1,30
ES0105630315 - ACCIONES Cie Automotive SA	EUR	26	1,02	30	1,14
<b>TOTAL RV COTIZADA</b>		80	3,16	87	3,30
<b>TOTAL RV NO COTIZADA</b>		0	0,00	0	0,00
<b>TOTAL RV PENDIENTE ADMISIÓN A COTIZACIÓN</b>		0	0,00	0	0,00
<b>TOTAL RENTA VARIABLE</b>		80	3,16	87	3,30
<b>TOTAL IIC</b>		0	0,00	0	0,00
<b>TOTAL DEPÓSITOS</b>		0	0,00	0	0,00
<b>TOTAL ENTIDADES DE CAPITAL RIESGO + otros</b>		0	0,00	0	0,00
<b>TOTAL INVERSIONES FINANCIERAS INTERIOR</b>		679	26,80	87	3,30
Total Deuda Pública Cotizada mas de 1 año		0	0,00	0	0,00
Total Deuda Pública Cotizada menos de 1 año		0	0,00	0	0,00
US78442FEQ72 - RENTA FIJA NavCorp 5,50 2023-01-25	USD	0	0,00	27	1,05
Total Renta Fija Privada Cotizada mas de 1 año		0	0,00	27	1,05
US78442FEQ72 - RENTA FIJA NavCorp 5,50 2023-01-25	USD	29	1,13	0	0,00
US81180WAV37 - RENTA FIJA Seagate Technology 4,25 2022-03-01	USD	0	0,00	22	0,83
US00206RBN17 - RENTA FIJA AT&T Corp 2,63 2022-12-01	USD	0	0,00	24	0,92
Total Renta Fija Privada Cotizada menos de 1 año		29	1,13	46	1,75
<b>TOTAL RENTA FIJA COTIZADA</b>		29	1,13	73	2,80
<b>TOTAL RENTA FIJA NO COTIZADA</b>		0	0,00	0	0,00
<b>TOTAL RF PENDIENTE ADMISION A COTIZACION</b>		0	0,00	0	0,00
<b>TOTAL ADQUISICIÓN TEMPORAL DE ACTIVOS</b>		0	0,00	0	0,00

Descripción de la inversión y emisor	Divisa	Periodo actual		Periodo anterior	
		Valor de mercado	%	Valor de mercado	%
<b>TOTAL RENTA FIJA</b>		29	1,13	73	2,80
US0476491081 - ACCIONES Atkore Inc	USD	19	0,75	0	0,00
US29273V1008 - ACCIONES JEP	USD	22	0,88	0	0,00
US22788C1053 - ACCIONES CrowdStrike Hold	USD	29	1,14	0	0,00
US80349A2087 - ACCIONES Saratoga Investment	USD	19	0,75	21	0,81
US0905722072 - ACCIONES Bio-Rad Laboratories	USD	12	0,48	17	0,66
US67066G1040 - ACCIONES Nvidia Corp	EUR	17	0,69	73	2,78
US7611521078 - ACCIONES Resmed Inc	USD	25	0,99	0	0,00
US9224751084 - ACCIONES Veeva Systems Inc-A	USD	29	1,13	0	0,00
IT0003492391 - ACCIONES DIASORIN SPA	EUR	25	1,00	0	0,00
US91912E1055 - ACCIONES Vale ADR	USD	19	0,76	17	0,65
CH0360826991 - ACCIONES AMS AG	CHF	20	0,78	0	0,00
US30040W1080 - ACCIONES EverEne	USD	32	1,24	31	1,19
DE000A1ML7J1 - ACCIONES Vonovia SE	EUR	11	0,42	18	0,68
US55306N1046 - ACCIONES MKS Instruments	USD	21	0,85	0	0,00
US1508701034 - ACCIONES Celanese	USD	14	0,57	19	0,72
US01609W1027 - ACCIONES Alibaba Group Hldng	USD	14	0,55	13	0,51
US98978V1035 - ACCIONES Zetis	USD	25	1,00	0	0,00
US61945C1036 - ACCIONES Mosaic	USD	17	0,66	0	0,00
US09247X1019 - ACCIONES BlackRock Inc	USD	15	0,57	20	0,77
US6153691059 - ACCIONES Moody's Corp	USD	23	0,89	0	0,00
US57636Q1040 - ACCIONES Mastercard, Inc.	USD	12	0,46	12	0,47
US0304201033 - ACCIONES AMERICAN WATER	USD	35	1,38	46	1,75
CH0102993182 - PARTICIPACIONES Tyco International	USD	22	0,87	0	0,00
US46625H1005 - ACCIONES JP Morgan Chase & CO	USD	16	0,64	21	0,80
US00724F1012 - ACCIONES Adobe Systems	USD	24	0,94	34	1,29
US5949181045 - ACCIONES Microsoft Corp	USD	36	1,41	43	1,64
US6668071029 - ACCIONES Northrop Grumman Cor	USD	29	1,13	21	0,82
US2310211063 - ACCIONES CUMMINS INC	USD	23	0,91	0	0,00
CH0012032113 - ACCIONES ROCHE HOLDING	CHF	32	1,27	60	2,28
US9311421039 - ACCIONES Wal-Mart Stores	USD	12	0,49	14	0,52
US0231351067 - ACCIONES Amazon.co., Inc.	USD	20	0,80	53	2,01
FR0000121014 - ACCIONES Louis Vuitton	EUR	24	0,96	0	0,00
<b>TOTAL RV COTIZADA</b>		693	27,36	534	20,35
<b>TOTAL RV NO COTIZADA</b>		0	0,00	0	0,00
<b>TOTAL RV PENDIENTE ADMISIÓN A COTIZACIÓN</b>		0	0,00	0	0,00
<b>TOTAL RENTA VARIABLE</b>		693	27,36	534	20,35
LU1001748711 - PARTICIPACIONES JPMorgan Funds - Eur	EUR	80	3,15	0	0,00
LU0232526789 - PARTICIPACIONES AB FP I-Amercan Inc	EUR	0	0,00	82	3,11
LU0415416444 - PARTICIPACIONES Vontobel Commodity H	EUR	52	2,06	45	1,70
LU1665238181 - PARTICIPACIONES M&G Lx Eur Strtg Val	EUR	61	2,40	61	2,32
LU2011139461 - PARTICIPACIONES BlackRock Em M Eq In	EUR	73	2,86	0	0,00
LU2240056288 - PARTICIPACIONES Lonvia Avenir Mid-Ca	EUR	20	0,81	72	2,73
LU1588882974 - PARTICIPACIONES BGF-China Bond	USD	0	0,00	70	2,67
LU1493953001 - PARTICIPACIONES T.Rowe Price-GL AGGR	EUR	0	0,00	55	2,11
LU1048750761 - PARTICIPACIONES JPM US Companies	USD	26	1,03	55	2,09
LU1387591727 - PARTICIPACIONES MSIF-Europe Opp Z	EUR	0	0,00	84	3,19
LU1491344765 - PARTICIPACIONES Threadneedle GI Em M	EUR	0	0,00	93	3,54
LU0248042839 - PARTICIPACIONES JPM INV-Asia	USD	38	1,49	42	1,59
LU1280406254 - PARTICIPACIONES JPM EM MKT SC-I PERF	USD	0	0,00	83	3,17
LU1303370156 - PARTICIPACIONES JPM US Aggregate BD	EUR	0	0,00	65	2,49
LU1530899811 - PARTICIPACIONES CPR Inv-GI Disrupt O	EUR	0	0,00	54	2,05
LU1932489690 - PARTICIPACIONES Carmignac	EUR	0	0,00	46	1,76
IE00B3V8Y234 - PARTICIPACIONES Pimco Global HY Bond	EUR	0	0,00	60	2,29
FR0012088771 - PARTICIPACIONES CAN INDEX	EUR	70	2,77	71	2,70
LU0772943501 - PARTICIPACIONES NORDEA 1	EUR	0	0,00	64	2,42
LU0338482937 - PARTICIPACIONES Pictet Russian	EUR	0	0,00	37	1,40
LU1372006947 - PARTICIPACIONES COBAS Lux Sicav	EUR	61	2,42	0	0,00
LU1663839865 - PARTICIPACIONES Deutsche Inv Braziln	EUR	38	1,51	0	0,00
IE00B81TMV64 - PARTICIPACIONES Algebris Finacial C	EUR	0	0,00	63	2,41
LU0907928062 - PARTICIPACIONES DPAM L- Bonds Emergi	EUR	0	0,00	0	0,00
US4642888105 - PARTICIPACIONES Ishares US Aerospace	USD	0	0,00	59	2,26
LU0727123076 - PARTICIPACIONES Franklin Temp Glb	EUR	0	0,00	88	3,37
LU1242773882 - PARTICIPACIONES Goldman Sachs	EUR	0	0,00	41	1,56
LU0539144625 - PARTICIPACIONES Nordea I Sicav Nordi	EUR	0	0,00	60	2,29
LU0144746509 - PARTICIPACIONES Candrian Bonds-Cred	EUR	0	0,00	87	3,30
LU0346388704 - PARTICIPACIONES Fidelity FDS-Global	EUR	0	0,00	61	2,31
LU0233138477 - PARTICIPACIONES Robeco GI Con Tr	EUR	71	2,82	66	2,50
US4642872422 - PARTICIPACIONES ETF Ishares Markt	USD	0	0,00	33	1,24
<b>TOTAL IIC</b>		591	23,32	1.695	64,57
<b>TOTAL DEPÓSITOS</b>		0	0,00	0	0,00
<b>TOTAL ENTIDADES DE CAPITAL RIESGO + otros</b>		0	0,00	0	0,00
<b>TOTAL INVERSIONES FINANCIERAS EXTERIOR</b>		1.312	51,81	2.303	87,72
<b>TOTAL INVERSIONES FINANCIERAS</b>		1.992	78,61	2.390	91,02

Notas: El período se refiere al final del trimestre o semestre, según sea el caso.

Los productos estructurados suponen un 0,00% de la cartera de inversiones financieras del fondo o compartimento.

## 11. Información sobre la política de remuneración

No aplica en este informe

## 12. Información sobre las operaciones de financiación de valores, reutilización de las garantías y swaps de rendimiento total (Reglamento UE 2015/2365)

Durante el periodo se han realizado operaciones simultaneas con el depositario (Inversis Banco S.A.) para la gestión de la liquidez de la IIC, de compra por 2.944.813,00 euros (116,88% del patrimonio medio del periodo) y vencimiento de 2.345.459,14 euros (93,09% del patrimonio medio del periodo).

### INFORMACIÓN COMPARTIMENTO

GESTION BOUTIQUE II / ASPAIN 11 PATRIMONIO

Fecha de registro: 16/10/2015

## 1. Política de inversión y divisa de denominación

### Categoría

Tipo de fondo:

Fondo que invierte más del 10% en otros fondos y/o sociedades

Fondo que invierte mayoritariamente en otros fondos y/o sociedades

Otros

Vocación inversora: Renta Fija Mixto Internacional

Perfil de Riesgo: 4 EN UNA ESCALA DE 1 A 7

### Descripción general

Política de inversión: Se invierte directa o indirectamente a través de IIC entre 0%-30% de la exposición total en renta variable y el resto en renta fija pública y/o privada (incluyendo depósitos e instrumentos del mercado monetario cotizados o no, que sean líquidos). La exposición al riesgo divisa oscilará entre 0%-100% de la exposición total. El total de exposición a renta fija podrá estar en activos de baja calidad crediticia.

### Operativa en instrumentos derivados

La metodología aplicada para calcular la exposición total al riesgo de mercado es el método del compromiso

Una información más detallada sobre la política de inversión del Compartimento se puede encontrar en su folleto informativo.

**Divisa de denominación** EUR

## 2. Datos económicos

	Periodo actual	Periodo anterior	2022	2021
Índice de rotación de la cartera	0,72	0,34	0,72	1,39
Rentabilidad media de la liquidez (% anualizado)	-0,50	-0,29	-0,50	-0,25

Nota: El período se refiere al trimestre o semestre, según sea el caso. En el caso de IIC cuyo valor liquidativo no se determine diariamente, éste dato y el de patrimonio se refieren a los últimos disponibles

### 2.1.b) Datos generales.

Cuando no exista información disponible las correspondientes celdas aparecerán en blanco

	Periodo actual	Periodo anterior
Nº de Participaciones	272.099,93	265.688,78
Nº de Partícipes	73	69
Beneficios brutos distribuidos por participación (EUR)	0,00	0,00
Inversión mínima (EUR)	0	

Fecha	Patrimonio fin de periodo (miles de EUR)	Valor liquidativo fin del período (EUR)
Periodo del informe	2.680	9,8490
2021	2.737	10,3020
2020	3.445	9,8643
2019	2.943	10,0970

Comisiones aplicadas en el período, sobre patrimonio medio

	% efectivamente cobrado						Base de cálculo	Sistema de imputación
	Periodo			Acumulada				
	s/patrimonio	s/resultados	Total	s/patrimonio	s/resultados	Total		
Comisión de gestión	0,62	0,00	0,62	0,62	0,00	0,62	mixta	al fondo
Comisión de depositario			0,04			0,04	patrimonio	

## 2.2 Comportamiento

Cuando no exista información disponible las correspondientes celdas aparecerán en blanco

### A) Individual. Divisa EUR

Rentabilidad (% sin anualizar)	Acumulado 2022	Trimestral				Anual			
		Último trim (0)	Trim-1	Trim-2	Trim-3	2021	2020	2019	2017
<b>Rentabilidad IIC</b>	-4,40	-2,21	-2,24	1,71	0,54	4,44	-2,30	8,85	0,31

Rentabilidades extremas (i)	Trimestre actual		Último año		Últimos 3 años	
	%	Fecha	%	Fecha	%	Fecha
<b>Rentabilidad mínima (%)</b>	-1,02	16-06-2022	-1,13	03-02-2022	-2,57	09-03-2020
<b>Rentabilidad máxima (%)</b>	0,53	27-05-2022	0,55	09-02-2022	1,02	04-11-2020

(i) Sólo se informa para las clases con una antigüedad mínima del periodo solicitado y siempre que no se haya modificado su vocación inversora

Se refiere a las rentabilidades máximas y mínimas entre dos valores liquidativos consecutivos.

La periodicidad de cálculo del valor liquidativo es *diaria*

Recuerde que rentabilidades pasadas no presuponen rentabilidades futuras. Sólo se informa si se ha mantenido una política de inversión homogénea en el período.

Medidas de riesgo (%)	Acumulado 2022	Trimestral				Anual			
		Último trim (0)	Trim-1	Trim-2	Trim-3	2021	2020	2019	2017
<b>Volatilidad(ii) de:</b>									
<b>Valor liquidativo</b>	4,78	4,91	4,68	4,29	3,31	4,10	6,65	2,87	3,33
<b>Ibex-35</b>	22,45	19,79	24,95	18,15	16,21	16,22	34,16	12,41	12,89
<b>Letra Tesoro 1 año</b>	0,58	0,71	0,38	0,20	0,75	0,39	0,41	0,16	0,18
<b>VaR histórico del valor liquidativo(iii)</b>	3,49	3,49	3,43	3,28	3,30	3,28	3,38	2,57	2,49

(ii) Volatilidad histórica: Indica el riesgo de un valor en un periodo, a mayor volatilidad mayor riesgo. A modo comparativo se ofrece la volatilidad de distintas referencias. Sólo se informa de la volatilidad para los períodos con política de inversión homogénea.

(iii) VaR histórico del valor liquidativo: Indica lo máximo que se puede perder, con un nivel de confianza del 99%, en el plazo de 1 mes, si se repitiese el comportamiento de la IIC de los últimos 5 años. El dato es a finales del periodo de referencia.

Gastos (% s/ patrimonio medio)	Acumulado 2022	Trimestral				Anual			
		Último trim (0)	Trim-1	Trim-2	Trim-3	2021	2020	2019	2017
<b>Ratio total de gastos (iv)</b>	0,91	0,43	0,48	0,51	0,51	2,03	1,88	1,61	1,78

(iv) Incluye los gastos directos soportados en el periodo de referencia: comisión de gestión sobre patrimonio, comisión de depositario, auditoría, servicios bancarios (salvo gastos de financiación), y resto de gastos de gestión corriente, en términos de porcentaje sobre patrimonio medio del periodo. En el caso de fondos/compartimentos que invierten más de un 10% de su patrimonio en otras IIC este ratio incluye, de forma adicional al anterior, los gastos soportados indirectamente, derivados de esas inversiones, que incluyen las comisiones de suscripción y reembolso. Este ratio no incluye la comisión de gestión sobre resultados ni los costes de transacción por la compraventa de valores.

En el caso de inversiones en IIC que no calculan su ratio de gastos, éste se ha estimado para incorporarlo en el ratio de gastos.

### Evolución del valor liquidativo últimos 5 años

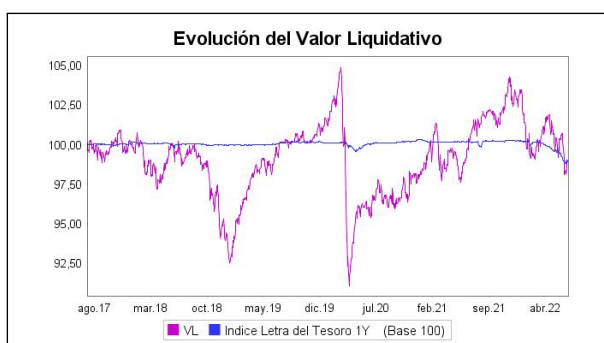

### Rentabilidad semestral de los últimos 5 años

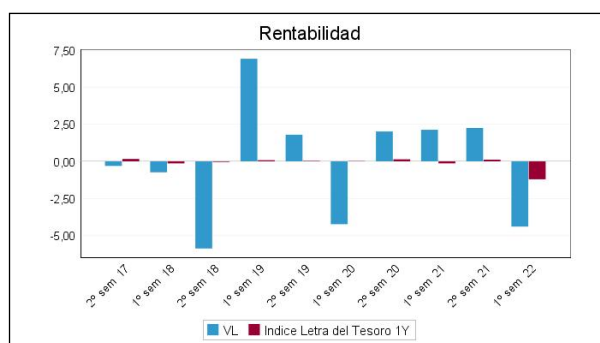

## B) Comparativa

Durante el periodo de referencia, la rentabilidad media en el periodo de referencia de los fondos gestionados por la Sociedad Gestora se presenta en el cuadro adjunto. Los fondos se agrupan según su vocación inversora.

Vocación inversora	Patrimonio gestionado* (miles de euros)	Nº de partícipes*	Rentabilidad Semestral media**
Renta Fija Euro	223.014	1.659	-4,49
Renta Fija Internacional	14.829	368	-7,13
Renta Fija Mixta Euro	16.989	184	-10,37
Renta Fija Mixta Internacional	83.086	1.008	-5,83
Renta Variable Mixta Euro	4.074	113	-9,02
Renta Variable Mixta Internacional	152.097	2.940	-10,32
Renta Variable Euro	4.105	101	1,46
Renta Variable Internacional	284.724	12.916	-11,68
IIC de Gestión Pasiva	0	0	0,00
Garantizado de Rendimiento Fijo	0	0	0,00
Garantizado de Rendimiento Variable	0	0	0,00
De Garantía Parcial	0	0	0,00
Retorno Absoluto	5.658	169	-12,41
Global	424.978	9.136	-18,29
FMM a Corto Plazo de Valor Liquidativo Variable	0	0	0,00
FMM a Corto Plazo de Valor Liq. Constante de Deuda Pública	0	0	0,00
FMM a Corto Plazo de Valor Liquidativo de Baja Volatilidad	0	0	0,00
FMM Estándar de Valor Liquidativo Variable	0	0	0,00
Renta Fija Euro Corto Plazo	6.960	166	-0,38
IIC que Replica un Índice	0	0	0,00
IIC con Objetivo Concreto de Rentabilidad No Garantizado	0	0	0,00
<b>Total fondos</b>	<b>1.220.513</b>	<b>28.760</b>	<b>-11,91</b>

\*Medias.

\*\*Rentabilidad media ponderada por patrimonio medio de cada FI en el periodo

### 2.3 Distribución del patrimonio al cierre del período (Importes en miles de EUR)

Distribución del patrimonio	Fin período actual		Fin período anterior	
	Importe	% sobre patrimonio	Importe	% sobre patrimonio
(+) INVERSIONES FINANCIERAS	2.124	79,25	2.376	86,81
* Cartera interior	915	34,14	103	3,76

Distribución del patrimonio	Fin período actual		Fin período anterior	
	Importe	% sobre patrimonio	Importe	% sobre patrimonio
* Cartera exterior	1.211	45,19	2.275	83,12
* Intereses de la cartera de inversión	-2	-0,07	-3	-0,11
* Inversiones dudosas, morosas o en litigio	0	0,00	0	0,00
(+) LIQUIDEZ (TESORERÍA)	523	19,51	264	9,65
(+/-) RESTO	32	1,19	97	3,54
TOTAL PATRIMONIO	2.680	100,00 %	2.737	100,00 %

Notas:

El período se refiere al trimestre o semestre, según sea el caso.

Las inversiones financieras se informan a valor e estimado de realización.

## 2.4 Estado de variación patrimonial

	% sobre patrimonio medio			% variación respecto fin período anterior
	Variación del período actual	Variación del período anterior	Variación acumulada anual	
PATRIMONIO FIN PERIODO ANTERIOR (miles de EUR)	2.737	2.789	2.737	
± Suscripciones/ reembolsos (neto)	2,39	-4,11	2,39	-155,93
- Beneficios brutos distribuidos	0,00	0,00	0,00	0,00
± Rendimientos netos	-4,53	2,26	-4,53	-292,62
(+) Rendimientos de gestión	-3,78	3,25	-3,78	-212,02
+ Intereses	0,13	0,16	0,13	-22,92
+ Dividendos	0,14	0,02	0,14	653,65
± Resultados en renta fija (realizadas o no)	0,02	0,23	0,02	-92,44
± Resultados en renta variable (realizadas o no)	-3,72	1,41	-3,72	-353,11
± Resultados en depósitos (realizadas o no)	0,00	0,00	0,00	0,00
± Resultado en derivados (realizadas o no)	0,02	0,00	0,02	0,00
± Resultado en IIC (realizados o no)	-1,48	1,24	-1,48	-214,18
± Otros resultados	1,11	0,19	1,11	468,19
± Otros rendimientos	0,00	0,00	0,00	0,00
(-) Gastos repercutidos	-0,78	-0,98	-0,78	-24,35
- Comisión de gestión	-0,62	-0,82	-0,62	-27,48
- Comisión de depositario	-0,04	-0,04	-0,04	-5,46
- Gastos por servicios exteriores	-0,10	-0,10	-0,10	-2,49
- Otros gastos de gestión corriente	0,00	0,00	0,00	-0,70
- Otros gastos repercutidos	-0,02	-0,03	-0,02	-36,63
(+) Ingresos	0,03	0,00	0,03	0,00
+ Comisiones de descuento a favor de la IIC	0,00	0,00	0,00	0,00
+ Comisiones retrocedidas	0,03	0,00	0,03	0,00
+ Otros ingresos	0,00	0,00	0,00	0,00
PATRIMONIO FIN PERIODO ACTUAL (miles de EUR)	2.680	2.737	2.680	

Nota: El período se refiere al trimestre o semestre, según sea el caso.

### 3. Inversiones financieras

3.1 Inversiones financieras a valor estimado de realización (en miles de EUR) y en porcentaje sobre el patrimonio, al cierre del periodo

Descripción de la inversión y emisor	Periodo actual		Periodo anterior	
	Valor de mercado	%	Valor de mercado	%
TOTAL RENTA FIJA COTIZADA	0	0,00	0	0,00
TOTAL RENTA FIJA NO COTIZADA	0	0,00	0	0,00
TOTAL RF PENDIENTE ADMISION A COTIZACION	0	0,00	0	0,00
TOTAL ADQUISICIÓN TEMPORAL DE ACTIVOS	894	33,36	0	0,00
TOTAL RENTA FIJA	894	33,36	0	0,00
TOTAL RV COTIZADA	21	0,80	23	0,82
TOTAL RV NO COTIZADA	0	0,00	0	0,00
TOTAL RV PENDIENTE ADMISIÓN A COTIZACIÓN	0	0,00	0	0,00
TOTAL RENTA VARIABLE	21	0,80	23	0,82
TOTAL IIC	0	0,00	81	2,95
TOTAL DEPÓSITOS	0	0,00	0	0,00
TOTAL ENTIDADES DE CAPITAL RIESGO + otros	0	0,00	0	0,00
TOTAL INVERSIONES FINANCIERAS INTERIOR	915	34,16	103	3,77
TOTAL RENTA FIJA COTIZADA	291	10,85	296	10,82
TOTAL RENTA FIJA NO COTIZADA	0	0,00	0	0,00
TOTAL RF PENDIENTE ADMISION A COTIZACION	0	0,00	0	0,00
TOTAL ADQUISICIÓN TEMPORAL DE ACTIVOS	0	0,00	0	0,00
TOTAL RENTA FIJA	291	10,85	296	10,82
TOTAL RV COTIZADA	354	13,21	120	4,39
TOTAL RV NO COTIZADA	0	0,00	0	0,00
TOTAL RV PENDIENTE ADMISIÓN A COTIZACIÓN	0	0,00	0	0,00
TOTAL RENTA VARIABLE	354	13,21	120	4,39
TOTAL IIC	566	21,12	1.859	67,93
TOTAL DEPÓSITOS	0	0,00	0	0,00
TOTAL ENTIDADES DE CAPITAL RIESGO + otros	0	0,00	0	0,00
TOTAL INVERSIONES FINANCIERAS EXTERIOR	1.211	45,18	2.275	83,14
TOTAL INVERSIONES FINANCIERAS	2.126	79,34	2.379	86,91

Notas: El período se refiere al final del trimestre o semestre, según sea el caso.

Los productos estructurados suponen un 0,00% de la cartera de inversiones financieras del fondo o compartimento.

### 3.2 Distribución de las inversiones financieras, al cierre del período: Porcentaje respecto al patrimonio total

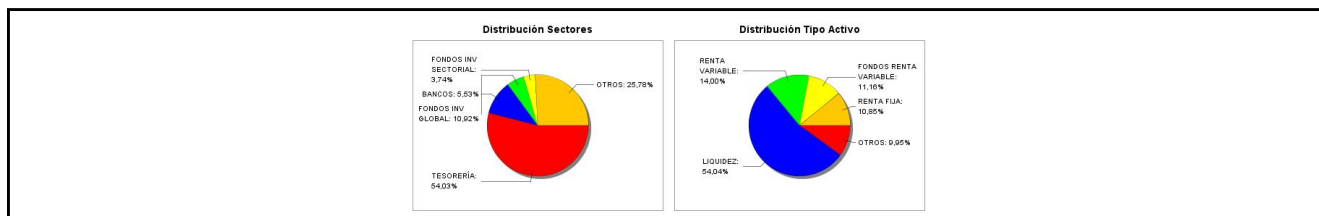

### 3.3 Operativa en derivados. Resumen de las posiciones abiertas al cierre del periodo (importes en miles de EUR)

No existen posiciones abiertas en instrumentos financieros derivados al cierre del periodo.

### 4. Hechos relevantes

	SI	NO
a. Suspensión temporal de suscripciones/reembolsos		X
b. Reanudación de suscripciones/reembolsos		X
c. Reembolso de patrimonio significativo		X
d. Endeudamiento superior al 5% del patrimonio		X
e. Sustitución de la sociedad gestora		X
f. Sustitución de la entidad depositaria		X
g. Cambio de control de la sociedad gestora		X
h. Cambio en elementos esenciales del folleto informativo		X
i. Autorización del proceso de fusión		X
j. Otros hechos relevantes		X

## 5. Anexo explicativo de hechos relevantes

No aplicable.

## 6. Operaciones vinculadas y otras informaciones

	SI	NO
a. Partícipes significativos en el patrimonio del fondo (porcentaje superior al 20%)	X	
b. Modificaciones de escasa relevancia en el Reglamento		X
c. Gestora y el depositario son del mismo grupo (según artículo 4 de la LMV)		X
d. Se han realizado operaciones de adquisición y venta de valores en los que el depositario ha actuado como vendedor o comprador, respectivamente	X	
e. Se han adquirido valores o instrumentos financieros emitidos o avalados por alguna entidad del grupo de la gestora o depositario, o alguno de éstos ha actuado como colocador, asegurador, director o asesor, o se han prestado valores a entidades vinculadas.		X
f. Se han adquirido valores o instrumentos financieros cuya contrapartida ha sido otra una entidad del grupo de la gestora o depositario, u otra IIC gestionada por la misma gestora u otra gestora del grupo.	X	
g. Se han percibido ingresos por entidades del grupo de la gestora que tienen como origen comisiones o gastos satisfechos por la IIC.		X
h. Otras informaciones u operaciones vinculadas	X	

## 7. Anexo explicativo sobre operaciones vinculadas y otras informaciones

A) La IIC tiene un accionista significativo a 30-06-2021 que representa el 20,16% del patrimonio.

D) Durante el periodo se han realizado operaciones simultaneas con el depositario , de compra por 4.669.334,00 euros (174,42% del patrimonio medio del periodo) y vencimiento de 3.775.119,10 euros (141,02% del patrimonio medio del periodo).

F) Durante el periodo se han realizado operaciones de compraventa de divisa con el depositario.

H) Otras operaciones vinculadas:

1.- Remuneración de las cuentas corrientes de la IIC con Inversis Banco SA del -0,50%, suponiendo en el periodo - 1.370,22 euros.

Anexo: La Entidad Gestora puede realizar por cuenta de la IIC operaciones vinculadas de las previstas en el artículo 67 de la LIIC y artículo 145 del Real Decreto 1082/2012, de 13 de julio, por el que se aprueba el Reglamento de desarrollo de la Ley 35/2003, de 4 de noviembre, de instituciones de inversión colectiva. De esto modo se han adoptado procedimientos, para evitar conflictos de interés y poder asegurar que las operaciones vinculadas se realizan en interés exclusivo de la IIC y a precios o en condiciones iguales o mejores que las de mercado.

La Gestora cuenta con un procedimiento de autorización simplificado de otras operaciones vinculadas repetitivas o de escasa relevancia como pudiera ser las realizadas con el depositario (remuneración de la cuenta corriente, comisiones de liquidación) entre otras.

## 8. Información y advertencias a instancia de la CNMV

No aplicable.

## 9. Anexo explicativo del informe periódico

### 1. SITUACION DE LOS MERCADOS Y EVOLUCIÓN DEL FONDO.

#### a) Visión de la gestora/sociedad sobre la situación de los mercados.

El primer semestre de 2022 será recordado por el mal comportamiento generalizado de los mercados. De entre las grandes categorías de activos, prácticamente ninguna se ha salvado de ofrecer rentabilidades negativas significativas. La excepción más visible ha podido ser el cruce EURUSD y ciertas materias primas como el crudo o el gas. En el resto de casos hablamos de registros históricos en negativo: índices de renta variable que desde sus máximos previos al cierre del año 2021 caen por encima del 20%, segmentos de mercado como las tecnológicas no rentables que caen más del 70%, índices de renta fija que caen más de un 10% en el año...

¿Por qué hemos llegado a esta situación?

La conjunción de varios factores ha sido la que ha conducido a un abrupto cambio del apetito por el riesgo de los inversores. Podríamos hablar de: inflación, la invasión rusa de Ucrania y de China y su política "COVID cero". La suma de los tres ha venido a dejar un entorno con tintes claramente estanflacionistas.

De la inflación transitoria a la inflación persistente. Los últimos datos de inflación a nivel europeo y americano antes del inicio de la invasión de Ucrania arrojaron lecturas preocupantes que hicieron cambiar de forma radical el discurso de los bancos centrales. Estos, a la vista de los datos, decidieron cerrar el tiempo de la liquidez abundante y los tipos de interés muy bajos (negativos) y dar paso al tiempo de la "normalización": fin de los programas de compra de activos (quantitative easing) e inicio de las subidas. Durante una buena parte del primer trimestre, la actitud la de implementar los cambios de forma progresiva sin dañar las expectativas de crecimiento de las economías.

El shock energético negativo derivado de la invasión rusa de Ucrania. Las políticas energéticas de muchos países europeos, en particular Alemania, en cuanto a la dependencia de suministro de carbón, petróleo y, por encima de todo, gas natural se han convertido en un quebradero de cabeza en cuanto que Rusia está amenazando con emplear el suministro como arma de guerra en respuesta a unas sanciones económicas por parte de la UE. La consecuencia fundamental ha sido una subida acelerada de las materias primas energéticas y el riesgo de que pudieran subir aún más bajo determinados escenarios. La subida del crudo y el gas natural se ha filtrado de forma directa a las tasas de inflación haciendo que éstas superasen en EE.UU. y en la UE el 8% interanual en promedio. Con esta vuelta de tuerca, el discurso de los bancos centrales se ha vuelto más agresivo (hawkish) en un movimiento que, por supuesto buscaba cumplir con el mandato del control de precios y, también, evitar que su credibilidad se viera castigada. Así, hemos visto una política de anticipación de los endurecimientos monetarios (frontloading) que ha traído en el corto plazo una relajación de las expectativas de inflación a medio plazo (breakevens 5 años) y el consiguiente repunte de tipos nominales y reales hacia el final del período de referencia.

El atasco de las cadenas globales de aprovisionamiento. Si a finales de 2021 se avistaba una ligera mejora del comportamiento de las cadenas globales de aprovisionamiento, los brotes de COVID-19 en China y su política "COVID cero" llevaron durante buena parte del semestre a tener bajo regímenes de confinamiento severo a más del 30% del PIB doméstico. Esta situación ha supuesto un parón en la mejoras de las condiciones económicas globales que sólo al final de semestre parece que se alivia.

Las subidas de tipos, las subidas de los precios energéticos en combinación con una tasa de ahorro elevada (demanda embalsada) han dado como resultado el inicio de la percepción de efectos de segunda ronda (servicios, salarios) y con ellos un nivel de alerta de bancos centrales elevado. Este panorama empeoró aún más en el mes de junio con un cambio de retórica en el mercado: si la inflación es estructural en buena parte y los bancos centrales van a ser implacables, entonces hemos de pensar en el riesgo de entre ambos efectos combinados se pueda producir una desaceleración económica intensa. Así, el mercado ahora mismo está poniendo en precio con un 100% de posibilidades una caída de la actividad: ¿aterrizaje duro (hard landing) o recesión? La probabilidad de un escenario recesivo no debe ser descartada con los antecedentes de que disponemos. La consecuencia de la puesta en precio de esta situación ha sido un final de

semestre con caídas adicionales en la renta variable; pero, con mejoras en los bonos de gobierno al señalar los mercados como escenario probable la necesidad de hacer menos subidas de las inicialmente previstas y, eventualmente, alguna bajada de tipos en la segunda mitad de 2023. No se ha librado el crédito de menos calidad (high yield) de ampliaciones de diferenciales (spreads) en este entorno ante el riesgo percibido de mayor probabilidad de impago.

En el caso de las carteras más conservadoras hacía mucho tiempo que la exposición a activos de renta fija no restaba de forma tan significativa. Los repuntes de las curvas, con buena parte de los bonos recuperando parte de la normalidad (¡tipos positivos!) han dejado un semestre con rentabilidades negativas superiores al 7% incluso en los caso de los perfiles más conservadores. La única categoría de cierta relevancia que ha terminado en positivo ha sido la de los activos chinos.

La segunda parte del año podría arrojar un balance bien diferente dependiendo de las condiciones macroeconómicas y geopolíticas. Parece que podríamos haber visto en algunas categorías de activos (gobierno) lo peor ya. Si bien otras, como los bonos más especulativos (high yield) aún podrían sufrir.

En cuanto al posicionamiento en renta variable se ha puesto de manifiesto una dispersión de retornos por factores muy acusada. Si con carácter general predominaron las caídas. Una exposición al factor value, un sesgo defensivo y el posicionamiento en sectores como el energético han aportado cierta protección. Por el contrario, el segmento de crecimiento (growth) o los sectores más vinculados a consumo discrecional ha sufrido de forma notable.

En el próximo trimestre será clave evaluar el comportamiento de los beneficios empresariales y las expectativas de los mismos. Hasta ahora, las correcciones de la renta variable se han producido por la compresión de múltiplos, dejando valoraciones a futuro que están por debajo de las medias de los últimos años. Ahora queda ver en cuánto se caen las expectativas de beneficios y cómo afecta a la valoración de los activos.

#### b) Decisiones generales de inversión adoptadas

Semestre marcado por los datos macroeconómicos y altas fluctuaciones en los mercados tanto de renta fija como de renta variable. Altas presiones producidas por el conflicto bélico ruso-ucraniano y una China marcada por los confinamientos continuos. Esta última mención sigue causando una ralentización en la cadena de suministros tras el cierre del puerto de Shanghái. Con ello, un incremento en los datos de inflación y un crecimiento ralentizado ha causado miedo a una posible recesión. Cabe mencionar que los movimientos en materias primas que en mayo cotizaban a sus máximos históricos, ya están dando síntomas de agotamiento.

Los tipos de interés siguen en alza, a la espera de más subidas en los meses de julio y septiembre que se prevé que la subida sea del 0.25% puntos aunque podría llegar ser del 0.50% por parte del BCE. En cambio la FED ha respondido con más dureza, con una radical subida de 0,75% puntos, que se suma a otras anteriores y que ha situado los tipos de interés del dólar en el 1,5%, causando un incremento en el valor del dólar frente al resto de divisas.

#### c) Índice de referencia.

No tiene índice de referencia. La rentabilidad acumulada en el primer semestre de la letra del Tesoro a 1 año es del -1,21% frente al -4,4% de rentabilidad de la IIC.

#### d) Evolución del Patrimonio, partícipes, rentabilidad y gastos del Fondo.

En el primer semestre el patrimonio ha bajado un -2,09% y el número de partícipes ha subido un 5,8%. Durante el semestre la IIC ha obtenido una rentabilidad negativa del -4,4% y ha soportado unos gastos de 0,91% sobre el patrimonio medio de los cuales el 0,16% corresponden a gastos indirectos.

#### e) Rendimiento del fondo en comparación con el resto de fondos de la gestora.

Durante el semestre analizado la rentabilidad media de los fondos de la misma categoría gestionados por la entidad gestora ha sido de -5,91%.

## 2. INFORMACION SOBRE LAS INVERSIONES.

### a) Inversiones concretas realizadas durante el periodo.

La cartera termina el periodo con una exposición a Renta Variable ligeramente por encima del 25%.

Por el lado de fondos, se ha decido recoger beneficios en tecnología con la venta del fondo de JPM US Technology y el CPR Inv-GI Disrupt Opp. Otras ventas se han hecho en fondos con exposición a renta fija como el Candrian Bonds-E H/Y I-C, Carmignac Unconstrained Cred o el FrankTem GI Conv Sec-IAE. Ha habido también algunas compras como el BlackRock Em, BlackRock Global Fun o BGF Word Gold.

Por el lado de los activos en directo, se han comprado también posiciones en la compañía Mosaic, Louis Vuitton, Zoetis o MKSI Instrument entre otras. En Renta fija se ha tomado posición en obligaciones de British Telecommunications y se han amortizado unos bonos de Amgen.

Por el lado de las mayores contribuciones en el semestre tendríamos AMAZON.COM INC (+0,22%), CROWDSTRIKE HOLDING INC-A (+0,16%) y DIASORIN SPA (+0,12%) mientras que, en los detractores, destacamos el CANDR BOND-CRED OPPORT-I-C (-0,08%) y BGF-N/R GR-E2 EUR (-0,03%).

b) Operativa de préstamo de valores.

No aplicable

c) Operativa en derivados y adquisición temporal de activos.

La IIC aplica la metodología del compromiso para calcular la exposición total al riesgo de mercado. Dentro de este cálculo no se consideran las operaciones a plazo que correspondan a la operativa habitual de contado del mercado en el que se realicen, aquellas en las que el diferimiento de la adquisición sea forzoso, las permutas de retorno total, ni las estrategias de gestión con derivados en las que no se genere una exposición adicional. Las operativas anteriormente descritas pueden comportar riesgos de mercado y contrapartida.

Durante el semestre de referencia, la IIC no ha operado con instrumentos derivados.

El apalancamiento medio durante el semestre ha sido de 27,01% por su exposición a otras IICs.

d) Otra información sobre inversiones.

A la fecha de referencia 30/06/2022 el fondo mantiene una cartera de activos de renta fija con una vida media de 0,92 años y con una TIR media bruta (esto es sin descontar los gastos y comisiones imputables al FI) a precios de mercado de 0,98%.

En el apartado de inversión en otras IIC, se utiliza criterios de selección tanto cuantitativos como cualitativos, centrándose en fondos con suficiente historia para poder analizar su comportamiento en diferentes situaciones de mercado. Las políticas de gestión de los fondos comprados deben ser coherentes con la estrategia de cada una de las instituciones. Al final del semestre el porcentaje sobre el patrimonio en IIC es de un 21,12% y las posiciones más significativas son: BlackRock Global Funds - China Bond Fund (5,56%), Candriam Bonds - Credit Opportunities (3,77%), y Nordea 1 SICAV - Alpha 10 MA Fund (3,19%).

La rentabilidad media de la liquidez anualizada en el periodo ha sido de un -0,21%.

En la IIC no hay activos en situación morosa, dudosa o en litigio.

No existen activos que pertenezcan al artículo 48.1 j) del RD 1082/2012.

### 3. EVOLUCION DEL OBJETIVO CONCRETO DE RENTABILIDAD

No aplicable

### 4. RIESGO ASUMIDO POR EL FONDO.

La volatilidad es una medida de riesgo que mide cómo la rentabilidad del fondo se ha desviado de su media histórica. Una desviación alta significa que las rentabilidades del fondo han experimentado en el pasado fuertes variaciones, mientras que una desviación baja indica que esas rentabilidades han sido mucho más estables en el tiempo. La IIC tiene recogido en su folleto un límite por volatilidad máxima anualizada del 10%. La volatilidad del fondo en el periodo ha sido del 4,78% (anualizada), mientras que la del Ibex 35 ha sido del 22,45% y la de la Letra del Tesoro a un año ha sido de 0,58%, debido a que ha mantenido activos de menor riesgo que el IBEX. El VaR histórico es una medida que asume que el pasado se repetirá en el futuro e indica lo máximo que se podría perder, con un nivel de confianza del 99% en un plazo de un mes, teniendo en cuenta los activos que componen la cartera en un momento determinado. El VaR histórico al final del periodo del fondo ha sido del 3,49%.

### 5. EJERCICIO DERECHOS POLITICOS.

En línea con nuestra adhesión a los Principios de Inversión Responsable de Naciones Unidas (UNPRI), Andbank Wealth Management, S.G.I.I.C., S.A.U. ejerce el derecho de voto basándose en la evaluación del rendimiento a medio y largo plazo de la sociedad en la que invierte, teniendo en cuenta cuestiones medioambientales (cambio climático y la mitigación del mismo, uso eficiente y sostenible de los recursos, biodiversidad, reciclaje y economía circular), sociales (desarrollo del capital humano, igualdad de género, salud y seguridad laboral, responsabilidad y seguridad del producto y protección del consumidor), y de gobernanza (estructura accionarial, independencia y experiencia del Consejo, auditoría, política de remuneraciones, transparencia). Un mayor grado de detalle puede encontrarse en nuestra Política de Voto ([https://www.andbank.es/wp-content/uploads/2021/04/AWM-POL-Proxy-Voting-v1\\_MARZO-2021.pdf](https://www.andbank.es/wp-content/uploads/2021/04/AWM-POL-Proxy-Voting-v1_MARZO-2021.pdf))

Nuestras decisiones de voto durante el ejercicio 2022 se han tomado teniendo en cuenta el análisis y los informes de voto de Glas Lewis, empresa especializada en gobierno corporativo y asesoramiento al voto en juntas de accionistas. Andbank Wealth Management, S.G.I.I.C., S.A.U. utiliza este proveedor con el objetivo de aumentar nuestra capacidad de análisis

sobre los aspectos concretos que se votan en las juntas de accionistas en materia ambiental, social y de gobierno corporativo (ESG). En todo momento, es nuestro Comité de Inversión Responsable quien tiene la capacidad de tomar las decisiones de voto y lo hace en función de los principios generales y criterios definidos en nuestra Política de Voto.

Andbank Wealth Management, S.G.I.I.C., S.A.U., ejerce los derechos de asistencia y voto en las Juntas Generales de las sociedades españolas, en las que sus IIC bajo gestión tienen con más de un año de antigüedad, una participación superior al 1% del capital social.

#### 6. INFORMACION Y ADVERTENCIAS CNMV.

No aplicable

#### 7. ENTIDADES BENEFICIARIAS DEL FONDO SOLIDARIO E IMPORTE CEDIDO A LAS MISMAS.

No aplicable

#### 8. COSTES DERIVADOS DEL SERVICIO DE ANALISIS.

No aplicable

#### 9. COMPARTIMENTOS DE PROPOSITO ESPECIAL (SIDE POCKETS).

No aplicable

#### 10. PERSPECTIVAS DE MERCADO Y ACTUACION PREVISIBLE DEL FONDO.

De cara al tercer trimestre del año, mantendremos por ahora un posicionamiento defensivo como venimos haciendo desde enero, ya que todavía no conocemos o es difícil cuantificar cual es el impacto real en la economía y en el crecimiento mundial de todos los riesgos existentes (inflación alta, crisis energética, conflictos geopolíticas, problemas en las cadenas de suministro, subida de tipos agresiva, cierre de China). La crisis de Rusia-Ucrania ha intensificado todos los riesgos de 2021, y a la espera de los resultados de las compañías, veremos como ha afectado la presión sobre los márgenes y si ese traslado de precios llega al consumidor, como se va a deteriorar la demanda y la inversión en los próximos meses. En definitiva, posicionamiento conservador, incremento en sectores defensivos, mantener áreas geográficas con potencial de crecimiento y temáticas growth con buenas perspectivas a futuro, ensamblado con una estructura de renta fija con menos riesgo de crédito y duración.

### 10. Detalle de inversiones financieras

Descripción de la inversión y emisor	Divisa	Periodo actual		Periodo anterior	
		Valor de mercado	%	Valor de mercado	%
Total Deuda Pública Cotizada mas de 1 año		0	0,00	0	0,00
Total Deuda Pública Cotizada menos de 1 año		0	0,00	0	0,00
Total Renta Fija Privada Cotizada mas de 1 año		0	0,00	0	0,00
Total Renta Fija Privada Cotizada menos de 1 año		0	0,00	0	0,00
<b>TOTAL RENTA FIJA COTIZADA</b>		0	0,00	0	0,00
<b>TOTAL RENTA FIJA NO COTIZADA</b>		0	0,00	0	0,00
<b>TOTAL RV PENDIENTE ADMISION A COTIZACION</b>		0	0,00	0	0,00
ES0L02306097 - REPO BANCO INVERSI, S.A. -0,64 2022-07-01	EUR	149	5,56	0	0,00
ES0L02305123 - REPO BANCO INVERSI, S.A. -0,64 2022-07-01	EUR	149	5,56	0	0,00
ES0L02304142 - REPO BANCO INVERSI, S.A. -0,64 2022-07-01	EUR	149	5,56	0	0,00
ES0000012H33 - REPO BANCO INVERSI, S.A. -0,65 2022-07-01	EUR	149	5,56	0	0,00
ES0000012F84 - REPO BANCO INVERSI, S.A. -0,65 2022-07-01	EUR	149	5,56	0	0,00
ES0000012B62 - REPO BANCO INVERSI, S.A. -0,65 2022-07-01	EUR	149	5,56	0	0,00
<b>TOTAL ADQUISICIÓN TEMPORAL DE ACTIVOS</b>		894	33,36	0	0,00
<b>TOTAL RENTA FIJA</b>		894	33,36	0	0,00
ES0173093024 - ACCIONES Red Electrica Españ	EUR	21	0,80	23	0,82
<b>TOTAL RV COTIZADA</b>		21	0,80	23	0,82
<b>TOTAL RV NO COTIZADA</b>		0	0,00	0	0,00
<b>TOTAL RV PENDIENTE ADMISIÓN A COTIZACIÓN</b>		0	0,00	0	0,00
<b>TOTAL RENTA VARIABLE</b>		21	0,80	23	0,82
ES0124880008 - PARTICIPACIONES Credit Suisse BF Lux	EUR	0	0,00	81	2,95
<b>TOTAL IIC</b>		0	0,00	81	2,95
<b>TOTAL DEPÓSITOS</b>		0	0,00	0	0,00
<b>TOTAL ENTIDADES DE CAPITAL RIESGO + otros</b>		0	0,00	0	0,00
<b>TOTAL INVERSIONES FINANCIERAS INTERIOR</b>		915	34,16	103	3,77
GB00BJMHB534 - OBLIGACION U.K. Treasury 0,88 2029-10-22	GBP	54	2,01	60	2,19
Total Deuda Pública Cotizada mas de 1 año		54	2,01	60	2,19
Total Deuda Pública Cotizada menos de 1 año		0	0,00	0	0,00
US111021AE12 - BONO BRITISH TELECOMMUNIC 9,63 2030-12-15	USD	60	2,24	0	0,00
US78442FEQ72 - RENTA FIJA NavCorp 5,50 2023-01-25	USD	0	0,00	27	1,00
US94974BFN55 - RENTA FIJA Wells Fargo & Compan 4,13 2023-08-15	USD	148	5,53	142	5,18
Total Renta Fija Privada Cotizada mas de 1 año		208	7,77	169	6,18

Descripción de la inversión y emisor	Divisa	Periodo actual		Periodo anterior	
		Valor de mercado	%	Valor de mercado	%
US78442FEQ72 - RENTA FIJA NavCorp 5.50 2023-01-25	USD	29	1,07	0	0,00
US031162BN92 - RENTA FIJA Amgen Inc. 3,63 2022-05-15	USD	0	0,00	67	2,45
Total Renta Fija Privada Cotizada menos de 1 año		29	1,07	67	2,45
<b>TOTAL RENTA FIJA COTIZADA</b>		291	10,85	296	10,82
<b>TOTAL RENTA FIJA NO COTIZADA</b>		0	0,00	0	0,00
<b>TOTAL RF PENDIENTE ADMISION A COTIZACION</b>		0	0,00	0	0,00
<b>TOTAL ADQUISICIÓN TEMPORAL DE ACTIVOS</b>		0	0,00	0	0,00
<b>TOTAL RENTA FIJA</b>		291	10,85	296	10,82
US0476491081 - ACCIONES Atkore Inc	USD	21	0,77	0	0,00
US29273V1008 - ACCIONES JETP	USD	24	0,90	0	0,00
US22788C1053 - ACCIONES CrowdStrike Hold	USD	31	1,16	0	0,00
US9224751084 - ACCIONES Veeva Systems Inc-A	USD	31	1,16	0	0,00
IT0003492391 - ACCIONES DIASORIN SPA	EUR	28	1,03	0	0,00
DE000A1ML7J1 - ACCIONES Vonovia SE	EUR	10	0,37	16	0,60
US55306N1046 - ACCIONES MKS Instruments	USD	23	0,87	0	0,00
US98978V1035 - ACCIONES Zoetis	USD	27	1,02	0	0,00
US61945C1036 - ACCIONES Mosaic	USD	21	0,78	0	0,00
US6153691059 - ACCIONES Moody's Corp	USD	25	0,92	0	0,00
US94106L1098 - ACCIONES Waste Management	USD	18	0,68	18	0,67
CH0012032113 - ACCIONES ROCHE HOLDING	CHF	39	1,44	41	1,51
US0231351067 - ACCIONES Amazon.co, Inc.	USD	30	1,13	44	1,61
FR0000121014 - ACCIONES Louis Vuitton	EUR	26	0,98	0	0,00
<b>TOTAL RV COTIZADA</b>		354	13,21	120	4,39
<b>TOTAL RV NO COTIZADA</b>		0	0,00	0	0,00
<b>TOTAL RV PENDIENTE ADMISIÓN A COTIZACIÓN</b>		0	0,00	0	0,00
<b>TOTAL RENTA VARIABLE</b>		354	13,21	120	4,39
LU0628613639 - PARTICIPACIONES BlackRock Global Fun	EUR	51	1,92	0	0,00
LU1665238181 - PARTICIPACIONES M&G Lx Eur Strtg Val	EUR	41	1,51	41	1,48
LU0892274290 - PARTICIPACIONES Janus Hn Hor Eur Co	EUR	0	0,00	70	2,57
LU2011139461 - PARTICIPACIONES BlackRock Em M Eq In	EUR	60	2,25	0	0,00
LU2240056288 - PARTICIPACIONES Lonvia Avenir Mid-Ca	EUR	17	0,62	57	2,08
LU1588882974 - PARTICIPACIONES BGF-China Bond	USD	89	3,30	88	3,21
LU1493953001 - PARTICIPACIONES T.Rowe Price-GL AGGR	EUR	0	0,00	55	2,00
LU1387591727 - PARTICIPACIONES MSIF-Europe Opp Z	EUR	0	0,00	57	2,09
LU1491344765 - PARTICIPACIONES Threadneedle GI Em M	EUR	24	0,90	69	2,53
LU1303370156 - PARTICIPACIONES JPM US Aggregate BD	EUR	0	0,00	44	1,62
LU1932489690 - PARTICIPACIONES Carmignac	EUR	0	0,00	90	3,27
LU0926439729 - PARTICIPACIONES Vontobel-Emerg Marke	USD	0	0,00	53	1,95
LU0445386955 - PARTICIPACIONES NORDEA 1	EUR	85	3,19	93	3,40
IE00B3V8Y234 - PARTICIPACIONES Pimco Global HY Bond	EUR	0	0,00	85	3,09
IE00B87KCF77 - PARTICIPACIONES Pimco Global HY Bond	USD	0	0,00	62	2,28
LU0817815839 - PARTICIPACIONES Capital GP New Pers-	EUR	0	0,00	107	3,91
LU0772943501 - PARTICIPACIONES NORDEA 1	EUR	0	0,00	116	4,24
LU0252968424 - PARTICIPACIONES BGF-Word Gold FD Hed	USD	38	1,43	0	0,00
IE00B81TMV64 - PARTICIPACIONES Algebris Financ C	EUR	0	0,00	114	4,15
US4642888105 - PARTICIPACIONES Ishares US Aerospace	USD	0	0,00	63	2,29
LU0727123076 - PARTICIPACIONES Franklin Temp Glb	EUR	0	0,00	101	3,70
LU1242773882 - PARTICIPACIONES Goldman Sachs	EUR	0	0,00	36	1,31
LU0348927095 - PARTICIPACIONES Nordea 1 SIC-Climate	EUR	0	0,00	44	1,60
LU0144746509 - PARTICIPACIONES Candrian Bonds-Cred	EUR	0	0,00	116	4,22
LU0151325312 - PARTICIPACIONES Candrian Bonds-Cred	EUR	101	3,77	109	3,99
LU0346388704 - PARTICIPACIONES Fidelity FDS-Global	EUR	0	0,00	44	1,63
LU0233138477 - PARTICIPACIONES Robeco GI Con Tr	EUR	60	2,23	53	1,94
US4642885135 - PARTICIPACIONES Ishares Iboxx H/Y CB	USD	0	0,00	11	0,42
FR0010149120 - PARTICIPACIONES Carmignac Securite	EUR	0	0,00	81	2,96
<b>TOTAL IIC</b>		566	21,12	1.859	67,93
<b>TOTAL DEPÓSITOS</b>		0	0,00	0	0,00
<b>TOTAL ENTIDADES DE CAPITAL RIESGO + otros</b>		0	0,00	0	0,00
<b>TOTAL INVERSIONES FINANCIERAS EXTERIOR</b>		1.211	45,18	2.275	83,14
<b>TOTAL INVERSIONES FINANCIERAS</b>		2.126	79,34	2.379	86,91

Notas: El período se refiere al final del trimestre o semestre, según sea el caso.

Los productos estructurados suponen un 0,00% de la cartera de inversiones financieras del fondo o compartimento.

## 11. Información sobre la política de remuneración

No aplica en este informe

## 12. Información sobre las operaciones de financiación de valores, reutilización de las garantías y swaps de rendimiento total (Reglamento UE 2015/2365)

Durante el periodo se han realizado operaciones simultaneas con el depositario (Inversis Banco S.A.) para la gestión de la liquidez de la IIC, de compra por 4.669.334,00 euros (174,42% del patrimonio medio del periodo) y vencimiento de 3.775.119,10 euros (141,02% del patrimonio medio del periodo).

## **INFORMACIÓN COMPARTIMENTO**

### **GESTION BOUTIQUE II / AWA FLEXIBLE**

Fecha de registro: 16/10/2015

#### **1. Política de inversión y divisa de denominación**

##### **Categoría**

Tipo de fondo:

Fondo que invierte más del 10% en otros fondos y/o sociedades

Fondo que invierte mayoritariamente en otros fondos y/o sociedades

Otros

Vocación inversora: Renta Variable Mixta Internacional

Perfil de Riesgo: 5 EN UNA ESCALA DE 1 A 7

##### **Descripción general**

Política de inversión: Se invierte directa o indirectamente a través de IIC entre 0%-75% de la exposición total en renta variable y el resto en renta fija pública y/o privada (incluyendo depósitos e instrumentos del mercado monetario cotizados o no, que sean líquidos). La exposición al riesgo divisa oscilará entre 0%-100% de la exposición total. El total de exposición a renta fija podrá estar en activos de baja calidad crediticia.

##### **Operativa en instrumentos derivados**

La metodología aplicada para calcular la exposición total al riesgo de mercado es el método del compromiso

Una información más detallada sobre la política de inversión del Compartimento se puede encontrar en su folleto informativo.

**Divisa de denominación** EUR

## 2. Datos económicos

	Periodo actual	Periodo anterior	2022	2021
Índice de rotación de la cartera	1,45	0,03	1,45	0,00
Rentabilidad media de la liquidez (% anualizado)	-0,50	-0,26	-0,50	-0,27

Nota: El período se refiere al trimestre o semestre, según sea el caso. En el caso de IIC cuyo valor liquidativo no se determine diariamente, éste dato y el de patrimonio se refieren a los últimos disponibles

### 2.1.b) Datos generales.

Cuando no exista información disponible las correspondientes celdas aparecerán en blanco

	Periodo actual	Periodo anterior
Nº de Participaciones	333.487,71	358.348,94
Nº de Partícipes	24	27
Beneficios brutos distribuidos por participación (EUR)	0,00	0,00
Inversión mínima (EUR)	0	

Fecha	Patrimonio fin de periodo (miles de EUR)	Valor liquidativo fin del período (EUR)
Periodo del informe	3.499	10,4926
2021	4.291	11,9732
2020	4.680	11,2226
2019	5.339	10,9765

Comisiones aplicadas en el período, sobre patrimonio medio

	% efectivamente cobrado						Base de cálculo	Sistema de imputación
	Periodo			Acumulada				
	s/patrimonio	s/resultados	Total	s/patrimonio	s/resultados	Total		
Comisión de gestión	0,55	0,00	0,55	0,55	0,00	0,55	mixta	al fondo
Comisión de depositario			0,04			0,04	patrimonio	

## 2.2 Comportamiento

Cuando no exista información disponible las correspondientes celdas aparecerán en blanco

### A) Individual. Divisa EUR

Rentabilidad (% sin anualizar)	Acumulado 2022	Trimestral				Anual			
		Último trim (0)	Trim-1	Trim-2	Trim-3	2021	2020	2019	2017
<b>Rentabilidad IIC</b>	-12,37	-7,33	-5,43	1,59	0,67	6,69	2,24	13,80	6,23

Rentabilidades extremas (i)	Trimestre actual		Último año		Últimos 3 años	
	%	Fecha	%	Fecha	%	Fecha
<b>Rentabilidad mínima (%)</b>	-1,65	13-06-2022	-1,65	13-06-2022	-3,63	12-03-2020
<b>Rentabilidad máxima (%)</b>	1,36	24-06-2022	1,82	16-03-2022	2,12	24-03-2020

(i) Sólo se informa para las clases con una antigüedad mínima del periodo solicitado y siempre que no se haya modificado su vocación inversora

Se refiere a las rentabilidades máximas y mínimas entre dos valores liquidativos consecutivos.

La periodicidad de cálculo del valor liquidativo es *diaria*

Recuerde que rentabilidades pasadas no presuponen rentabilidades futuras. Sólo se informa si se ha mantenido una política de inversión homogénea en el período.

Medidas de riesgo (%)	Acumulado 2022	Trimestral				Anual			
		Último trim (0)	Trim-1	Trim-2	Trim-3	2021	2020	2019	2017
<b>Volatilidad(ii) de:</b>									
<b>Valor liquidativo</b>	8,78	8,76	8,85	6,11	5,00	5,18	9,69	4,80	3,86
<b>Ibex-35</b>	22,45	19,79	24,95	18,15	16,21	16,22	34,16	12,41	12,89
<b>Letra Tesoro 1 año</b>	0,58	0,71	0,38	0,20	0,75	0,39	0,41	0,16	0,18
<b>VaR histórico del valor liquidativo(iii)</b>	5,03	5,03	4,71	4,43	4,45	4,43	4,77	3,85	3,11

(ii) Volatilidad histórica: Indica el riesgo de un valor en un periodo, a mayor volatilidad mayor riesgo. A modo comparativo se ofrece la volatilidad de distintas referencias. Sólo se informa de la volatilidad para los períodos con política de inversión homogénea.

(iii) VaR histórico del valor liquidativo: Indica lo máximo que se puede perder, con un nivel de confianza del 99%, en el plazo de 1 mes, si se repitiese el comportamiento de la IIC de los últimos 5 años. El dato es a finales del periodo de referencia.

Gastos (% s/ patrimonio medio)	Acumulado 2022	Trimestral				Anual			
		Último trim (0)	Trim-1	Trim-2	Trim-3	2021	2020	2019	2017
<b>Ratio total de gastos (iv)</b>	0,88	0,40	0,47	0,49	0,49	1,95	1,72	1,53	2,40

(iv) Incluye los gastos directos soportados en el periodo de referencia: comisión de gestión sobre patrimonio, comisión de depositario, auditoría, servicios bancarios (salvo gastos de financiación), y resto de gastos de gestión corriente, en términos de porcentaje sobre patrimonio medio del periodo. En el caso de fondos/compartimentos que invierten más de un 10% de su patrimonio en otras IIC este ratio incluye, de forma adicional al anterior, los gastos soportados indirectamente, derivados de esas inversiones, que incluyen las comisiones de suscripción y reembolso. Este ratio no incluye la comisión de gestión sobre resultados ni los costes de transacción por la compraventa de valores.

En el caso de inversiones en IIC que no calculan su ratio de gastos, éste se ha estimado para incorporarlo en el ratio de gastos.

### Evolución del valor liquidativo últimos 5 años

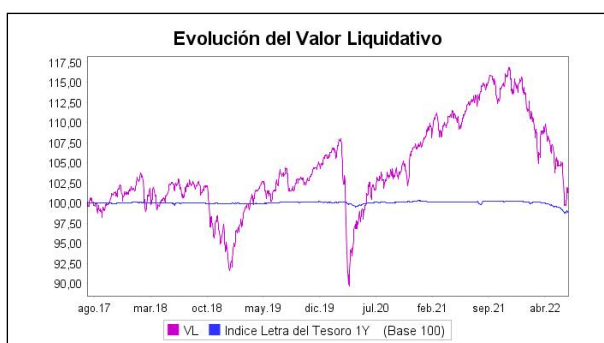

### Rentabilidad semestral de los últimos 5 años

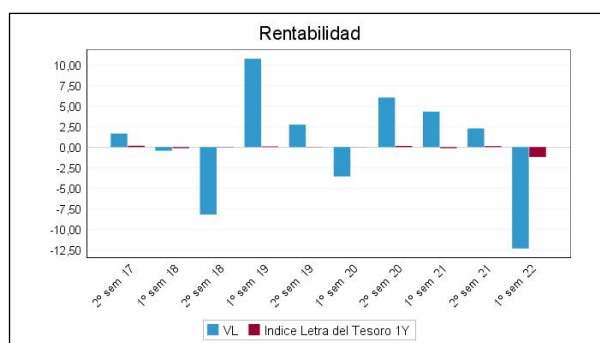

## B) Comparativa

Durante el periodo de referencia, la rentabilidad media en el periodo de referencia de los fondos gestionados por la Sociedad Gestora se presenta en el cuadro adjunto. Los fondos se agrupan según su vocación inversora.

Vocación inversora	Patrimonio gestionado* (miles de euros)	Nº de partícipes*	Rentabilidad Semestral media**
Renta Fija Euro	223.014	1.659	-4,49
Renta Fija Internacional	14.829	368	-7,13
Renta Fija Mixta Euro	16.989	184	-10,37
Renta Fija Mixta Internacional	83.086	1.008	-5,83
Renta Variable Mixta Euro	4.074	113	-9,02
Renta Variable Mixta Internacional	152.097	2.940	-10,32
Renta Variable Euro	4.105	101	1,46
Renta Variable Internacional	284.724	12.916	-11,68
IIC de Gestión Pasiva	0	0	0,00
Garantizado de Rendimiento Fijo	0	0	0,00
Garantizado de Rendimiento Variable	0	0	0,00
De Garantía Parcial	0	0	0,00
Retorno Absoluto	5.658	169	-12,41
Global	424.978	9.136	-18,29
FMM a Corto Plazo de Valor Liquidativo Variable	0	0	0,00
FMM a Corto Plazo de Valor Liq. Constante de Deuda Pública	0	0	0,00
FMM a Corto Plazo de Valor Liquidativo de Baja Volatilidad	0	0	0,00
FMM Estándar de Valor Liquidativo Variable	0	0	0,00
Renta Fija Euro Corto Plazo	6.960	166	-0,38
IIC que Replica un Índice	0	0	0,00
IIC con Objetivo Concreto de Rentabilidad No Garantizado	0	0	0,00
<b>Total fondos</b>	<b>1.220.513</b>	<b>28.760</b>	<b>-11,91</b>

\*Medias.

\*\*Rentabilidad media ponderada por patrimonio medio de cada FI en el periodo

### 2.3 Distribución del patrimonio al cierre del período (Importes en miles de EUR)

Distribución del patrimonio	Fin período actual		Fin período anterior	
	Importe	% sobre patrimonio	Importe	% sobre patrimonio
(+) INVERSIONES FINANCIERAS	3.167	90,51	3.979	92,73
* Cartera interior	0	0,00	0	0,00

Distribución del patrimonio	Fin período actual		Fin período anterior	
	Importe	% sobre patrimonio	Importe	% sobre patrimonio
* Cartera exterior	3.167	90,51	3.979	92,73
* Intereses de la cartera de inversión	0	0,00	0	0,00
* Inversiones dudosas, morosas o en litigio	0	0,00	0	0,00
(+) LIQUIDEZ (TESORERÍA)	194	5,54	284	6,62
(+/-) RESTO	139	3,97	28	0,65
TOTAL PATRIMONIO	3.499	100,00 %	4.291	100,00 %

Notas:

El período se refiere al trimestre o semestre, según sea el caso.

Las inversiones financieras se informan a valor e estimado de realización.

## 2.4 Estado de variación patrimonial

	% sobre patrimonio medio			% variación respecto fin período anterior
	Variación del período actual	Variación del período anterior	Variación acumulada anual	
PATRIMONIO FIN PERIODO ANTERIOR (miles de EUR)	4.291	5.061	4.291	
± Suscripciones/ reembolsos (neto)	-7,27	-17,66	-7,27	-68,29
- Beneficios brutos distribuidos	0,00	0,00	0,00	0,00
± Rendimientos netos	-13,37	2,17	-13,37	-573,90
(+) Rendimientos de gestión	-12,75	3,02	-12,75	-425,02
+ Intereses	0,00	0,00	0,00	827,00
+ Dividendos	0,00	0,00	0,00	0,00
± Resultados en renta fija (realizadas o no)	0,00	0,00	0,00	0,00
± Resultados en renta variable (realizadas o no)	-9,24	2,90	-9,24	-345,10
± Resultados en depósitos (realizadas o no)	0,00	0,00	0,00	0,00
± Resultado en derivados (realizadas o no)	0,00	0,00	0,00	0,00
± Resultado en IIC (realizados o no)	-3,51	0,12	-3,51	-2.378,72
± Otros resultados	0,00	0,00	0,00	0,00
± Otros rendimientos	0,00	0,00	0,00	-100,00
(-) Gastos repercutidos	-0,64	-0,87	-0,64	-43,32
- Comisión de gestión	-0,55	-0,75	-0,55	-44,01
- Comisión de depositario	-0,04	-0,04	-0,04	-24,29
- Gastos por servicios exteriores	-0,05	-0,05	-0,05	-25,31
- Otros gastos de gestión corriente	0,00	0,00	0,00	-20,35
- Otros gastos repercutidos	0,00	-0,02	0,00	-100,00
(+) Ingresos	0,02	0,02	0,02	3,11
+ Comisiones de descuento a favor de la IIC	0,00	0,00	0,00	0,00
+ Comisiones retrocedidas	0,02	0,02	0,02	3,11
+ Otros ingresos	0,00	0,00	0,00	0,00
PATRIMONIO FIN PERIODO ACTUAL (miles de EUR)	3.499	4.291	3.499	

Nota: El período se refiere al trimestre o semestre, según sea el caso.

### 3. Inversiones financieras

3.1 Inversiones financieras a valor estimado de realización (en miles de EUR) y en porcentaje sobre el patrimonio, al cierre del periodo

Descripción de la inversión y emisor	Periodo actual		Periodo anterior	
	Valor de mercado	%	Valor de mercado	%
TOTAL RENTA FIJA COTIZADA	0	0,00	0	0,00
TOTAL RENTA FIJA NO COTIZADA	0	0,00	0	0,00
TOTAL RF PENDIENTE ADMISION A COTIZACION	0	0,00	0	0,00
TOTAL ADQUISICIÓN TEMPORAL DE ACTIVOS	0	0,00	0	0,00
TOTAL RENTA FIJA	0	0,00	0	0,00
TOTAL RV COTIZADA	0	0,00	0	0,00
TOTAL RV NO COTIZADA	0	0,00	0	0,00
TOTAL RV PENDIENTE ADMISIÓN A COTIZACIÓN	0	0,00	0	0,00
TOTAL RENTA VARIABLE	0	0,00	0	0,00
TOTAL IIC	0	0,00	0	0,00
TOTAL DEPÓSITOS	0	0,00	0	0,00
TOTAL ENTIDADES DE CAPITAL RIESGO + otros	0	0,00	0	0,00
TOTAL INVERSIONES FINANCIERAS INTERIOR	0	0,00	0	0,00
TOTAL RENTA FIJA COTIZADA	0	0,00	0	0,00
TOTAL RENTA FIJA NO COTIZADA	0	0,00	0	0,00
TOTAL RF PENDIENTE ADMISION A COTIZACION	0	0,00	0	0,00
TOTAL ADQUISICIÓN TEMPORAL DE ACTIVOS	0	0,00	0	0,00
TOTAL RENTA FIJA	0	0,00	0	0,00
TOTAL RV COTIZADA	0	0,00	0	0,00
TOTAL RV NO COTIZADA	0	0,00	0	0,00
TOTAL RV PENDIENTE ADMISIÓN A COTIZACIÓN	0	0,00	0	0,00
TOTAL RENTA VARIABLE	0	0,00	0	0,00
TOTAL IIC	3.167	90,48	3.979	92,73
TOTAL DEPÓSITOS	0	0,00	0	0,00
TOTAL ENTIDADES DE CAPITAL RIESGO + otros	0	0,00	0	0,00
TOTAL INVERSIONES FINANCIERAS EXTERIOR	3.167	90,48	3.979	92,73
TOTAL INVERSIONES FINANCIERAS	3.167	90,48	3.979	92,73

Notas: El período se refiere al final del trimestre o semestre, según sea el caso.

Los productos estructurados suponen un 0,00% de la cartera de inversiones financieras del fondo o compartimento.

### 3.2 Distribución de las inversiones financieras, al cierre del período: Porcentaje respecto al patrimonio total

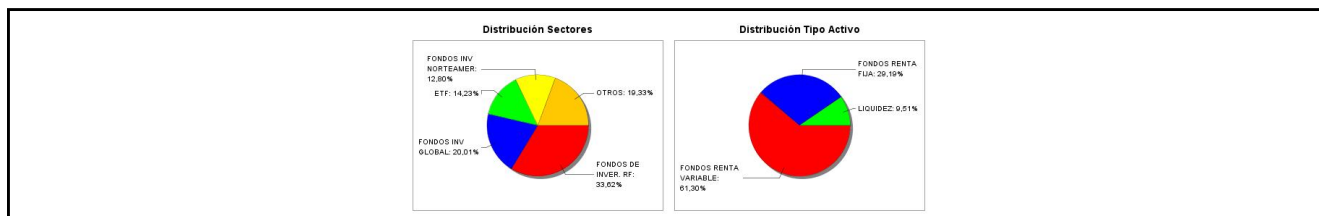

### 3.3 Operativa en derivados. Resumen de las posiciones abiertas al cierre del periodo (importes en miles de EUR)

No existen posiciones abiertas en instrumentos financieros derivados al cierre del periodo.

### 4. Hechos relevantes

	SI	NO
a. Suspensión temporal de suscripciones/reembolsos		X
b. Reanudación de suscripciones/reembolsos		X
c. Reembolso de patrimonio significativo		X
d. Endeudamiento superior al 5% del patrimonio		X
e. Sustitución de la sociedad gestora		X
f. Sustitución de la entidad depositaria		X
g. Cambio de control de la sociedad gestora		X
h. Cambio en elementos esenciales del folleto informativo		X
i. Autorización del proceso de fusión		X
j. Otros hechos relevantes		X

## 5. Anexo explicativo de hechos relevantes

No aplicable.

## 6. Operaciones vinculadas y otras informaciones

	SI	NO
a. Participes significativos en el patrimonio del fondo (porcentaje superior al 20%)	X	
b. Modificaciones de escasa relevancia en el Reglamento		X
c. Gestora y el depositario son del mismo grupo (según artículo 4 de la LMV)		X
d. Se han realizado operaciones de adquisición y venta de valores en los que el depositario ha actuado como vendedor o comprador, respectivamente	X	
e. Se han adquirido valores o instrumentos financieros emitidos o avalados por alguna entidad del grupo de la gestora o depositario, o alguno de éstos ha actuado como colocador, asegurador, director o asesor, o se han prestado valores a entidades vinculadas.		X
f. Se han adquirido valores o instrumentos financieros cuya contrapartida ha sido otra una entidad del grupo de la gestora o depositario, u otra IIC gestionada por la misma gestora u otra gestora del grupo.		X
g. Se han percibido ingresos por entidades del grupo de la gestora que tienen como origen comisiones o gastos satisfechos por la IIC.		X
h. Otras informaciones u operaciones vinculadas	X	

## 7. Anexo explicativo sobre operaciones vinculadas y otras informaciones

A) La IIC tiene un accionista significativo a 30-06-2022 que representa el 23,66% del patrimonio.

D) Durante el periodo se han realizado operaciones simultaneas con el depositario , de compra por 2.271.960,00 euros (59,27% del patrimonio medio del periodo) y vencimiento de 2.271.918,90 euros (59,27% del patrimonio medio del periodo).

H) Otras operaciones vinculadas:

1.- Remuneración de las cuentas corrientes de la IIC con Inversis Banco SA del -0,50%, suponiendo en el periodo -702,75 euros.

Anexo: La Entidad Gestora puede realizar por cuenta de la IIC operaciones vinculadas de las previstas en el artículo 67 de la LIIC y artículo 145 del Real Decreto 1082/2012, de 13 de julio, por el que se aprueba el Reglamento de desarrollo de la Ley 35/2003, de 4 de noviembre, de instituciones de inversión colectiva. De esto modo se han adoptado procedimientos, para evitar conflictos de interés y poder asegurar que las operaciones vinculadas se realizan en interés exclusivo de la IIC y a precios o en condiciones iguales o mejores que las de mercado.

La Gestora cuenta con un procedimiento de autorización simplificado de otras operaciones vinculadas repetitivas o de escasa relevancia como pudiera ser las realizadas con el depositario (remuneración de la cuenta corriente, comisiones de liquidación) entre otras.

## 8. Información y advertencias a instancia de la CNMV

No aplicable.

## 9. Anexo explicativo del informe periódico

### 1. SITUACION DE LOS MERCADOS Y EVOLUCIÓN DEL FONDO.

#### a) Visión de la gestora/sociedad sobre la situación de los mercados.

El primer semestre de 2022 será recordado por el mal comportamiento generalizado de los mercados. De entre las grandes categorías de activos, prácticamente ninguna se ha salvado de ofrecer rentabilidades negativas significativas. La excepción más visible ha podido ser el cruce EURUSD y ciertas materias primas como el crudo o el gas. En el resto de casos hablamos de registros históricos en negativo: índices de renta variable que desde sus máximos previos al cierre del año 2021 caen por encima del 20%, segmentos de mercado como las tecnológicas no rentables que caen más del 70%, índices de renta fija que caen más de un 10% en el año...

¿Por qué hemos llegado a esta situación?

La conjunción de varios factores ha sido la que ha conducido a un abrupto cambio del apetito por el riesgo de los inversores. Podríamos hablar de: inflación, la invasión rusa de Ucrania y de China y su política "COVID cero". La suma de los tres ha venido a dejar un entorno con tintes claramente estanflacionistas.

De la inflación transitoria a la inflación persistente. Los últimos datos de inflación a nivel europeo y americano antes del inicio de la invasión de Ucrania arrojaron lecturas preocupantes que hicieron cambiar de forma radical el discurso de los bancos centrales. Estos, a la vista de los datos, decidieron cerrar el tiempo de la liquidez abundante y los tipos de interés muy bajos (negativos) y dar paso al tiempo de la "normalización": fin de los programas de compra de activos (quantitative easing) e inicio de las subidas. Durante una buena parte del primer trimestre, la actitud la de implementar los cambios de forma progresiva sin dañar las expectativas de crecimiento de las economías.

El shock energético negativo derivado de la invasión rusa de Ucrania. Las políticas energéticas de muchos países europeos, en particular Alemania, en cuanto a la dependencia de suministro de carbón, petróleo y, por encima de todo, gas natural se han convertido en un quebradero de cabeza en cuanto que Rusia está amenazando con emplear el suministro como arma de guerra en respuesta a unas sanciones económicas por parte de la UE. La consecuencia fundamental ha sido una subida acelerada de las materias primas energéticas y el riesgo de que pudieran subir aún más bajo determinados escenarios. La subida del crudo y el gas natural se ha filtrado de forma directa a las tasas de inflación haciendo que éstas superasen en EE.UU. y en la UE el 8% interanual en promedio. Con esta vuelta de tuerca, el discurso de los bancos centrales se ha vuelto más agresivo (hawkish) en un movimiento que, por supuesto buscaba cumplir con el mandato del control de precios y, también, evitar que su credibilidad se viera castigada. Así, hemos visto una política de anticipación de los endurecimientos monetarios (frontloading) que ha traído en el corto plazo una relajación de las expectativas de inflación a medio plazo (breakevens 5 años) y el consiguiente repunte de tipos nominales y reales hacia el final del período de referencia.

El atasco de las cadenas globales de aprovisionamiento. Si a finales de 2021 se avistaba una ligera mejora del comportamiento de las cadenas globales de aprovisionamiento, los brotes de COVID-19 en China y su política "COVID cero" llevaron durante buena parte del semestre a tener bajo regímenes de confinamiento severo a más del 30% del PIB doméstico. Esta situación ha supuesto un parón en la mejoras de las condiciones económicas globales que sólo al final de semestre parece que se alivia.

Las subidas de tipos, las subidas de los precios energéticos en combinación con una tasa de ahorro elevada (demanda embalsada) han dado como resultado el inicio de la percepción de efectos de segunda ronda (servicios, salarios) y con ellos un nivel de alerta de bancos centrales elevado. Este panorama empeoró aún más en el mes de junio con un cambio de retórica en el mercado: si la inflación es estructural en buena parte y los bancos centrales van a ser implacables, entonces hemos de pensar en el riesgo de entre ambos efectos combinados se pueda producir una desaceleración económica intensa. Así, el mercado ahora mismo está poniendo en precio con un 100% de posibilidades una caída de la actividad: ¿aterrizaje duro (hard landing) o recesión? La probabilidad de un escenario recesivo no debe ser descartada con los antecedentes de que disponemos. La consecuencia de la puesta en precio de esta situación ha sido un final de semestre con caídas adicionales en la renta variable; pero, con mejoras en los bonos de gobierno al señalar los mercados como escenario probable la necesidad de hacer menos subidas de las inicialmente previstas y, eventualmente, alguna bajada de tipos en la segunda mitad de 2023. No se ha librado el crédito de menos calidad (high yield) de ampliaciones de diferenciales (spreads) en este entorno ante el riesgo percibido de mayor probabilidad de impago.

En el caso de las carteras más conservadoras hacía mucho tiempo que la exposición a activos de renta fija no restaba de

forma tan significativa. Los repuntes de las curvas, con buena parte de los bonos recuperando parte de la normalidad (¡tipos positivos!) han dejado un semestre con rentabilidades negativas superiores al 7% incluso en los caso de los perfiles más conservadores. La única categoría de cierta relevancia que ha terminado en positivo ha sido la de los activos chinos. La segunda parte del año podría arrojar un balance bien diferente dependiendo de las condiciones macroeconómicas y geopolíticas. Parece que podríamos haber visto en algunas categorías de activos (gobierno) lo peor ya. Si bien otras, como los bonos más especulativos (high yield) aún podrían sufrir.

En cuanto al posicionamiento en renta variable se ha puesto de manifiesto una dispersión de retornos por factores muy acusada. Si con carácter general predominaron las caídas. Una exposición al factor value, un sesgo defensivo y el posicionamiento en sectores como el energético han aportado cierta protección. Por el contrario, el segmento de crecimiento (growth) o los sectores más vinculados a consumo discrecional ha sufrido de forma notable.

En el próximo trimestre será clave evaluar el comportamiento de los beneficios empresariales y las expectativas de los mismos. Hasta ahora, las correcciones de la renta variable se han producido por la compresión de múltiplos, dejando valoraciones a futuro que están por debajo de las medias de los últimos años. Ahora queda ver en cuánto se caen las expectativas de beneficios y cómo afecta a la valoración de los activos.

#### b) Decisiones generales de inversión adoptadas

Hemos vivido un semestre muy complicado con caídas generalizadas y sincronizadas en todas las clases de activo en una situación que pocas veces se ha vivido en la historia.

La invasión de Ucrania, la elevada y persistente inflación, la reacción contundente de los Bancos Centrales y el posible impacto de todo lo anterior en los beneficios empresariales, han sido el caldo de cultivo adecuado para un semestre "horribilis"

La confianza del consumidor ha empeorado, tras agotar gran parte del ahorro generado en la pandemia, debido a la pérdida de poder adquisitivo consecuencia de unos precios más elevados y del endurecimiento de las condiciones de financiación.

Debido a este peor sentimiento generalizado en términos de crecimiento y a la decepción de no ver una reducción significativa en la inflación, las bolsas se resintieron con fuerza y los bonos también sufrieron

Como ejemplo, una cartera 60/40 (renta variable / renta fija), ha tenido su segundo peor arranque del año desde 1900, es decir, en 122 años, con una pérdida de un 17%. Este comportamiento solo se vio superado en el año 1932, en plena Gran Depresión.

La renta fija en EEUU ha tenido el peor comienzo de año desde el año 1900 y el S&P500 desde 1970, siendo este que acaba su cuarto peor primer semestre en la historia. Solamente superado negativamente en 1932, 1962 y 1970.

En este contexto hemos mantenido un criterio de prudencia incrementando el porcentaje de liquidez del fondo y realizando una reestructuración de la cartera que ha buscado una mayor diversificación geográfica y abandonar fondos con búsqueda de alfa para pegarnos más a los índices.

El análisis de la cartera indica que han traído rentabilidad la totalidad de posiciones tanto en renta fija como en renta variable, si bien el exceso de cash ha servido de protección.

#### c) Índice de referencia.

No tiene índice de referencia. La rentabilidad acumulada en el primer semestre de la letra del Tesoro a 1 año es del -1,21% frente al -12,37% de rentabilidad de la IIC.

#### d) Evolución del Patrimonio, participes, rentabilidad y gastos del Fondo.

En el primer semestre el patrimonio ha bajado un -18,45% y el número de participes ha caído un -11,11%. Durante el semestre la IIC ha obtenido una rentabilidad negativa del -12,37% y ha soportado unos gastos de 0,87% sobre el patrimonio medio de los cuales el 0,25% corresponden a gastos indirectos.

#### e) Rendimiento del fondo en comparación con el resto de fondos de la gestora.

Durante el semestre analizado la rentabilidad media de los fondos de la misma categoría gestionados por la entidad gestora ha sido de -9,19%.

## 2. INFORMACION SOBRE LAS INVERSIONES.

### a) Inversiones concretas realizadas durante el periodo.

A lo largo del semestre, y dado el complejo contexto para los activos tanto de renta variable como de renta fija, los movimientos realizados en la cartera han respondido a un objetivo de mayor diversificación, principalmente geográfica, y

reducir el peso en estrategias de búsqueda de alfa para acercar la cartera a los índices en términos de direccionalidad y nivel de riesgo. Aprovechamos igualmente para incrementar los niveles de liquidez como medio de protección ante las caídas y para ganar flexibilidad de cara a futuras inversiones cuando el panorama macro comience a despejarse y tengamos más visibilidad en los mercados.

En cuanto a la contribución en términos de rentabilidad, únicamente unas pocas posiciones consiguieron terminar en terreno positivo. Las posiciones que contribuyeron positivamente a la cartera fueron el AMUNDI-IND MSCI NTH AM-IEC (+0,41%), VANGUARD US 500 ST IN-EUR AC (+0,28%), PICTET-USD GOVRNMNT B-I EUR (+0,05%) y el VNGRD-USD INV GRD IDX-IPUSDD (+0,01%).

b) Operativa de préstamo de valores.

No aplicable

c) Operativa en derivados y adquisición temporal de activos.

La IIC aplica la metodología del compromiso para calcular la exposición total al riesgo de mercado. Dentro de este cálculo no se consideran las operaciones a plazo que correspondan a la operativa habitual de contado del mercado en el que se realicen, aquellas en las que el diferimiento de la adquisición sea forzoso, las permutas de retorno total, ni las estrategias de gestión con derivados en las que no se genere una exposición adicional. Las operativas anteriormente descritas pueden comportar riesgos de mercado y contrapartida.

Durante el semestre de referencia, la IIC no ha operado con instrumentos derivados.

El apalancamiento medio durante el semestre ha sido de 62,03% y ha sido generado por la inversión en IIC.

d) Otra información sobre inversiones.

En el apartado de inversión en otras IIC, se utiliza criterios de selección tanto cuantitativos como cualitativos, centrándose en fondos con suficiente historia para poder analizar su comportamiento en diferentes situaciones de mercado. Las políticas de gestión de los fondos comprados deben ser coherentes con la estrategia de cada una de las instituciones.

Al final del semestre el porcentaje sobre el patrimonio en IIC es de un 90,49% y las posiciones más significativas son: Amundi Index Solutions - Amundi Index MSCI North America (13,09%), AXA World Funds - Euro Credit Short Duration (10,38%), y Natixis Asset Management - Natixis Euro Short Term Credit (9,11%).

La rentabilidad media de la liquidez anualizada en el periodo ha sido de un -0,3%.

En la IIC no hay activos en situación morosa, dudosa o en litigio.

No existen activos que pertenezcan al artículo 48.1 j) del RD 1082/2012.

### 3. EVOLUCION DEL OBJETIVO CONCRETO DE RENTABILIDAD

No aplicable

### 4. RIESGO ASUMIDO POR EL FONDO.

La volatilidad es una medida de riesgo que mide cómo la rentabilidad del fondo se ha desviado de su media histórica. Una desviación alta significa que las rentabilidades del fondo han experimentado en el pasado fuertes variaciones, mientras que una desviación baja indica que esas rentabilidades han sido mucho más estables en el tiempo. La IIC tiene recogido en su folleto un límite por volatilidad máxima anualizada del 15%. La volatilidad del fondo en el periodo ha sido del 8,78% (anualizada), mientras que la del Ibex 35 ha sido del 22,45% y la de la Letra del Tesoro a un año ha sido de 0,58%, debido a que ha mantenido activos de menor riesgo que el IBEX. El VaR histórico es una medida que asume que el pasado se repetirá en el futuro e indica lo máximo que se podría perder, con un nivel de confianza del 99% en un plazo de un mes, teniendo en cuenta los activos que componen la cartera en un momento determinado. El VaR histórico al final del periodo del fondo ha sido del 5,03%.

### 5. EJERCICIO DERECHOS POLITICOS.

En línea con nuestra adhesión a los Principios de Inversión Responsable de Naciones Unidas (UNPRI), Andbank Wealth Management, S.G.I.I.C., S.A.U. ejerce el derecho de voto basándose en la evaluación del rendimiento a medio y largo plazo de la sociedad en la que invierte, teniendo en cuenta cuestiones medioambientales (cambio climático y la mitigación del mismo, uso eficiente y sostenible de los recursos, biodiversidad, reciclaje y economía circular), sociales (desarrollo del capital humano, igualdad de género, salud y seguridad laboral, responsabilidad y seguridad del producto y protección del consumidor), y de gobernanza (estructura accionarial, independencia y experiencia del Consejo, auditoría, política de remuneraciones, transparencia). Un mayor grado de detalle puede encontrarse en nuestra Política de Voto ([https://www.andbank.es/wp-content/uploads/2021/04/AWM-POL-Proxy-Voting-v1\\_MARZO-2021.pdf](https://www.andbank.es/wp-content/uploads/2021/04/AWM-POL-Proxy-Voting-v1_MARZO-2021.pdf))

Nuestras decisiones de voto durante el ejercicio 2022 se han tomado teniendo en cuenta el análisis y los informes de voto

de Glas Lewis, empresa especializada en gobierno corporativo y asesoramiento al voto en juntas de accionistas. Andbank Wealth Management, S.G.I.I.C., S.A.U. utiliza este proveedor con el objetivo de aumentar nuestra capacidad de análisis sobre los aspectos concretos que se votan en las juntas de accionistas en materia ambiental, social y de gobierno corporativo (ESG). En todo momento, es nuestro Comité de Inversión Responsable quien tiene la capacidad de tomar las decisiones de voto y lo hace en función de los principios generales y criterios definidos en nuestra Política de Voto.

Andbank Wealth Management, S.G.I.I.C., S.A.U., ejerce los derechos de asistencia y voto en las Juntas Generales de las sociedades españolas, en las que sus IIC bajo gestión tienen con más de un año de antigüedad, una participación superior al 1% del capital social.

**6. INFORMACION Y ADVERTENCIAS CNMV.**

No aplicable

**7. ENTIDADES BENEFICIARIAS DEL FONDO SOLIDARIO E IMPORTE CEDIDO A LAS MISMAS.**

No aplicable

**8. COSTES DERIVADOS DEL SERVICIO DE ANALISIS.**

No aplicable

**9. COMPARTIMENTOS DE PROPOSITO ESPECIAL (SIDE POCKETS).**

No aplicable

**10. PERSPECTIVAS DE MERCADO Y ACTUACION PREVISIBLE DEL FONDO.**

El conflicto bélico ruso-ucraniano sigue su curso sin dar señales de acercamiento para una tregua entre los dos bandos. La cumbre de la OTAN que tuvo lugar los últimos días de Junio dejó un mensaje de unidad entre los países integrantes, pero sin olvidar los problemas que van a tener que enfrentar: cortes de gas, escasez de alimentos... China sigue inmerso en sus problemas internos de Covid-19, continuando con cuarentenas obligatorias prácticamente en todo el país, dificultando las cadenas de suministro en muchos mercados (automovilístico, tecnológico, etc).

La alta volatilidad vivida durante todo el primer semestre no parece que vaya a apaciguarse en el corto plazo. La subida más agresiva de tipos de interés de la FED ha fortalecido a un Dólar que se encuentra cercano a la paridad con el EURO, dejando una sensación de incertidumbre en los mercados europeos, donde creemos que el BCE se verá obligado a subir tipos para intentar volver a niveles anteriores.

Los altos niveles de inflación junto con los demás factores mencionados anteriormente han hecho que nuestra posición a corto-medio plazo siga siendo cautelosa. Pensamos que las inversiones actuales deberían ir ligadas a las valoraciones, buscando activos más "quality" frente a una revisión a la baja de las expectativas por parte de las empresas de cara al segundo trimestre.

**10. Detalle de inversiones financieras**

Descripción de la inversión y emisor	Divisa	Periodo actual		Periodo anterior	
		Valor de mercado	%	Valor de mercado	%
Total Deuda Pública Cotizada mas de 1 año		0	0,00	0	0,00
Total Deuda Pública Cotizada menos de 1 año		0	0,00	0	0,00
Total Renta Fija Privada Cotizada mas de 1 año		0	0,00	0	0,00
Total Renta Fija Privada Cotizada menos de 1 año		0	0,00	0	0,00
<b>TOTAL RENTA FIJA COTIZADA</b>		0	0,00	0	0,00
<b>TOTAL RENTA FIJA NO COTIZADA</b>		0	0,00	0	0,00
<b>TOTAL RF PENDIENTE ADMISION A COTIZACION</b>		0	0,00	0	0,00
<b>TOTAL ADQUISICIÓN TEMPORAL DE ACTIVOS</b>		0	0,00	0	0,00
<b>TOTAL RENTA FIJA</b>		0	0,00	0	0,00
<b>TOTAL RV COTIZADA</b>		0	0,00	0	0,00
<b>TOTAL RV NO COTIZADA</b>		0	0,00	0	0,00
<b>TOTAL RV PENDIENTE ADMISIÓN A COTIZACIÓN</b>		0	0,00	0	0,00
<b>TOTAL RENTA VARIABLE</b>		0	0,00	0	0,00
<b>TOTAL IIC</b>		0	0,00	0	0,00
<b>TOTAL DEPÓSITOS</b>		0	0,00	0	0,00
<b>TOTAL ENTIDADES DE CAPITAL RIESGO + otros</b>		0	0,00	0	0,00
<b>TOTAL INVERSIONES FINANCIERAS INTERIOR</b>		0	0,00	0	0,00
Total Deuda Pública Cotizada mas de 1 año		0	0,00	0	0,00
Total Deuda Pública Cotizada menos de 1 año		0	0,00	0	0,00
Total Renta Fija Privada Cotizada mas de 1 año		0	0,00	0	0,00
Total Renta Fija Privada Cotizada menos de 1 año		0	0,00	0	0,00
<b>TOTAL RENTA FIJA COTIZADA</b>		0	0,00	0	0,00
<b>TOTAL RENTA FIJA NO COTIZADA</b>		0	0,00	0	0,00

Descripción de la inversión y emisor	Divisa	Periodo actual		Periodo anterior	
		Valor de mercado	%	Valor de mercado	%
<b>TOTAL RF PENDIENTE ADMISIÓN A COTIZACIÓN</b>		0	0,00	0	0,00
<b>TOTAL ADQUISICIÓN TEMPORAL DE ACTIVOS</b>		0	0,00	0	0,00
<b>TOTAL RENTA FIJA</b>		0	0,00	0	0,00
<b>TOTAL RV COTIZADA</b>		0	0,00	0	0,00
<b>TOTAL RV NO COTIZADA</b>		0	0,00	0	0,00
<b>TOTAL RV PENDIENTE ADMISIÓN A COTIZACIÓN</b>		0	0,00	0	0,00
<b>TOTAL RENTA VARIABLE</b>		0	0,00	0	0,00
IE00B67T5G21 - PARTICIPACIONES Shares Euro Investm	EUR	192	5,49	0	0,00
IE0031080868 - PARTICIPACIONES Shares Euro Governm	EUR	279	7,98	0	0,00
LU1861137724 - PARTICIPACIONES Amundi Index MSCI Em	EUR	219	6,25	0	0,00
IE00B04GQT48 - PARTICIPACIONES Vanguard Investment	EUR	50	1,43	0	0,00
LU1654546347 - PARTICIPACIONES Pictet - USD Governm	EUR	51	1,45	0	0,00
IE00B2R34Y72 - PARTICIPACIONES Pimco GIS Global HI	EUR	93	2,65	0	0,00
LU0423950210 - PARTICIPACIONES BNP PA L1 Bond	EUR	196	5,60	197	4,58
LU1170327289 - PARTICIPACIONES Bluebay Investment G	EUR	0	0,00	445	10,37
IE00B1G3DH73 - PARTICIPACIONES Vanguard US 500	EUR	317	9,07	0	0,00
LU0474967725 - PARTICIPACIONES Parts. Pictet F-Emer	EUR	0	0,00	391	9,12
LU0474966677 - PARTICIPACIONES Pictet Funds USA Ind	EUR	0	0,00	481	11,21
LU0555020725 - PARTICIPACIONES INN L-US Credi IC	EUR	0	0,00	150	3,49
LU0389812008 - PARTICIPACIONES Amundi-Volatility	EUR	458	13,09	0	0,00
FR0010875237 - PARTICIPACIONES Groupama Tresorerie	EUR	155	4,43	0	0,00
LU0219424131 - PARTICIPACIONES MFS European Equity	EUR	0	0,00	605	14,09
LU0648599867 - PARTICIPACIONES MFS Meridian GHY	EUR	0	0,00	287	6,70
LU0940004327 - PARTICIPACIONES Robeco BP US Large C	EUR	131	3,73	0	0,00
LU0555026250 - PARTICIPACIONES INN L-US Credi IC	EUR	0	0,00	399	9,30
IE0007987708 - PARTICIPACIONES Vanguard Investment	EUR	278	7,94	0	0,00
LU0451400914 - PARTICIPACIONES Axa Spread Court T	EUR	363	10,38	0	0,00
LU0935221761 - PARTICIPACIONES Natixis Euro Credit	EUR	319	9,11	332	7,73
LU0318940003 - PARTICIPACIONES Fidelity Europ Gr E	EUR	66	1,88	693	16,14
<b>TOTAL IIC</b>		3.167	90,48	3.979	92,73
<b>TOTAL DEPÓSITOS</b>		0	0,00	0	0,00
<b>TOTAL ENTIDADES DE CAPITAL RIESGO + otros</b>		0	0,00	0	0,00
<b>TOTAL INVERSIONES FINANCIERAS EXTERIOR</b>		3.167	90,48	3.979	92,73
<b>TOTAL INVERSIONES FINANCIERAS</b>		3.167	90,48	3.979	92,73

Notas: El período se refiere al final del trimestre o semestre, según sea el caso.

Los productos estructurados suponen un 0,00% de la cartera de inversiones financieras del fondo o compartimento.

## 11. Información sobre la política de remuneración

No aplica en este informe

## 12. Información sobre las operaciones de financiación de valores, reutilización de las garantías y swaps de rendimiento total (Reglamento UE 2015/2365)

Durante el periodo se han realizado operaciones simultaneas con el depositario (Inversis Banco S.A.) para la gestión de la liquidez de la IIC, de compra por 2.271.960,00 euros (59,27% del patrimonio medio del periodo) y vencimiento de 2.271.918,90 euros (59,27% del patrimonio medio del periodo).