

COMISIÓN NACIONAL DEL MERCADO DE VALORES
Marqués de Villamagna, 3
28001 Madrid

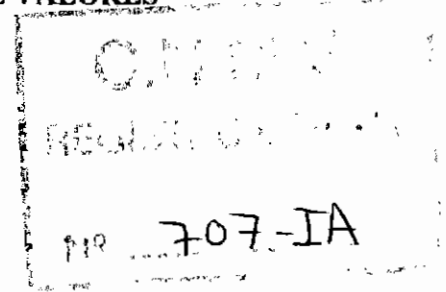

Señores,

En respuesta a su escrito de fecha 19 de mayo de 2009, y como ampliación de nuestra respuesta de fecha 15 de mayo de 2009, adjuntamos documento explicativo a las cuestiones por ustedes planteadas.

Atentamente,

Carles Casas Olivella
Director General Adjunto

Sabadell, 29 de mayo de 2009.

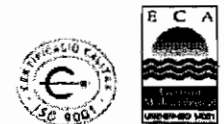

COMISIÓN NACIONAL DEL MERCADO DE VALORES
 Marqués de Villamagna, 3
 28001 Madrid

Dirección de Informes Financieros y Contables

1. Se adjunta certificado del Companyia de Aigües de Sabadell firmado por el Secretario del Consejo de Administración en el que se incluye la declaración de responsabilidad conforme ha sido firmado a 31 de marzo del 2009 por el Consejo de Administración del Grupo y conforme las cuentas anuales adjuntas son fiel reflejo del original. Asimismo se remite copia de dicho certificado del Grupo enviado el 15 de mayo de 2009.

El original del informe de auditoria de las cuentas anuales individuales y consolidadas del ejercicio 2008 fue enviado con fecha 15 de mayo de 2009.

2. Información requerida por el artículo 116 bis de la Ley del Mercado de Valores.

a) La estructura de capital, incluidos los valores que no se negocien en un mercado regulado comunitario, con indicación, en su caso, de las distintas clases de acciones y, para cada clase de acciones, los derechos y obligaciones que confiera y el porcentaje del capital social que requiere.

A 31 de diciembre de 2008 y 2007 el capital social de Companyia d'Aigües de Sabadell, S.A. está representado por 628.244 acciones, con un valor nominal de 12,02 euros cada una, totalmente suscritas y desembolsadas.

La distribución es la siguiente:

Clase	Acciones	Euros	% Capital
A	125.649	1.510.300,98	20,00
B	502.595	6.041.191,90	80,00
	628.244	7.551.492,88	100,00

Las acciones de la clase A están representadas por anotaciones en cuenta y son propiedad del Ayuntamiento de Sabadell. Le confieren los siguientes derechos políticos:

1. La calidad de accionista.
2. Un voto por cada acción en las Juntas Generales de la Sociedad.



3. La representación municipal en el Consejo de Administración por cinco Consejeros designados y sustituidos por la Corporación, de los que uno debe ser el Alcalde de Sabadell, que ostenta la vice-presidencia primera.

Las acciones de la clase B están representadas por anotaciones en cuenta y son propiedad de accionistas privados. Les confieren los siguientes derechos:

1. La calidad de accionista.
2. Un voto por cada acción en las Juntas Generales de la sociedad.

Todas las acciones cotizan en la Bolsa de Valores de Barcelona.

b) Restricciones a la transmisibilidad de valores

Las acciones de la clase B no están afectadas por ninguna restricción a su transmisibilidad, ni desde el punto de vista legal, ni desde el punto de vista estatutario.

c) Las participaciones significativas en capital, directas o indirectas

Los accionistas significativos son:

Denominación	%		
	Directo	Indirecto	
Ayuntamiento de Sabadell	23,640	0,000	23,640
Bacardit Busquet, Maria Angels	2,250	6,170	8,420
Banco de Sabadell, S.A.	0,000	5,671	5,671
BanSabadell Inversió Desenvolupament, S.A.	5,671	0,000	5,671
Sociedad General de Aguas de Barcelona	5,416	0,181	5,597

d) Restricciones al derecho de voto

No existe ninguna restricción a los derechos de voto.

e) Los pactos parasociales

La sociedad no tiene conocimiento de la existencia de pactos parasociales.

f) Las normas aplicables al nombramiento y sustitución de los miembros del órgano de administración y a la modificación de estatutos de la sociedad

Las normas aplicables al nombramiento y sustitución de los miembros del órgano de administración de la Sociedad para los accionistas de la clase A son: la representación en el Consejo de Administración de cinco Consejeros designados y sustituidos por la corporación, de los que uno debe ser el Alcalde de Sabadell, que es su Vicepresidente primero.

Para el resto de nombramientos y sustituciones del Consejo de Administración no hay normas aplicables.

Para modificar los Estatutos se necesita la aprobación de la Junta General con anuencia municipal.

g) Los poderes de los miembros del Consejo de Administración y, en particular, los relativos a la posibilidad de emitir o recomprar acciones

Los miembros del Consejo de Administración no tienen la posibilidad de emitir o recomprar acciones.

h) Los acuerdos significativos que haya celebrado la sociedad y que entren en vigor, sean modificados o concluyan en caso de cambio de control de la sociedad a raíz, de una oferta pública de adquisición, y sus efectos excepto cuando su divulgación resulte seriamente perjudicial para la sociedad. Esta excepción no se aplicará cuando la sociedad esté obligada legalmente a dar publicidad de esta información

No existen acuerdos significativos.

i) Los acuerdos entre la sociedad y sus cargos de administración y dirección o empleados que dispongan indemnizaciones cuando éstos dimitan o sean despedidos de forma improcedente o si la relación laboral llega a su fin con motivo de una oferta pública de adquisición

Según el artículo 25 de los Estatutos de Companyia d'Aigües de Sabadell, S.A., aprobados en la Junta General de Accionistas de 14 de junio de 2004, se establece una prohibición de concurrencia de los miembros del Consejo que podrá dar derecho, si el Consejo lo acordara, a una indemnización en la cuantía en que en cada caso se determine por propio Consejo de Administración.

j) Políticas de gestión de capital

El Grup Cassa tiene como objetivo principal de su política de gestión de capital, asegurar la estabilidad financiera a corto y largo plazo, y la adecuada financiación de las inversiones, manteniendo su nivel de endeudamiento.

Durante el ejercicio 2008, el ratio de endeudamiento se ha mantenido en un 0,62 y el ratio de garantía en 1,6.

Las variaciones devengadas a liquidar en el próximo ejercicio, se registran en la partida de gastos financieros y en las partidas deudoras y acreedoras varias en función del signo de la liquidación.

Las variaciones positivas o negativas que se devengarán en próximos ejercicios se registran en el capítulo de inversiones financieras a largo plazo y en patrimonio neto como ajustes por cambios de valor de operaciones de cobertura en el caso de las variaciones positivas, y en los capítulos de pasivos financieros y patrimonio neto como ajustes por cambio de valor en el caso de las liquidaciones negativas.

Los pasivos financieros de la sociedad corresponden básicamente a préstamos bancarios de interés variable referenciados al Euribor. Por ello, para mitigar dichos riesgos se han contratado con las entidades financieras diferentes coberturas de tipo de interés.

El detalle de las coberturas contratadas es el siguiente:

Capital contratado (millones euros)	Tipo interés contratado	Tipo interés real	Barrera desactivante	Bonificación	Tipo de operación cubierta	Vencimiento
3,33	3,30%	2,61%	3,85%		Préstamo	Abril-2010
2,63	3,46%	2,06%	4,75%		Hipotecaria	Febrero-2011
1,00	4,08%	4,28%			Póliza de crédito	Marzo-2013
5,03	3,57%	2,69%	4,75%		Préstamo	Diciembre-2011
2,00	4,75%	2,13%	4,90%		Préstamo	Enero-2011
1,50	4,08%	4,75%		0,20%	Préstamo	Marzo-2013
2,66	3,46%	3,13%			Hipotecaria	Diciembre-2011
1,00	4,58%	3,15%			Préstamo	Diciembre-2010
0,80	5,08%	2,87%			Póliza de crédito	Junio-2010
3,00	3,59%	1,70%			Hipotecaria	Diciembre-2012

El valor razonable de las coberturas contratadas es de -0,55 millones de euros. El valor razonable ha sido calculado mediante el método de descuento de flujos.

La sensibilidad del Patrimonio Neto a variaciones en el tipo de interés se estima poco significativa.

Riesgo de liquidez

Con el fin de evitar desequilibrios, ante la necesidad de efectuar nuevas inversiones, éstas se planifican y financian considerando tanto el flujo de fondos previsto para dichas inversiones como la estructura financiera objetivo establecida por la Dirección.

La Sociedad dispone de líneas de crédito suficientes para hacer frente a las obligaciones de pago a corto plazo, mitigando riesgo de liquidez.

Riesgo de mercado

El riesgo de mercado es gestionado por la Entidad mediante el análisis de la evolución en las magnitudes económicas de las diferentes concesiones de las que se derivan un riesgo significativo, dicho riesgo queda incorporado explícita o implícitamente en los sistemas de revisión tarifaria.

4. Naturaleza del error del ejercicio anterior consolidado.

a) Efectivo y otros medios equivalentes.

En el balance consolidado a 31 de diciembre de 2007 se ha corregido con carácter retroactivo el importe que figuraba en efectivo y otros activos líquidos equivalentes. Dicho importe ascendía a 18,01 millones de euros, reclasificándose 6,52 millones de euros como inversiones financieras temporales y 10,82 millones de euros como cartera de valores a largo plazo.

b) Fondo de reversión.

A 31 de diciembre de 2007 se ha procedido a reclasificar la provisión a largo plazo de 5,97 millones de euros del fondo de reversión como mayor importe de amortización.

c) Resultado consolidado de la sociedad dominante.

Se ha procedido a reexpresar como activos financieros disponibles para la venta activos financieros de una filial del grupo que se había clasificado hasta 31/12/2007 como activos financieros a valor razonable con cambios en resultados.

El impacto en el resultado consolidado a 31 de diciembre de 2007 ha sido de 880 mil euros.

d) Ajustes de reservas en sociedades puestas en equivalencia.

Se ha procedido a reexpresar en 2007 los ajustes de reservas en sociedades puestas en equivalencia originadas por errores en el patrimonio neto a 31/12/2006 de una de las sociedades participadas.

5. Desglose de las partidas “Aprovisionamientos”, “Gastos de personal” y “Otros gastos de explotación” de la cuenta de pérdidas y ganancias consolidada (en miles de euros):

a) Aprovisionamientos

Consumo de mercaderías	5.857
Consumo de materia prima	5.924
Trabajos realizados por otras empresa	5.048
Total aprovisionamientos	16.829

b) Gastos de personal

Sueldos y salarios	8.603
Seguros sociales	2.347
Cargas sociales	607
Total gastos de personal	11.557

c) Otros gastos de explotación

Servicios exteriores	7.315
Tributos	436
Perdidas, deterioro i variación prov. op. comerciales	215
Otros gastos de gestión corriente	343
Total otros gastos de explotación	8.309

6. Conciliación del patrimonio neto y de los resultados referida a la fecha de cierre del último ejercicio en el que resultaron de aplicación los criterios anteriores al Nuevo Plan General Contable (Disp. Transitoria cuarta RD 1517/2007) de la Sociedad Companyia d’Aigües de Sabadell.

ASPECTOS DERIVADOS DE LA TRANSICIÓN A LAS NUEVAS NORMAS CONTABLES A 31/12/2007

OBSERVACIONES	Variación del activo	Variación del pasivo	Variación de RESERVAS (transición)	Variación de PN (subvenciones)	Variación de AJUSTES POR CAMBIO DE VALOR (133) (transición)
Baja de gastos de establecimiento	-53.916,71	-53.916,71	-53.916,71		
Efecto impositivo de gastos de establecimiento	16.175,01	16.175,01	16.175,01		
Traspaso Fondo de reversión a amortización acumulada	-5.568.242,10	-5.568.242,10			
Baja de gastos de formalización de deudas	-101.172,46	-101.172,46	-101.172,46		
Efecto impositivo de gastos de formal de deudas	30.351,74	30.351,74	30.351,74		
Reclasificación acciones propias	-181.859,73	-181.859,73	-181.859,73		
Reclasificación Subvenciones a PN				582.953,48	
Efecto impositivo Subvenciones a PN				-174.886,04	
Valoración a Valor Razonable Acciones	83.693,87	58.585,71			83.693,87
Efecto impositivo valoración a Valor Razonable Acciones	-25.108,16				-25.108,16
Reclasificación Valoración Acciones			58.585,71		
Alta elementos de transporte (rentings)	489.845,01				
Alta Amortización acumulada (rentings)	-266.065,07				
Alta pasivo deuda arrendamiento financiero (rentings)		223.779,94			
Valoración a Valor Razonable Swaps	81.989,21				81.989,21
Efecto impositivo valoración a Valor Razonable Swaps	-24.596,76	57.392,45			-24.596,76
TOTAL VARIACIÓN	-5.518.906,15	-5.518.906,15	-231.836,44	408.067,44	115.978,16

CONCILIACIÓN DEL PATRIMONIO DE 31/12/2007 CON EL 01/01/2008

PATRIMONIO NETO A 31/12/07	19.266.658,36
Variación Reservas	-231.836,44
Variación PN (Subvenciones)	408.067,44
Variación ajustes por cambio de valor	115.978,16
PATRIMONIO NETO A 01/01/08	19.647.877,51

CONCILIACIÓN DE LOS RESULTADOS DE 31/12/2007 CON EL 01/01/2008

RESULTADO A 31/12/2007	1.552.084,59
Ajuste amortización de gastos de establecimiento	46.526,74
Ajuste impuesto sobre beneficios por ajuste gastos est.	13.956,02
RESULTADO A 31/12/2007	1.612.569,35