

BANCO COOPERATIVO ESPAÑOL, S.A.

Cuentas Anuales de los  
Ejercicios Terminados el  
31 de Diciembre de 1997 y 1996  
Informe de Auditoría e  
Informe de Gestión del Ejercicio 1997

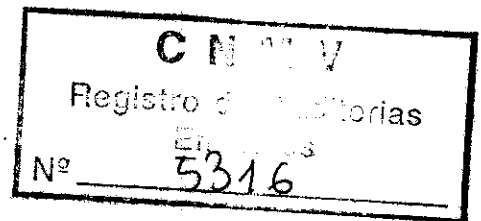

**INFORME DE AUDITORIA DE CUENTAS ANUALES****C N M V**  
Registro de Auditores  
Económicos  
5316

A los Accionistas de Banco Cooperativo Español, S.A.:

Hemos auditado las cuentas anuales de BANCO COOPERATIVO ESPAÑOL, S.A. y las cuentas anuales consolidadas de BANCO COOPERATIVO ESPAÑOL, S.A. y SOCIEDADES DEPENDIENTES (véase Nota 1), que comprenden los balances de situación al 31 de diciembre de 1997 y 1996, las cuentas de pérdidas y ganancias y la memoria correspondientes a los ejercicios anuales terminados en dichas fechas, cuya formulación es responsabilidad de los Administradores de la Sociedad. Nuestra responsabilidad es expresar una opinión sobre las citadas cuentas en su conjunto, basada en el trabajo realizado de acuerdo con las normas de auditoría generalmente aceptadas, que requieren el examen mediante la realización de pruebas selectivas, de la evidencia justificativa de las cuentas anuales y la evaluación de su presentación, de los principios contables aplicados y de las estimaciones realizadas.

En nuestra opinión, las cuentas anuales adjuntas expresan, en todos los aspectos significativos, la imagen fiel del patrimonio y de la situación financiera de BANCO COOPERATIVO ESPAÑOL, S.A. y de BANCO COOPERATIVO ESPAÑOL, S.A. y SOCIEDADES DEPENDIENTES al 31 de diciembre de 1997 y 1996 y de los resultados de sus operaciones y de los recursos obtenidos y aplicados durante los ejercicios anuales terminados en dichas fechas y contienen la información necesaria y suficiente para su interpretación y comprensión adecuada, de conformidad con principios y normas contables generalmente aceptados aplicados uniformemente.

El informe de gestión adjunto del ejercicio 1997, contiene las explicaciones que los Administradores consideran oportunas sobre la situación del Banco y de su Grupo, la evolución de sus negocios y sobre otros asuntos y no forma parte integrante de las cuentas anuales. Hemos verificado que la información contable que contiene el citado informe de gestión concuerda con la de las cuentas anuales del ejercicio 1997. Nuestro trabajo como auditores se limita a la verificación del informe de gestión con el alcance mencionado en este mismo párrafo y no incluye la revisión de información distinta de la obtenida a partir de los registros contables del Banco y de las sociedades que forman su Grupo.

DELOITTE &amp; TOUCHE

Gumersindo Gutiérrez

27 de febrero de 1998



OE1499881

## CLASE 8ª

## BANCO COOPERATIVO ESPAÑOL S.A.

Balances de situación al 31 de diciembre de 1997 y 1996 (Notas 1 2 y 3)  
(Millones de pesetas)

	1997	1996	PASIVO	1997	1996
<b>ACTIVO</b>					
CAJA Y DEPOSITOS EN BANCOS CENTRALES (Nota 4)			ENTIDADES DE CREDITO (Nota 6)		
Caja	73 751	102	A la vista	579 606	561 053
Banco de España	68	62	Otros créditos	367 991	410 851
Otros bancos centrales	73 683	40		211 615	150 202
DEUDAS DEL ESTADO (Nota 5)			DEBITOS A CLIENTES (Nota 13)	92 242	64 551
ENTIDADES DE CREDITO (Nota 6)	40 650	31 094	Depósitos de ahorros	10 930	7 723
A la vista	542 451	586 067	A la vista	8 894	6 036
Otros créditos	9 383	7 172	A plazo	2 036	1 667
CREDITOS SOBRE CLIENTES (Nota 7)	533 068	578 895	Otros débitos	81 312	56 828
OBLIGACIONES Y OTROS VALORES DE RENTA FIJA (Nota 8)	19 267	17 457	A la vista	811	1 223
De emisión pública	5 499	5 152	A plazo	90 501	55 605
Otros emisores	251	5 152	DEBITOS REPRESENTADOS		
Pro memoria títulos propios	5 248	5 152	POR VALORES NEGOCIABLES		
ACCIONES Y OTROS TITULOS DE RENTA VARIABLE (Nota 9)	4 929	1 515	OTROS PASIVOS		
PARTICIPACIONES	2		CUENTAS DE PERIODIFICACION (Nota 12)	1 327	353
En entidades de crédito	2		PREVISIONES PARA RIESGOS Y CARGAS (Nota 14)	4 303	4 667
Otras participaciones			Fondo de Pensiones	395	293
PARTICIPACIONES EN EMPRESAS DEL GRUPO (Nota 10)	4 211	4 200	Provisión para impuestos	5	5
En entidades de crédito			Otras provisiones	2	13
Otras	4 211	4 200	FONDO PARA RIESGOS GENERALES	388	275
ACTIVOS INMATERIALES			BENEFICIOS DEL EJERCICIO	7	7
Gastos de constitución			PASIVOS SUBORDINADOS (Nota 15)	716	734
Otros gastos amortizables			CAPITAL SUSCRITO (Nota 16)	2 917	2 913
ACTIVOS MATERIALES (Nota 11)	184	181	PRIMAS EMISION (Nota 17)	7 483	7 483
Terrenos y edificios de uso propio	54	55	RESERVAS (Nota 17)	2 658	2 658
Otros inmuebles			RESERVAS DE REVALORIZACION	3 011	2 597
Mobiliario, instalaciones y otros	130	126	RESULTADOS DE EJERCICIOS ANTERIORES		
CAPITAL SUSCRITO NO DESEMBOLSADO					
Dividendos pesivos reclamados no desembolsados					
Resido					
ACCIONES PROPIAS					
Pro memoria nominal					
OTROS ACTIVOS	2 063	497	TOTAL PASIVO	694 665	647 309
CUENTAS DE PERIODIFICACION (Nota 12)	1 658	1 044			
PERDIDAS DEL EJERCICIO			CUENTAS DE ORDEN (Nota 19)	15 926	10 567
TOTAL ACTIVO	694 665	647 309			

Las notas 1 a 22 descritas en la memoria adjunta forman parte de estos balances de situación

BANCO COOPERATIVO ESPAÑOL, S.A.

Cuentas de pérdidas y ganancias correspondientes a los ejercicios terminados el 31 de diciembre de 1997 y 1996 (notas 1.2 y 3)  
(Millones de pesetas)

	1997	1996
Intereses y rendimientos asimilados	34.132	40.018
De los que: cartera de renta fija	2.789	3.132
Intereses y cargas asimiladas	32.652	38.230
Rendimiento de la cartera de renta variable	171	
De acciones y otros títulos de renta variable	71	
De participaciones	100	
De participaciones en el grupo	100	
<b>MARGEN DE INTERMEDIACIÓN</b>	<b>1.651</b>	<b>1.788</b>
Comisiones percibidas	507	393
Comisiones pagadas	494	393
Resultados de operaciones financieras	448	467
<b>MARGEN ORDINARIO</b>	<b>2.112</b>	<b>2.165</b>
Otros productos de explotación	108	48
Gastos generales de administración	1.140	967
De personal	568	459
de los que:		
Sueldos y salarios	473	379
Cargas sociales	95	80
de las que: pensiones		
Otros gastos administrativos	572	508
Amortización y saneamiento de activos materiales e inmateriales	35	54
Otras cargas de explotación	7	8
<b>MARGEN DE EXPLOTACIÓN</b>	<b>1.038</b>	<b>1.184</b>
Amortización y provisiones para insolvencias (neto)	3	60
Saneamiento de inmovilizaciones financieras (neto)		
Dotación al fondo para riesgos bancarios generales		
Beneficios extraordinarios	2	3
Quebrantos extraordinarios	8	4
<b>RESULTADO ANTES DE IMPUESTOS</b>	<b>1.029</b>	<b>1.123</b>
Impuestos sobre beneficios	313	389
<b>RESULTADO DEL EJERCICIO</b>	<b>716</b>	<b>734</b>

Las notas 1 a 22 descritas en la memoria adjunta forman parte integrante de estas cuentas de pérdidas y ganancias



CLASE 8ª  
SMEFCA



OE1499882

	1997	1996		1997	1996
<b>ACTIVO</b>			<b>PASIVO</b>		
CAJA Y DEPÓSITOS EN BANCOS CENTRALES (Nota 4)	73 751	102	ENTIDADES DE CRÉDITO (Nota 6)	579 731	561 096
Caja	68	62	A la vista	368 116	410 896
Otros bancos centrales	73 683	40	Otros créditos	211 615	150 202
DEUDAS DEL ESTADO (Nota 5)	45 118	33 068	DEBITOS A CLIENTES (Nota 13)	92 195	64 533
ENTIDADES DE CRÉDITO (Nota 6)	542 451	586 067	Depósitos de ahorros	10 883	7 707
A la vista	9 383	7 172	A la vista	8 847	6 020
Otros créditos	533 068	578 895	A plazo	2 036	1 687
CRÉDITOS SOBRE CLIENTES (Nota 7)	19 153	17 351	Otros débitos	81 312	56 826
OBLIGACIONES Y OTROS VALORES DE RENTA FIJA (Nota 6)	5 499	5 152	A la vista	811	1 223
De emisión pública	251		A plazo	80 501	55 603
Otros emisores	5 248	5 152	DEBITOS REPRESENTADOS		
Pro memoria títulos propios			POR VALORES NEGOCIABLES		
ACCIONES Y OTROS TÍTULOS DE RENTA VARIABLE (Nota 9)	4 979	3 500	OTROS PASIVOS	1 340	358
PARTICIPACIONES	3		CUENTAS DE PERIODIFICACIÓN (Nota 12)	4 460	4 731
En entidades de crédito	3		PROVISIONES PARA RIESGOS Y CARGAS (Nota 14)	408	265
Otras participaciones			Fondo de Pensiones	5	5
PARTICIPACIONES EN EMPRESAS DEL GRUPO (Nota 10)			Provisión para impuestos	1	13
En entidades de crédito			Otras provisiones	402	277
Otras			FONDO PARA RIESGOS GENERALES	7	7
ACTIVOS INMATERIALES	26	33	DIFERENCIA NEGATIVA DE CONSOLIDACIÓN		
Gastos de constitución			BENEFICIOS DEL EJERCICIO	1 064	986
Otros gastos amortizables	26	33	Del grupo	1 064	986
FONDO DE COMERCIO DE CONSOLIDACIÓN			De minoritarios	2 917	2 913
ACTIVOS MATERIALES (Nota 11)	1 023	1 045	PASIVOS SUBORDINADOS (Nota 15)		
Terrenos y edificios de uso propio	754	767	INTERESES MINORITARIOS	7 483	7 483
Otros inmuebles			CAPITAL SUSCRITO (Nota 16)	2 658	2 658
Mobiliario, instalaciones y otros	269	278	PRIMAS EMISIÓN (Nota 17)	3 011	2 597
CAPITAL SUSCRITO NO DESEMBOLSADO			RESERVAS (Nota 17)		
Dividendos pasivos reclamados no desembolsados			RESERVAS DE REVALORIZACIÓN		
Resto			RESERVAS EN SOCIEDADES CONSOLIDADAS (Nota 17)	487	237
ACCIONES PROPIAS			Por integración global y proporcional	487	237
Pro memoria: nominal			Por puesta en equivalencia		
OTROS ACTIVOS	2 088	522	Por diferencias de conversión		
CUENTAS DE PERIODIFICACIÓN (Nota 12)	1 657	1 041	RESULTADOS DE EJERCICIOS ANTERIORES		
PERDIDAS EN SOCIEDADES CONSOLIDADAS	13	15			
Por integración global y proporcional					
Por puesta en equivalencia	13	15			
Por diferencias de conversión					
PERDIDAS CONSOLIDADAS DEL EJERCICIO					
Del grupo					
De minoritarios					
<b>TOTAL ACTIVO</b>	<b>695 761</b>	<b>647 896</b>	<b>TOTAL PASIVO</b>	<b>695 761</b>	<b>647 896</b>
<b>CUENTAS DE ORDEN (Nota 19)</b>	<b>15 669</b>	<b>10 398</b>			

Las Notas 1 a 22 descritas en la memoria adjunta forman parte integrante de estos balances de situación consolidados



CLASE 8.a

OE1499883



CLASE 8ª  
ANEXOS

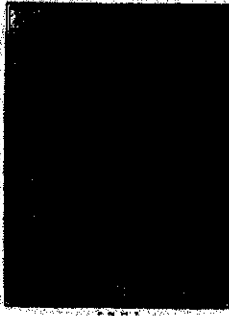

OE1499884

GRUPO BANCO COOPERATIVO ESPAÑOL  
Cuentas de pérdidas y ganancias consolidadas correspondientes a los ejercicios terminados el 31 de diciembre de 1997 y 1996  
(Millones de pesetas)

	1997	1996
Intereses y rendimientos asimilados	34.317	40.149
De los que: cartera de renta fija	3.004	3.280
Intereses y cargas asimiladas	32.643	38.229
Rendimiento de la cartera de renta variable	71	
De acciones y otros títulos de renta variable	71	
De participaciones		
De participaciones en el grupo		
<b>MARGEN DE INTERMEDIACIÓN</b>	1.745	1.920
Comisiones percibidas	1.824	960
Comisiones pagadas	1.530	673
Resultados de operaciones financieras	536	473
<b>MARGEN ORDINARIO</b>	2.575	2.480
Otros productos de explotación	201	18
Gastos generales de administración	1.265	969
De personal	620	475
de los que:		
Sueldos y salarios	513	392
Cargas sociales	107	83
de las que: pensiones		
Otros gastos administrativos	645	494
Amortización y saneamiento de activos materiales e inmateriales	95	83
Otras cargas de explotación	6	13
<b>MARGEN DE EXPLOTACIÓN</b>	1.410	1.433
Resultados netos generados por sociedades puestas en equivalencia		
Amortización del fondo de comercio de consolidación		
Beneficios por operaciones grupo		
Quebrantos por operaciones grupo	3	61
Amortización y provisiones para insolvencias (neto)		
Saneamiento de immobilizaciones financieras (neto)		
Dotación al fondo para riesgos bancarios generales		
Beneficios extraordinarios	2	3
Quebrantos extraordinarios	8	
<b>RESULTADO ANTES DE IMPUESTOS</b>	1.401	1.375
Impuestos sobre beneficios	337	369
<b>RESULTADO DEL EJERCICIO</b>	1.064	986

Las notas 1 a 22 descritas en la memoria adjunta forman parte integrante de estas cuentas de pérdidas y ganancias consolidadas

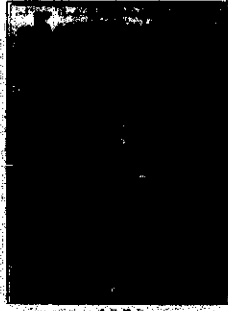

OE1499885

CLASE 8ª  
PATENTE

BANCO COOPERATIVO ESPAÑOL, S.A. Y GRUPO FINANCIERO

BANCO COOPERATIVO ESPAÑOL, S.A. (CONSOLIDADO)

MEMORIA

CORRESPONDIENTE A LOS EJERCICIOS ANUALES TERMINADOS

EL 31 DE DICIEMBRE DE 1997 Y 1996

1.- RESEÑA DEL BANCO Y DEL GRUPO, BASES DE PRESENTACIÓN, PRINCIPIOS DE CONSOLIDACIÓN Y DETERMINACIÓN DEL PATRIMONIO.

- Reseña del Banco y del Grupo.-

Banco Cooperativo Español, S.A. (en adelante, el Banco), es una entidad de derecho privado, sujeta a la normativa y regulaciones de las entidades bancarias operantes en España. Se constituyó el 31 de julio de 1.990. Su accionariado lo componen setenta y nueve cooperativas de crédito españolas y una entidad de crédito alemana. Para el desarrollo de su actividad dispone de dos oficinas situadas en Madrid y de un grupo integrado por las sociedades que se mencionan en esta misma nota.

- Bases de presentación de las cuentas anuales.-

Las cuentas anuales individuales del Banco, así como las cuentas anuales consolidadas del Grupo, se presentan siguiendo los modelos establecidos por la Circular 4/1991, de 14 de junio, de Banco de España, de forma que muestran la imagen fiel del patrimonio, de la situación financiera y de los resultados del Banco y del Grupo, respectivamente.

Dichas cuentas anuales, se han preparado a partir de los registros de contabilidad individuales del Banco y de las sociedades dependientes y, en el caso de las cuentas anuales consolidadas, incluyen ciertos ajustes y reclasificaciones necesarios para homogeneizar los criterios de contabilidad

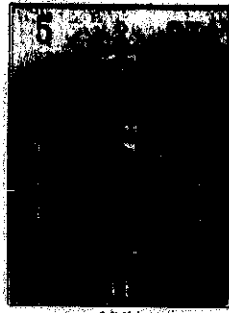

OE1499886

CLASE 8ª  
SANTANA

y de presentación seguidos por las sociedades dependientes con los utilizados por el Banco.

Las cuentas anuales individuales del Banco y las consolidadas del Grupo correspondientes al ejercicio anual terminado el 31 de diciembre de 1997, han sido formuladas por los Administradores del Banco y se encuentran pendientes de aprobación por la Junta General de Accionistas. No obstante, el Consejo de Administración del Banco estima que dichas cuentas anuales serán ratificadas sin cambios significativos.

- Principios contables y criterios de valoración.-

En la elaboración de las cuentas anuales se han seguido los principios contables y criterios de valoración generalmente aceptados descritos en la Nota 2. No existe ningún principio contable y criterio de valoración obligatorio que, teniendo un efecto significativo en las cuentas anuales, se haya dejado de aplicar en su formulación.

- Principios de consolidación.-

La definición del Grupo se ha efectuado de acuerdo con la Circular 4/1991 de Banco de España, e incluye todas las sociedades dependientes en cuyo capital social la participación directa y/o indirecta del Banco, es igual o superior al 20%, cuya actividad esta directamente relacionada con la del Banco y constituyen, junto con éste, una unidad de decisión.

Seguidamente se facilita determinada información significativa sobre las sociedades en cuyo capital participa el Banco y cuyas cuentas anuales al 31 de diciembre de 1997 han sido consolidadas con las de éste:



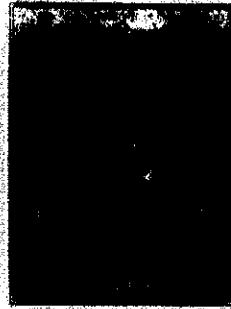

OE1499887

CLASE 8ª  
NACIONAL

Entidad	Domicilio	Actividad	% Participación		Millones de Pesetas			
			Directa	Indirecta	Capital	Reservas	Beneficio del ejercicio	Valor en libros
Rural Informática, S.A.	Tres Cantos (Madrid)	Tenencia de Participaciones	100		433	3.456	362	3.635
Gescooperativo, S.A., S.G.I.I.C.	Madrid	Gestora de fondos de inversión		100	315	109	211	315
Rural Inmobiliario, S.L.	Madrid	Tenencia de inmuebles	100		580	(13)	2	580
BCE Formación, S.A.	Madrid	Auxiliar	100		10		(1)	10

En 1996, Rural Informática, S.A. amplió su capital en 100 millones de pesetas, con una prima de emisión de 3.203 millones de pesetas. La ampliación fue íntegramente suscrita por Banco Cooperativo Español, S.A. En 1997, Rural Informática, S.A. repartió un dividendo de 100 millones de pesetas que fue percibido íntegramente por Banco Cooperativo Español, S.A.

En el proceso de consolidación se ha aplicado el método de integración global, de acuerdo con las normas contenidas en la Circular 4/1991 de Banco de España. Todos los saldos y transacciones mantenidos y/o realizados entre las sociedades consolidadas han sido eliminados en el proceso de consolidación.

Al 31 de diciembre de 1997, las sociedades dependientes no poseían, ni directa ni indirectamente, acciones emitidas por el Banco.

Conforme a lo establecido en el artículo 86 del Texto Refundido de la Ley de Sociedades Anónimas, el Banco ha notificado su participación a las anteriores Sociedades.

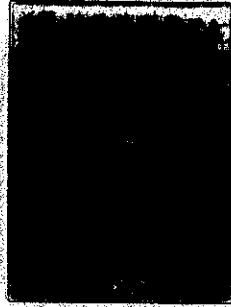

OE1499888

CLASE 8ª  
SATEMA

- Determinación del patrimonio.-

Para determinar el patrimonio neto del Banco y del Grupo al 31 de diciembre de 1997 y 1996, hay que considerar los saldos de los siguientes epígrafes de los balances de situación:

	Millones de Pesetas			
	Banco Cooperativo Español, S.A.		Consolidado	
	1997	1996	1997	1996
Capital suscrito (Nota 16)	7.483	7.483	7.483	7.483
Reservas (Nota 17)	3.011	2.597	3.011	2.597
Primas de emisión (Nota 17)	2.658	2.658	2.658	2.658
Reservas en sociedades consolidadas (Nota 17)	--	--	487	237
Menos: Pérdida en sociedades consolidadas	--	--	(13)	(15)
Beneficio Neto del ejercicio	716	734	1.064	986
Patrimonio neto contable	13.868	13.472	14.690	13.946
Menos: Dividendo (Nota 3)	(320)	(320)	(320)	(320)
Patrimonio neto, después de la aplicación de los resultados del ejercicio.	13.548	13.152	14.370	13.626

2.- PRINCIPIOS DE CONTABILIDAD Y NORMAS DE VALORACIÓN APLICADOS.

En la preparación de las cuentas anuales adjuntas se han aplicado los siguientes principios de contabilidad y normas de valoración:

a) Principio del devengo.-

Con carácter general, los ingresos y gastos se reconocen contablemente en función de su periodo de devengo, aplicándose el método financiero para

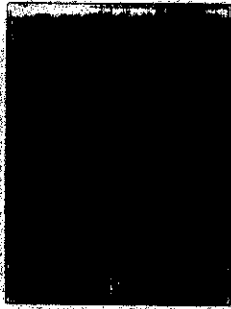

OE1499889

CLASE 8ª  
SATENA

aquellas operaciones con plazos de liquidación superior a doce meses. No obstante, siguiendo el principio de prudencia y de acuerdo con lo dispuesto en la normativa de Banco de España, los intereses devengados por los activos dudosos se reconocen como ingresos en el momento en que se materializan, tal y como se indica en el apartado c) de esta Nota.

*b) Transacciones en moneda extranjera.-*

Los activos y pasivos denominados en moneda extranjera, y las operaciones de compraventa de divisas contratadas y no vencidas que son de cobertura, se han convertido a pesetas utilizando los tipos de cambio medios del mercado de divisas de contado español al cierre de los ejercicios 1997 y 1996.

Los compromisos por compras y ventas de divisas a plazo que no son de cobertura se valoran a los tipos de cambio del mercado de divisas a plazo al cierre de cada ejercicio, publicados por el Banco de España a tal efecto.

*c) Créditos sobre clientes, otros activos a cobrar y fondo de provisión para insolvencias.-*

Las cuentas a cobrar, que se reflejan, fundamentalmente, en los capítulos "Entidades de Crédito" y "Créditos Sobre Clientes" del activo de los balances de situación, se contabilizan generalmente por el importe efectivo entregado o dispuesto por los deudores, salvo por lo que se refiere a los activos a descuento con plazo original de vencimiento hasta doce meses que se reflejan por su valor de reembolso, contabilizándose la diferencia entre este importe y el efectivo dispuesto en cuentas de periodificación del pasivo de los balances de situación.

Las líneas de Crédito concedidas a clientes se registran en los balances de situación por la parte dispuesta, contabilizándose los importes disponibles en cuentas de orden.

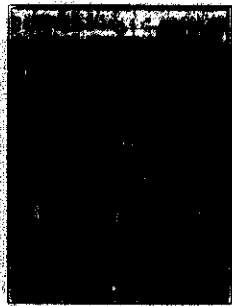

0E1499890

CLASE 8ª  
CATENA

El "Fondo de provisión para insolvencias" tiene por objeto cubrir las pérdidas que, en su caso, pudieran producirse en la recuperación íntegra de los riesgos de todo tipo, y de sus correspondientes intereses acumulados a cobrar contraídos por el Banco en el desarrollo de su actividad. Su saldo se ha determinado de forma individual de acuerdo con lo establecido en la Circular 4/1991 de Banco de España. Además incluye, siguiendo dicha normativa, una provisión del 1% de las inversiones crediticias (0,5% para los créditos hipotecarios), títulos de renta fija, pasivos contingentes y activos dudosos sin cobertura obligatoria, excluidos los riesgos con el Sector Público y los que tienen garantía dineraria, destinada a la cobertura de riesgos no identificados específicamente pero que pudieran producirse en el futuro.

El "Fondo de provisión para insolvencias" se muestra minorando el saldo del capítulo "Créditos sobre Clientes" y "Obligaciones y Otros Valores de Renta Fija" de los balances de situación, salvo por lo que se refiere a las provisiones para cubrir las pérdidas que, en su caso, se puedan derivar de los riesgos de firma mantenidos por el Banco, que se presentan dentro del saldo del epígrafe "Provisiones para Riesgos y Cargas-Otras provisiones" de los balances de situación (véase Nota 14).

El saldo de la provisión para insolvencias se incrementa por las dotaciones registradas con cargo a los resultados de cada ejercicio y se minoran por las cancelaciones de deudas definitivas por incobrables y, en su caso, por las recuperaciones que se produzcan (véase Nota 7).

d) *Deudas del Estado, obligaciones y otros valores de renta fija.-*

Los valores de renta fija que integran la cartera del Banco se presentan de acuerdo con los siguientes criterios:



OE1499891

CLASE 8ª  
VALORES

- a. Cartera de negociación: se incluyen los valores adquiridos con la finalidad de beneficiarse a corto plazo de las variaciones de sus precios.
- b. Cartera de inversión a vencimiento : se incluyen los valores que la entidad ha decidido mantener hasta su amortización. Al 31 de diciembre de 1997 y 1996 no existían valores clasificados dentro de esta cartera.
- c. Cartera de inversión ordinaria: se incluyen el resto de los valores no clasificados en ninguna de las categorías anteriores.

Los valores asignados a la cartera de negociación se presentan valorados a su precio de mercado al cierre del ejercicio o, en su defecto, al del último día hábil anterior a dicha fecha. Las diferencias que se producen por las variaciones en su precio "ex-cupón" se registran por el neto en la rúbrica "Resultados por operaciones financieras" .

Los valores asignados a la cartera de inversión ordinaria se contabilizan inicialmente por su precio de adquisición, deduciendo en su caso el cupón corrido.

La diferencia, positiva o negativa, entre el precio de adquisición y el valor de reembolso se periodifica durante la vida residual del valor con abono o adeudo a resultados, denominando a esta valoración resultante "precio de adquisición corregido".

Los valores asignados a esta cartera tienen el siguiente tratamiento a efectos de valoración :

- para cada clase de valor se calcula la diferencia entre el precio de adquisición corregido, definido de acuerdo con el párrafo anterior, y el precio de mercado al cierre del ejercicio.



OE1499892

CLASE 8ª  
PATENTE

- la suma de las minusvalías resultantes de ese cálculo se registran en una cuenta activa, clasificada entre las de periodificación, de la que se netean las plusvalías existentes en esta cartera y que corresponden a títulos cotizados. Este importe neto se deduce de los recursos propios a los efectos del cumplimiento de los correspondientes niveles mínimos. La contrapartida de estos ajustes es el fondo de fluctuación de valores, el cual se netea en los balances de situación adjuntos con la cuenta de periodificación de activo.

e) *Acciones y otros títulos de renta variable.-*

Los títulos de renta variable, se registran por su precio de adquisición o a su valor de mercado, el que sea menor. El valor de mercado se ha determinado de acuerdo con los siguientes criterios:

- Valores cotizados: cotización media del último trimestre o la del último día del ejercicio, si fuese inferior.
- Valores no cotizados: el valor teórico contable de la participación, obtenido del último balance de situación disponible.

Con objeto de reconocer las minusvalías correspondientes, se ha constituido un fondo de fluctuación de valores que se presenta disminuyendo el saldo de los correspondientes epígrafes de los balances de situación.

f) *Activos materiales.-*

El inmovilizado material se presenta valorado a su coste de adquisición, menos su correspondiente amortización acumulada (véase Nota 11).

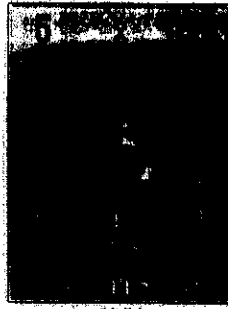

OE1499893

CLASE 8ª  
PATENTE

La amortización de los activos materiales se calcula, de acuerdo con el método lineal, en función de los años estimados de vida útil de los diferentes elementos del activo inmovilizado, según el siguiente detalle:

	Años de Vida útil
Inmuebles	50
Mobiliario e instalaciones	10-16
Equipo de proceso de datos	3-6

g) *Compromisos por pensiones.-*

De acuerdo con el Convenio Colectivo Laboral vigente, el Banco tiene el compromiso de complementar las prestaciones de la Seguridad Social que correspondan a determinados empleados, o a sus derechohabientes, en caso de jubilación, incapacidad permanente, viudedad u orfandad.

De acuerdo con el estudio actuarial encargado por el Banco, en el que se han considerado, en 1997, entre otras hipótesis un tipo de interés técnico anual del 6% y las tablas de supervivencia GRM/80, el valor actual del coste de los servicios pasados del personal activo ascendía al cierre de los ejercicios 1997 y 1996 a 3.404.000 y 2.867.000 pesetas, respectivamente.

No existían riesgos por compromisos causados por personal jubilado al cierre de los ejercicios 1997 y 1996.

Los fondos constituidos por este concepto se incluyen en el epígrafe "Provisiones para Riesgos y Cargas-Fondo de pensionistas" de los balances de situación adjuntos (véase Nota 14).



OE1499894

CLASE 8ª  
VALORES

*h) Fondo de Garantía de Depósitos.-*

Las contribuciones al Fondo de Garantía de Depósitos, establecidas en el Real Decreto 2606/1996, de 20 de diciembre, se imputan a los resultados del ejercicio en que se satisfacen. El cargo a la cuenta de pérdidas y ganancias por este concepto ha ascendido, en 1997 y 1996, a 6 y 8 millones de pesetas, respectivamente, y se incluyen dentro del epígrafe "Otras Cargas de Explotación" de la cuenta de pérdidas y ganancias.

*i) Impuesto sobre Sociedades.-*

El gasto por el Impuesto sobre Sociedades correspondiente a cada ejercicio se calcula en función del resultado económico antes de impuestos, aumentado o disminuido, según corresponda, por las diferencias permanentes con el resultado fiscal; entendiéndose éste como la base imponible del citado impuesto.

La contabilización del Impuesto sobre Sociedades se ha realizado según establece la normativa de Banco de España, por lo que figura en el epígrafe "Débitos a Clientes-Otros débitos" de los balances de situación, neto de las retenciones y pagos a cuenta efectuados (véase Nota 18).

*j) Productos financieros derivados y otras operaciones de futuro.-*

El Banco utiliza estos instrumentos tanto en operaciones de cobertura de sus posiciones patrimoniales, como en otras operaciones.

De acuerdo con la normativa del Banco de España, se recogen en cuentas de orden por el valor nominal y/o contractual de la operación.

Las operaciones que tienen por objeto eliminar o reducir significativamente los riesgos de cambio, de interés o de mercado, existentes en posiciones patrimoniales o en otras operaciones, se consideran como de cobertura. Los



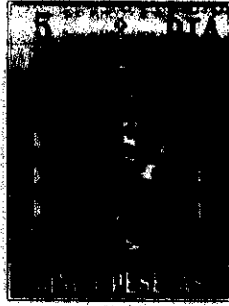

0E1499895

CLASE 8ª  
CAJETA

ingresos/costes generados en estas operaciones de cobertura se periodifican de forma simétrica al elemento cubierto.

Las operaciones que no son de cobertura contratadas en mercados organizados se han valorado de acuerdo con su cotización, registrándose las variaciones de las cotizaciones íntegramente en la cuenta de pérdidas y ganancias.

Las operaciones contratadas fuera de mercados organizados se han valorado provisionándose con cargo a resultados las pérdidas potenciales que han resultado de dichas valoraciones (véase Nota 14).

k) *Indemnizaciones por despido.*

De acuerdo con la legislación vigente, existe la obligación de indemnizar a aquellos empleados que sean despedidos sin causa justificada. No existe plan alguno de reducción de personal que haga necesaria la creación de una provisión por este concepto.

### 3.- DISTRIBUCIÓN DE RESULTADOS.

La propuesta de distribución del beneficio neto del ejercicio 1997 que el Consejo de Administración del Banco propondrá para su aprobación a la Junta General de Accionistas, es la siguiente:

	<u>Millones de Pesetas</u>
Beneficio neto del ejercicio 1997	716
Distribución:	
Dividendos	320
Reservas -	
Legal	72
Voluntaria	324
	<u>716</u>



OE1499896

CLASE 8ª  
SABENA

## 4.- CAJA Y DEPÓSITO EN BANCOS CENTRALES

La composición del saldo de este capítulo de los balances de situación, es la siguiente:

	Millones de Pesetas			
	Banco Cooperativo Español, S.A.		Consolidado	
	1997	1996	1997	1996
Caja	68	62	68	62
Banco de España				
Cuentas corrientes	83	40	83	40
Adquisición Temporal de Activos	73.600	--	73.600	--
	73.751	102	73.751	102

## 5.- DEUDAS DEL ESTADO.

La composición del saldo de este capítulo de los balances de situación es la siguiente:

	Millones de pesetas			
	Banco Cooperativo Español, S.A.		Consolidado	
	1997	1996	1997	1996
Letras del Tesoro	39.134	28.692	43.602	30.666
Otras deudas anotadas	1.516	2.102	1.516	2.102
Otros títulos		300		300
	40.650	31.094	45.118	33.068

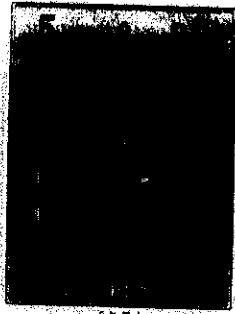

OE1499897

CLASE 8ª  
ANTENA

## Millones de Pesetas

	Banco Cooperativo Español, S.A.		Consolidado	
	1997	1996	1997	1996
Por naturaleza:				
Cartera de negociación	897	1.065	897	1.065
Cartera de inversión ordinaria	39.753	30.029	44.221	32.003
	40.650	31.094	45.118	33.068

Al 31 de diciembre de 1997, el valor de mercado de los títulos integrados en la cartera de inversión ordinaria ascendía a 39.772 y 44.240 millones de pesetas, en el Banco y en el consolidado, respectivamente.

El detalle por plazos de vencimiento y el tipo de interés medio anual de los activos que componen este capítulo del balance de situación del Banco al 31 de diciembre de 1997, se muestra a continuación:

## Plazos de Vencimiento

	Tipo medio (%)	Hasta 3 meses	Entre 3 meses y 1 año	Entre 1 y 5 años	Más de 5 años	Total
Letras Tesoro	5,82	5.703	25.847	7.584	--	39.134
Otras deudas anotadas	7,00	--	310	950	256	1.516
		5.703	26.157	8.434	256	40.650

El rendimiento medio de estos activos durante 1996, fue del 6,97% para las Letras del Tesoro y 9,13% para las Otras Deudas anotadas.

De estos activos, y de los adquiridos temporalmente, que figuran contabilizados en el epígrafe "Entidades de Crédito-Otros créditos-Adquisición temporal de activos", (véase Nota 6), el Banco tenía cedidos 33.333 y 75.117 millones de pesetas, respectivamente, a otras

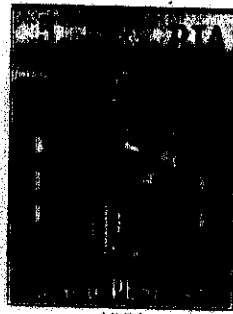

OE1499898

CLASE 8ª  
CAJETA

entidades de crédito y clientes, que figuran contabilizados en "Entidades de Crédito- A plazo o con preaviso-Cesión temporal de activos" (véase Nota 6) y "Débitos a Clientes-Otros débitos" (véase Nota 13), respectivamente, de los balances de situación adjuntos.

#### 6.- ENTIDADES DE CRÉDITO.

El desglose de los saldos de estos capítulos del activo y del pasivo de los balances de situación del Banco, es el siguiente:

	Millones de pesetas	
	1997	1996
<b>ACTIVO:</b>		
Por naturaleza:		
A la vista -		
Cuentas mutuas	2.870	3.324
Otras cuentas	3.702	2.209
Cheques a cargo de intermediarios financieros	1.013	850
Efectos recibidos por aplicación	1.798	789
	<u>9.383</u>	<u>7.172</u>
Otros créditos -		
Cuentas a plazo	444.873	490.513
Adquisición temporal de activos	88.195	88.382
	<u>533.068</u>	<u>578.895</u>
	<u>542.451</u>	<u>586.067</u>
Por moneda:		
En pesetas	534.578	581.081
En moneda extranjera	7.873	4.986
	<u>542.451</u>	<u>586.067</u>



OE1499899

CLASE 8ª  
FINANCIAS

Millones de Pesetas

	1997	1996
<b>PASIVO:</b>		
Por naturaleza:		
A la vista -		
Cuentas mutuas	2.839	2.986
Otras cuentas	364.415	407.452
Aplicación de efectos	737	413
	<u>367.991</u>	<u>410.851</u>
A plazo o con preaviso		
Banco de España (Nota 5)	5.358	27.444
Cuentas a plazo	177.408	88.466
Cesión temporal de activos (Nota 5)	27.975	33.796
Acreedores por valores	874	496
	<u>211.615</u>	<u>150.202</u>
	<u>579.606</u>	<u>561.053</u>
Por moneda:		
En pesetas	576.068	557.326
En moneda extranjera	3.538	3.727
	<u>579.606</u>	<u>561.053</u>

A continuación se muestra el desglose por plazos de vencimiento del epígrafe "Otros créditos" del activo y del epígrafe "A plazo o con preaviso" del pasivo de los balances de situación del Banco en el ejercicio 1997:

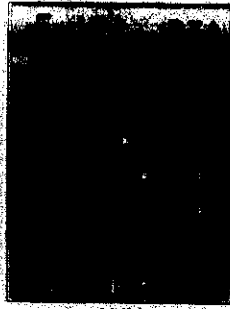

OE1499900

CLASE 8.<sup>a</sup>  
AETNA

## Millones de Pesetas

	Hasta 3 meses	Entre 3 meses y 1 año	Entre 1 y 5 años	Más de 5 años	Total
Activo	518.634	10.224	2.710	1.500	533.068
Pasivo	175.245	18.666	4.366	13.338	211.615

El rendimiento medio de los activos y el coste medio de los pasivos, durante 1997 ha sido de 5,55% y 5,50%, respectivamente (7,84% y 7,80%, en 1996).

## 7.- CRÉDITOS SOBRE CLIENTES.

Al 31 de diciembre de 1997 y 1996, el saldo de este capítulo de los balances de situación adjuntos tenía el siguiente desglose:

## Millones de Pesetas

	Banco Cooperativo Español, S.A.		Consolidado	
	1997	1996	1997	1996
Por sectores:				
Administraciones Públicas Españolas	2.902	5.020	2.902	5.020
Otros sectores residentes	16.226	12.561	16.112	12.455
No residentes	277	12	277	12
	19.405	17.593	19.291	17.487
Menos: fondos para insolvencias	(138)	(136)	(138)	(136)
	19.267	17.457	19.153	17.351
Por moneda:				
En pesetas	16.297	15.544	16.683	15.438
En moneda extranjera	2.608	2.049	2.608	2.049
	19.405	17.593	19.291	17.487
Menos: fondos para insolvencias	(138)	(136)	(138)	(136)
	19.267	17.457	19.153	17.351

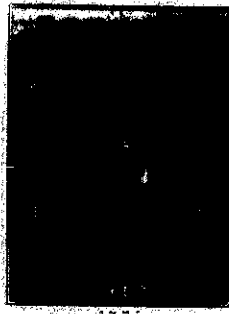

OE1499901

CLASE 8ª

A 111111

## Millones de Pesetas

	Banco Cooperativo Español, S.A.		Consolidado	
	1997	1996	1997	1996
Por tipo de operación:				
Crédito comercial	1.157	1.064	1.158	1.064
Deudores con garantía real	2.657	2.424	2.657	2.424
Otros deudores a plazo	11.585	11.469	11.222	11.291
Deudores a la vista y varios	1.148	238	1.196	310
Arrendamientos financieros	3.058	2.398	3.058	2.398
	19.405	17.593	19.291	17.487
Menos: fondos para insolvencias	(138)	(136)	(138)	(136)
	19.267	17.457	19.153	17.351

La rentabilidad de la cartera de créditos en 1997 ha sido del 6,77% anual (8,65%, en 1996). Al 31 de diciembre de 1997, el detalle del concepto "Créditos Sobre Clientes" de los balances de situación, según sus plazos de vencimiento era el siguiente:

## Millones de Pesetas

	Banco Cooperativo Español, S.A.	Consolidado
Hasta 3 meses	10.750	10.800
Entre 3 meses y 1 año	2.003	1.839
Entre 1 año y 5 años	4.784	4.784
Más de 5 años	1.868	1.868
	19.405	19.291
Fondo para insolvencias	(138)	(138)
	19.267	19.153

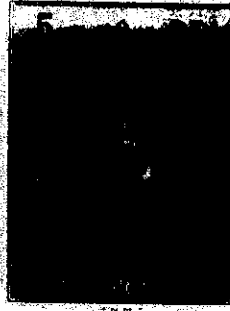

OE1499902

CLASE 8ª  
ASIGNA

El movimiento que se ha producido en el saldo de la cuenta "Fondo de provisión para insolvencias" durante los ejercicios 1997 y 1996 es el que se muestra a continuación:

Millones de Pesetas		
	1997	1996
Saldo al inicio del ejercicio	136	84
Dotación con cargo a los rds. del ejercicio	2	52
Saldo al cierre del ejercicio	138	136

#### 8.- OBLIGACIONES Y OTROS VALORES DE RENTA FIJA.

El detalle del saldo de este epígrafe de los balances de situación adjuntos es el siguiente:

Millones de Pesetas		
	1997	1996
Administraciones territoriales	251	--
Entidades de crédito	1.614	400
Bonos y obligaciones	3.623	4.725
Pagarés de Empresa	12	28
	5.500	5.153
Menos: Fondos para insolvencias	(1)	(1)
	5.499	5.152

De los títulos incluidos en este epígrafe, 1.354 millones de pesetas tienen su vencimiento durante el año 1998. La rentabilidad media de este epígrafe, durante 1997, ha sido del 6,69% (8,30%, en 1996).



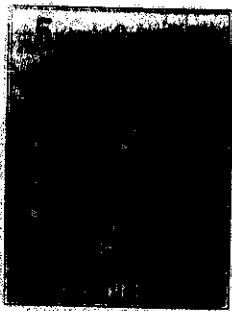

0E1499903

CLASE 8ª  
SATENA

## 9.- ACCIONES Y OTROS TÍTULOS DE RENTA VARIABLE.

Este capítulo de los balances de situación recoge las acciones y títulos que representan participaciones en el capital de otras sociedades inferiores al 20% (3% si cotizan en Bolsa) y con las que no existe una vinculación duradera ni están destinadas a contribuir a la actividad del Grupo así como las participaciones en fondos de inversión mobiliaria. El desglose de este capítulo de los balances de situación adjuntos, en función de su admisión o no a cotización en Bolsa y del criterio de clasificación y valoración, se indica a continuación:

	Millones de Pesetas			
	Banco Cooperativo Español, S.A.		Consolidado	
	1997	1996	1997	1996
Por cotización:				
Cotizados en Bolsa	4.910	--	4.910	--
No cotizados en Bolsa	42	1.538	92	3.538
Menos: Fondo de fluctuación de valores (Nota 2-e)	(23)	(23)	(23)	(38)
	<u>4.929</u>	<u>1.515</u>	<u>4.979</u>	<u>3.500</u>
Por criterio de clasificación y valoración:				
De negociación	4.910	--	4.910	--
De inversión	19	1.515	69	3.500
	<u>4.929</u>	<u>1.515</u>	<u>4.979</u>	<u>3.500</u>

Todos los saldos anteriores están denominados en pesetas y al 31 de diciembre de 1997, 1.990 millones de pesetas correspondían a inversiones en entidades de crédito.

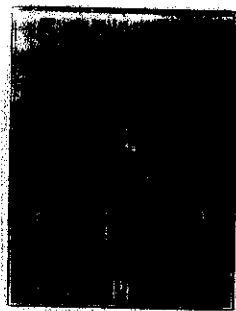

OE1499904

CLASE 8ª  
PATENA

## 10.- PARTICIPACIÓN DE EMPRESAS DEL GRUPO.

El saldo de este capítulo que figura en los balances de situación del Banco, corresponde a las participaciones en las sociedades consolidadas que se encuentran registradas por su valor de coste, o de mercado, si es inferior (véase Nota 1).

## 11.- ACTIVOS MATERIALES.

El movimiento habido durante los ejercicios 1997 y 1996 en las cuentas de activos materiales, y de sus correspondientes amortizaciones acumuladas en el Banco, ha sido el siguiente (véase Nota 2-f):

	Millones de pesetas			Total
	Inmuebles	Mobiliario e Instalaciones	Equipo para proceso de datos	
<b>Coste</b>				
Saldos al 31 de diciembre de 1995	61	88	144	293
Adiciones	--	19	40	59
Retiros	--	--	(93)	(93)
Saldos a 31 de diciembre de 1996	61	107	91	259
Adiciones	--	18	20	38
Retiros	--	--	--	--
Saldos a 31 de diciembre de 1997	61	125	111	297
<b>Amortización acumulada</b>				
Saldos al 31 de diciembre de 1995	(5)	(21)	(106)	(132)
Dotaciones	(1)	(10)	(18)	(29)
Retiros	--	--	83	83
Saldos al 31 de diciembre de 1996	(6)	(31)	(41)	(78)
Dotaciones	(1)	(12)	(22)	(35)
Retiros	--	--	--	--
Saldos al 31 de diciembre de 1997	(7)	(43)	(63)	(113)

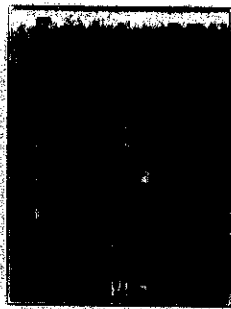

OE1499905

CLASE 8ª

**Inmovilizado neto**

Saldos al 31 de diciembre 1996	55	76	50	181
Saldos al 31 de diciembre 1997	54	82	48	184

El desglose de este epigrafe del balance consolidado es el siguiente:

	Millones de pesetas			Total
	Inmuebles	Mobiliario e Instalaciones	Equipo para proceso de datos	
<b>Coste</b>				
Saldos al 31 de diciembre de 1995	818	122	145	1.085
Adiciones	--	21	179	200
Retiros	--	--	(93)	(93)
Saldos a 31 de diciembre de 1996	818	143	231	1.192
Adiciones	--	18	48	66
Retiros	--	--	--	--
Saldos a 31 de diciembre de 1997	818	161	279	1.258
<b>Amortización acumulada</b>				
Saldos al 31 de diciembre de 1995	(39)	(26)	(107)	(172)
Dotaciones	(12)	(12)	(34)	(58)
Retiros	--	--	83	83
Saldos al 31 de diciembre de 1996	(51)	(38)	(58)	(147)
Dotaciones	(13)	(14)	(61)	(88)
Retiros	--	--	--	--
Saldos al 31 de diciembre de 1997	(64)	(52)	(119)	(235)
<b>Inmovilizado neto</b>				
Saldos al 31 de diciembre 1996	767	105	173	1.045
Saldos al 31 de diciembre 1997	754	109	160	1.023

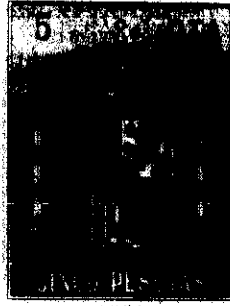

OE1499906

CLASE 8.<sup>a</sup>  
CANTINA

## 12.- CUENTAS DE PERIODIFICACIÓN.

La composición de los saldos de estos capítulos del activo y del pasivo de los balances de situación es la siguiente:

	Millones de Pesetas			
	Banco Cooperativo Español, S.A.		Consolidado	
	1997	1996	1997	1996
<b>ACTIVO:</b>				
Devengo de productos no vencidos de inversiones no tomadas a descuento	1.580	1.025	1.579	1.022
Gastos pagados no devengados	76	17	76	17
Otras periodificaciones	2	2	2	2
	<u>1.658</u>	<u>1.044</u>	<u>1.657</u>	<u>1.041</u>

	Millones de Pesetas			
	Banco Cooperativo Español, S.A.		Consolidado	
	1997	1996	1997	1996
<b>PASIVO:</b>				
Productos anticipados de operaciones tomadas a descuento	619	1.068	757	1.128
Devengo de costes no vencidos de recursos no tomados a descuento	3.605	3.538	3.606	3.539
Gastos devengados no vencidos	79	61	97	64
	<u>4.303</u>	<u>4.667</u>	<u>4.460</u>	<u>4.731</u>

## 13.- DÉBITOS A CLIENTES.

El desglose del saldo de este epígrafe de los balances de situación atendiendo al tipo de operación, se indica a continuación:

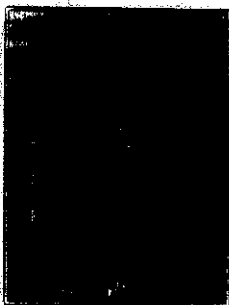

OE1499907

CLASE 8ª  
SABENOM

	Millones de Pesetas			
	Banco Cooperativo Español, S.A.		Consolidado	
	1997	1996	1997	1996
Depósitos de ahorro				
Cuentas corrientes	8.661	5.841	8.614	5.825
Cuentas de ahorro	233	195	233	195
Imposiciones a plazo	2.036	1.687	2.036	1.687
	10.930	7.723	10.883	7.707

	Millones de Pesetas			
	Banco Cooperativo Español, S.A.		Consolidado	
	1997	1996	1997	1996
Otros débitos				
Administraciones Públicas	5.373	3.854	5.399	3.857
Cesión temporal de activos (Nota 5)	75.119	51.726	75.091	51.721
Cuentas especiales	822	1.248	822	1.248
	81.312	56.828	81.312	56.826
	92.242	64.551	92.195	64.533
Por moneda				
En pesetas	89.775	62.345	89.728	62.327
En moneda extranjera	2.467	2.206	2.467	2.206
	92.242	64.551	92.195	64.533

Al 31 de diciembre de 1997, el desglose de los saldos de los capítulos "Depósitos de ahorro-A plazo" y "Otros débitos-Cesión temporal de activos" del balance de situación del Banco, según sus plazos de vencimiento, era el siguiente:

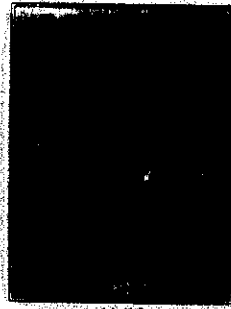

OE1499908

CLASE 8ª  
EMPEN

## Millones de pesetas

	Hasta 3 meses	Entre 3 meses y 1 año	Entre 1 y 5 años	Total
Depósitos de ahorro	1.615	345	76	2.036
Otros débitos	73.236	1.879	2	75.117
	74.851	2.224	78	77.153

El coste medio de los "Débitos a clientes", en 1997, ha sido del 4,95% (6,77%, en 1996).

## 14.- PROVISIONES PARA RIESGOS Y CARGAS.

El movimiento que se ha producido en el saldo de este capítulo de los balances de situación adjuntos, durante los ejercicios 1997 y 1996 se muestra a continuación:

## Millones de pesetas

	Banco Cooperativo Español, S.A.				Consolidado			
	Fondo de pensionistas		Otras provisiones		Fondo de pensionistas		Otras Provisiones	
	1997	1996	1997	1996	1997	1996	1997	1996
Saldo al inicio del ejercicio	5	5	288	39	5	5	290	46
Más:								
Dotación con cargo a los resultados del ejercicio	--	--	111	249	--	--	124	244
Utilización	--	--	(11)	--	--	--	(11)	--
	5	5	388	288	5	5	403	290

El "Fondo de pensionistas" incluido en este capítulo de los balances de situación, cubre la totalidad del pasivo devengado por los compromisos de pensiones contraídos con los empleados (véase Nota 2-g).

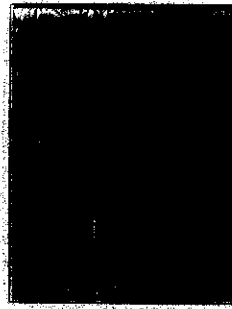

0E1499905

CLASE 8ª  
TABENA

Las dotaciones del ejercicio 1997 correspondientes al epígrafe "Otras provisiones" figuran registradas en el capítulo "Resultados de operaciones financieras" y han sido dotadas en cobertura de las pérdidas potenciales derivadas de la valoración de determinadas opciones sobre valores contratados fuera de mercados organizados (véanse Notas 2-j y 19).

15.- PASIVOS SUBORDINADOS.

El detalle de esta rubrica de los balances de situación adjuntos, es el siguiente:

Moneda	Tipo de interés al 31.12.97	Fecha del último vencimiento	Millones de pesetas	
			1997	1996
Pesetas	5,82	29.12.04	2.000	2.000
Marcos alemanes	3,55	13.12.05	917	913
			<u>2.917</u>	<u>2.913</u>

Las cargas pagadas por este concepto en los ejercicios 1997 y 1996, ascendieron a 161 y 190 millones de pesetas, respectivamente.

16.- CAPITAL SUSCRITO.

Al 31 de diciembre de 1997, el capital social del Banco, único que figura en los balances de situación como consecuencia del proceso de consolidación, estaba formalizado en 748.384 acciones nominativas, de 10.000 pesetas de valor nominal cada una, totalmente suscritas y desembolsadas.

En 1996, se amplió el capital del Banco por importe de 1.286 millones de pesetas, mediante la emisión y puesta en circulación de 128.688 acciones nominativas de 10.000 pesetas de valor nominal cada una.



OE1499910

CLASE 8.<sup>a</sup>  
FISCAL

Al 31 de diciembre de 1997 y 1996, el único accionista que poseía una participación superior al 10% del capital social era "Deutsche Genossenschaftsbank" que era titular del 15% del capital social.

#### 17.- RESERVAS.

Al 31 de diciembre de 1997 y 1996 la composición del saldo de este capítulo de los balances de situación, individuales y consolidados, era la siguiente:

	Millones de Pesetas	
	1997	1996
Reserva legal	333	260
Reserva voluntaria	2.678	2.337
	3.011	2.597

El movimiento que se ha producido en el saldo del capítulo "Reservas" de los balances de situación durante los ejercicios 1997 y 1996 se muestra a continuación:

	Millones de Pesetas	
	1997	1996
Saldo al inicio del ejercicio	2.597	2.021
Distribución del beneficio del ejercicio anterior	414	576
Saldo al cierre del ejercicio	3.011	2.597

#### -Recursos propios.

La actual legislación sobre recursos propios y supervisión de las entidades en base consolidada entró en vigor en 1993, al modificarse la Ley 13/1985, de 25 de mayo, por la Ley 13/1992, de 1 de junio, desarrollada por el Real Decreto 1343/1992, de 6 de noviembre, la Orden de 30 de diciembre de 1992 y





OE1499911

CLASE 8ª  
CANTIDAD

la Circular 5/1993 de 26 de marzo del Banco de España sobre determinación y control de los recursos propios de las entidades de crédito.

Esta normativa culmina la adaptación a las normas comunitarias en esta materia, y supone un nuevo enfoque en dicho cumplimiento, en el que entran a ponderar para determinar el volumen de recursos propios mínimos entre otros aspectos: el riesgo de crédito, el riesgo de contrapartida, el riesgo de tipo de cambio y los límites al inmovilizado material y a la concentración de riesgos, fijándose en el 8%, los recursos propios mínimos computables calculados de acuerdo con los indicados criterios.

Al 31 de diciembre de 1997, los recursos propios computables del Grupo consolidado exceden los requerimientos mínimos exigidos por la citada Ley.

-Reserva legal.

De acuerdo con el Texto Refundido de la Ley de Sociedades Anónimas, las sociedades que obtengan en el ejercicio económico beneficios, deberán dotar el 10% del beneficio del ejercicio a la reserva legal. Estas dotaciones deberán hacerse hasta que la reserva alcance el 20% del capital social. La reserva legal podrá utilizarse para aumentar el capital social en la parte de su saldo que exceda el 10% del capital social ya aumentado.

Salvo para esta finalidad, y mientras no supere el 20% del capital social, esta reserva sólo podrá destinarse a la compensación de pérdidas y siempre que no existan otras reservas disponibles suficientes para este fin.

-Primas de emisión.

El saldo reflejado en este epigrafe de los balances de situación, individuales y consolidados, corresponde a la prima de emisión de las ampliaciones de capital del Banco, realizadas de acuerdo con el siguiente detalle:

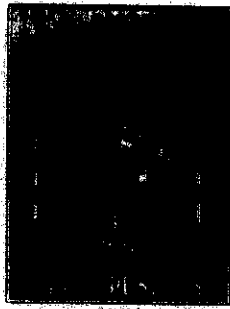

OE1499912

CLASE 8.<sup>a</sup>  
S.A. S.A.

Fecha	Millones de Pesetas
11.02.92	26
11.11.94	50
28.09.95	33
13.12.95	1.648
31.10.96	901
<b>TOTAL</b>	<b>2.658</b>

-Reservas en sociedades consolidadas - Por integración global.

El saldo de este epígrafe de los balances de situación consolidados corresponde a las reservas de Gescooperativo, S.A., S.G.I.I.C. y Rural Informática, S.A.

#### 18.- SITUACIÓN FISCAL.

El saldo del epígrafe "Débitos a Clientes-Otros débitos" de los balances de situación, incluye el pasivo correspondiente a los diferentes impuestos que son aplicables a las entidades consolidadas, entre los que se incluye la provisión por el Impuesto sobre Sociedades relativo a los beneficios de cada ejercicio (véase Nota 2-i).

La conciliación del resultado contable con la base imponible del Impuesto sobre Sociedades es la siguiente:

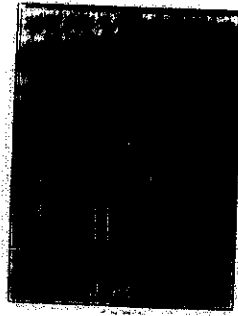

0E1499913

CLASE 8ª  
SUCESOR

Millones de Pesetas

	Banco Cooperativo Español, S.A.		Consolidado	
	1997	1996	1997	1996
Beneficio del ejercicio antes de la provisión para el impuesto sobre Sociedades	1.029	1.122	1.401	1.375
Aumentos(disminuciones) por diferencias permanentes	6	--	6	(229)
Aumentos (disminuciones) por diferencias temporales	(21)	129	(21)	129
Con origen en el ejercicio	(2)	18	(2)	18
Con origen en otros ejercicios	(19)	111	(19)	111
Base imponible (Resultado fiscal)	1.014	1.251	1.386	1.275

El Banco se ha acogido a los beneficios fiscales relativos a las deducciones de la cuota del Impuesto sobre Sociedades previstas en la normativa de dicho impuesto. Las correspondientes deducciones ascienden, en conjunto, a 49 y 4 millones de pesetas, para 1997 y 1996, respectivamente. Asimismo, en el Grupo, existen bases imponibles negativas pendientes de compensar por importe de 228 millones de pesetas.

El Banco y las sociedades consolidadas tienen sujetas a inspección fiscal todas las operaciones realizadas durante los últimos cinco años y para todos los impuestos a los que se halla sujeta su actividad.

19.- CUENTAS DE ORDEN Y OTRAS OPERACIONES FUERA DE BALANCE.

Al 31 de diciembre de 1997 y 1996, este capítulo de los balances de situación incluía, entre otros conceptos, los principales compromisos y contingencias contraídos en el curso normal de las operaciones bancarias, con el siguiente detalle:



OE1499914

CLASE 8ª

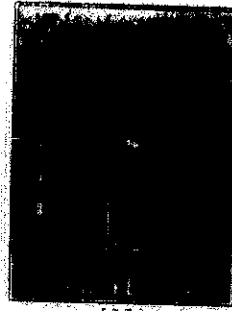

	Millones de Pesetas			
	Banco Cooperativo Español, S.A.		Consolidado	
	1997	1996	1997	1996
Pasivos contingentes -				
Fianzas, avales y cauciones	2.700	2.416	2.630	2.418
Créditos documentarios	994	975	994	975
	3.694	3.391	3.624	3.393
Compromisos -				
Disponibles por terceros:				
Por el sector Administraciones Públicas	--	40	--	40
Por otros sectores residentes	12.232	7.136	12.045	6.965
	12.232	7.176	12.045	7.005
	15.926	10.567	15.669	10.398

Asimismo, las operaciones de futuro no vencidas contratadas por el Banco tenían el siguiente detalle:

	Millones de Pesetas	
	1997	1996
Compraventa de divisas a plazo:		
Compras	7.155	13.893
Ventas	10.459	13.194
Compraventas no vencidas de activos financieros	32.245	--
Futuros financieros sobre valores y tipos de interés:		
Compras	--	40
Ventas	5.963	7.450
Opciones:		
Compradas	10.570	--
Emitidas	43.294	7.048
Otras operaciones sobre tipos de interés	101.909	47.626



OE1499915

CLASE 8ª  
ANEXO

## 20.- CUENTAS DE PÉRDIDAS Y GANANCIAS.

a) Intereses y comisiones.

El detalle del saldo de estos capítulos de las cuentas de pérdidas y ganancias de los ejercicios 1997 y 1996, atendiendo a la naturaleza de las operaciones que las originan, se indica a continuación:

	Millones de Pesetas			
	Banco Cooperativo Español, S.A.		Consolidado	
	1997	1996	1997	1996
<b>INGRESOS</b>				
Intereses y rendimientos asimilados:				
De entidades de crédito	29.972	35.265	29.973	35.265
De la cartera de renta fija	2.789	3.132	3.004	3.280
De créditos sobre clientes	1.279	1.333	1.248	1.316
Otros intereses	92	288	92	288
	<u>34.132</u>	<u>40.018</u>	<u>34.317</u>	<u>40.149</u>
Comisiones percibidas:				
De cambio de divisas y billetes extranjeros	200	155	200	155
De servicio de cobros y pagos	129	65	129	65
De otras operaciones	178	83	1.495	740
	<u>507</u>	<u>303</u>	<u>1.824</u>	<u>960</u>
<b>GASTOS</b>				
Intereses y cargas asimiladas:				
De entidades de crédito	28.372	34.712	28.371	34.712
De acreedores	4.062	3.287	4.054	3.286
Otros intereses	218	231	218	231
	<u>32.652</u>	<u>38.230</u>	<u>32.643</u>	<u>38.229</u>

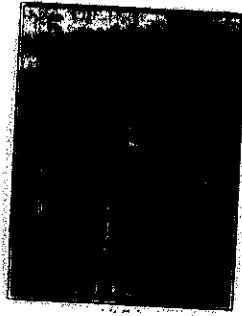

OE1499916

CLASE 8ª

	Millones de Pesetas			
	Banco Cooperativo Español, S.A.		Consolidado	
	1997	1996	1997	1996
Comisiones pagadas:				
Comisiones cedidas a otras entidades	492	387	1.526	867
Otras comisiones	2	6	4	6
	494	393	1.530	873

b) Gastos generales de administración - de personal.

La composición del saldo de este epigrafe de las cuentas de pérdidas y ganancias adjuntas, individuales y consolidadas, es la siguiente:

	Millones de Pesetas			
	Banco Cooperativo Español, S.A.		Consolidado	
	1997	1996	1997	1996
Sueldos y salarios	473	379	513	392
Seguridad Social	95	80	107	83
	568	459	620	475

El número medio de empleados del Banco en los ejercicios 1997 y 1996, distribuido por categorías profesionales, ha sido el siguiente:

	1997	1996
Dirección General	1	1
Directores	8	5
Jefes	13	10
Administrativos	68	64
	90	80



OE1499917

CLASE 8.<sup>a</sup>  
ATENCIÓN

c) Gastos generales de administración-otros gastos administrativos.

Millones de Pesetas

	Banco Cooperativo Español, S.A.		Consolidado	
	1997	1996	1997	1996
De inmuebles, instalaciones y material	91	87	93	59
Informática	129	98	149	98
Comunicaciones	91	79	100	82
Informes técnicos	30	18	37	21
Contribuciones e impuestos	3	7	5	10
Otros gastos	228	219	261	224
	572	508	645	494

**21.- RETRIBUCIONES Y PRESTACIONES AL CONSEJO DE ADMINISTRACIÓN.**

Durante los ejercicios 1997 y 1996 las retribuciones devengadas por los miembros del Consejo de Administración del Banco ascienden a 24 millones de pesetas en concepto de dietas y gastos de viaje exclusivamente.

Al 31 de diciembre de 1997 y 1996, no existían créditos concedidos, ni obligaciones contraídas por el Banco con ninguno de los miembros de su Consejo de Administración.



OE1499918

CLASE 8ª  
Cuenta

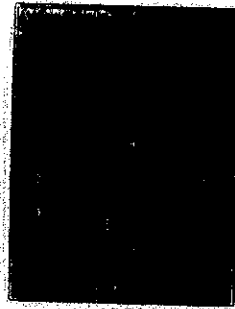

22.- CUADRO DE FINANCIACIÓN.

A continuación se muestra el cuadro de financiación correspondiente a los ejercicios 1997 y 1996, en millones de pesetas:

OPERACIONES	Millones de Pesetas				ORÍGENES	Millones de Pesetas			
	Banco Cooperativo Español, S.A.		Consolidado			Banco Cooperativo Español, S.A.		Consolidado	
	1997	1996	1997	1996		1997	1996	1997	1996
con menos financiación en Banco España y ECA (Var. neta)	11.480	24.071	11.400	24.053	Recursos generados en las operaciones				
					Resultado del ejercicio	716	734	1.064	986
					Dotaciones netas a fondos de deprec. de activos y a otros fondos especiales	104	309	116	305
					Amortización y saneamiento de activos materiales e inmateriales	35	54	95	83
						855	1.097	1.275	1.374
Financiaci3n crediticia (incremento neto)	1.812	7.464	1.805	7.514	Aportaciones externas al capital	--	2.483	--	2.483
de renta fija (incremento neto)	9.903	(5.135)	12.397	(3.738)	En emisi3n de acciones, cuotas participativas o aportaciones.	--	2.187	--	2.187
de renta variable (incr. neto)	3.427	4.810	1.482	3.500	Acreedores (incremento neto)	27.691	28.034	27.662	28.035
Adquisici3n de inversiones permanentes	38	74	66	248					
Adquisici3n de elementos de activo no movilizad3n material o inmaterial	38	74	66	248					
Incremento neto de conceptos activos menos pasivos (var. neta)	1.566	330	1.467	315					
Impagos	320	--	320	--					
TOTAL	28.546	31.614	28.937	31.892	TOTAL	28.546	31.614	28.937	31.892





CLASE 8ª  
A.T.E.N.A

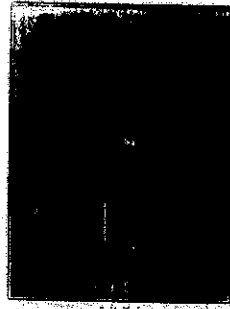

OE1499919

BANCO COOPERATIVO ESPAÑOL, S.A.

INFORME DE GESTIÓN

Este informe de gestión reseña la actividad del Banco realizada en el periodo comprendido entre el 1 de enero y el 31 de diciembre de 1997, octavo ejercicio desde su fundación en julio de 1990.

De acuerdo con los objetivos marcados para 1997, el Banco ha centrado sus esfuerzos en el desarrollo y puesta en marcha de nuevos servicios, diseñados para aportar valor añadido a las Cajas accionistas, la mejora de los ya existentes, el refuerzo del propio negocio del Banco y el control de las distintas actividades desarrolladas.

Después de estas operaciones, los recursos propios computables del Grupo Banco Cooperativo Español, se situaban al 31 de diciembre de 1997, en 16.063 millones, superando con holgura los mínimos necesarios de acuerdo con la normativa del Banco de España.

El ejercicio 1997 se ha caracterizado por el descenso de los tipos de interés y el favorable comportamiento de la economía española. En este entorno se ha desarrollado la actividad del Banco Cooperativo Español y su grupo consolidado destacándose las siguientes magnitudes:

\* El Beneficio neto consolidado ha sido de 1.064 millones de pesetas, frente a los 986 millones de pesetas obtenidos en 1996, lo que supone un crecimiento del 7,9%. El Banco en el mismo periodo obtuvo 716 millones de pesetas, frente a los 734 millones de pesetas del ejercicio anterior.

\* El margen ordinario ha registrado un comportamiento favorable situándose en 2.575 millones de pesetas, lo que supone un crecimiento del 3,8% si se comparan con el obtenido en 1996.

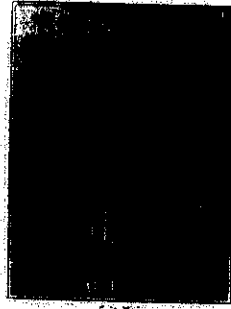

OE1499920

CLASE 8ª  
CABENIA

\* Los "Créditos sobre clientes" han mostrado una positiva evolución pasando, en el balance consolidado, de 17.351 millones de pesetas en 1996, a 19.153 millones de pesetas en 1997 lo que supone un crecimiento del 10,4%.

\* Los "Débitos a clientes" también registran un notable incremento pasando de 64.533 millones de pesetas a fin de 1996, hasta 92.195 millones de pesetas en 1997, es decir, un 42,9%.

\* Como en ejercicios anteriores, las rúbricas del balance relacionadas con los mercados financieros son las que han alcanzado importes más elevados. Así, los depósitos recibidos de otras entidades de crédito, fundamentalmente de las Cajas Rurales accionistas, crecieron un 3,3% hasta situarse en 579.731 millones de pesetas.

\* Durante 1997, ha continuado el desarrollo de la estructura organizativa y se ha reforzado el control de las Operaciones, lo que ha supuesto un lógico incremento de los gastos administrativos, que no obstante, se mantienen en tasas muy moderadas si se miden sobre los activos totales del Banco.

En 1998, el Banco acometerá el diseño y lanzamiento de nuevas áreas de negocio, que permitan aumentar nuestra presencia y la de las Cajas Rurales accionistas en los mercados, el reforzamiento del control de las distintas actividades desarrolladas y la mejora de la calidad de los servicios prestados.

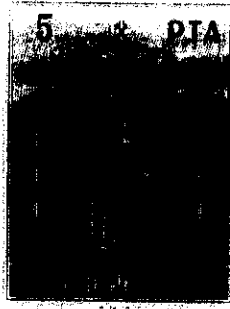

OE1499921

CLASE 8ª  
CAJETA

APROBACIÓN POR EL CONSEJO DE ADMINISTRACIÓN DE  
LAS CUENTAS ANUALES DEL EJERCICIO 1997 DEL  
BANCO COOPERATIVO ESPAÑOL, S.A. Y  
SU GRUPO CONSOLIDADO

Los miembros del Consejo de Administración del Banco Cooperativo Español, S.A., cuyos nombres se hacen constar más abajo, suscriben y refrendan con su firma estas Cuentas Anuales (balances de situación, cuentas de pérdidas y ganancias y memorias), correspondientes al ejercicio terminado el 31 de diciembre de 1997 del Banco Cooperativo Español, S.A. y de su grupo consolidado (extendidos en 42 hojas de papel timbrado, números OE1499881 a OE1499922 de clase 8ª, ambos inclusive), de acuerdo con el artículo 171-2 del Texto Refundido de la Ley de Sociedades Anónimas y el artículo 37-3 y concordantes del Código de Comercio.

Madrid, 28 de Enero de 1998

D. Juan del Águila Molina

D. Ramón Alza Sarasa

D. Ignacio Arrieta del Valle

D. Pedro Modesto Campos Rodríguez

D. José Luis García-Lomas Hernández

D. José Luis García Palacios



0E1499922

CLASE 8ª  
CATEDRA

D. Pedro García Romera

D. Andrés Gómez Mora

D. Luis Juárez Argente

D. Alfred Egon Mallmann

Dr. Friedbert Malt

D. Carlos Martínez Izquierdo

D. Jaime de Parias Merry

D. Román Suárez Blanco